



# แผนพัฒนาท้องถิ่น

พ.ศ. ๒๕๖๖ - ๒๕๗๐

“ตำบลบ้านไผ่เป็นชุมชนหน้าอยู่  
การคมนาคมสะดวก  
ระบบสาธารณูปโภคครบครัน  
มีคุณภาพชีวิตที่ดี  
ชุมชนมีส่วนร่วม  
การบริหารจัดการที่ดี  
ก้าวหน้าเศรษฐกิจ”

งานวิเคราะห์นโยบายและแผน  
สำนักงานปลัด องค์การบริหารส่วนตำบลบ้านไผ่

## สารบัญ

	หน้า
ส่วนที่ ๑ สภาพทั่วไปและข้อมูลพื้นฐาน	๑
ส่วนที่ ๒ ยุทธศาสตร์องค์การปกครองส่วนท้องถิ่น	๖
ส่วนที่ ๓ การนำแผนพัฒนาท้องถิ่นไปสู่การปฏิบัติ	๓๘
ส่วนที่ ๔ การติดตามและประเมินผล	๘๓

## สภาพทั่วไปและข้อมูลพื้นฐาน

๑. ด้านกายภาพ
๒. ด้านการเมือง/การปกครอง
๓. ประชากร
๔. สภาพทางสังคม
๕. ระบบบริการพื้นฐาน
๖. ระบบเศรษฐกิจ
๗. ศาสนา ประเพณี วัฒนธรรม



## ส่วนที่ ๑

### สภาพทั่วไปและข้อมูลพื้นฐาน

#### ๑. ด้านกายภาพ

องค์การบริหารส่วนตำบลบ้านในดง จัดตั้งเมื่อวันที่ ๒๓ กุมภาพันธ์ ๒๕๔๐ อยู่ในเขตพื้นที่ ๖๒/๑ หมู่ที่ ๒ ตำบลบ้านในดง อำเภอท่ายาง จังหวัดเพชรบุรี

เนื้อที่ (แสดงเนื้อที่โดยประมาณเป็นตารางกิโลเมตรและไร่) เนื้อที่ ๑๓.๓๖ ตารางกิโลเมตร หรือ ๘,๓๕๐ ไร่

อาณาเขต	ทิศเหนือ	ติดต่อกับ	ตำบลมาบปลาเค้า	อำเภอท่ายาง
	ทิศใต้	ติดต่อกับ	ตำบลหนองจอก	อำเภอท่ายาง
	ทิศตะวันออก	ติดต่อกับ	ตำบลหนองจอก	อำเภอท่ายาง
	ทิศตะวันตก	ติดต่อกับ	เทศบาลตำบลท่ายาง	อำเภอท่ายาง

(ตามประกาศกระทรวงมหาดไทย เรื่อง การกำหนดเขตตำบลในท้องที่อำเภอท่ายาง จังหวัดเพชรบุรี ประกาศ ณ วันที่ ๑๒ ธันวาคม พ.ศ. ๒๕๓๙)

ระยะห่างจากจังหวัดเพชรบุรี ๒๕ กิโลเมตร

ระยะห่างจากอำเภอท่ายาง ประมาณ ๗ กิโลเมตร

ภูมิประเทศ (แสดงภูมิประเทศของ อบต.)

องค์การบริหารส่วนตำบลบ้านในดง เป็นที่ราบลุ่ม มีคลองชลประทานไหลผ่าน จำนวน ๑ สาย ประชากรของตำบลบ้านในดงประมาณ ๘๘% ประกอบอาชีพทางการเกษตร ตำบลบ้านในดงมีพื้นที่ทั้งหมด ๘,๓๕๐ ไร่ มีพื้นที่ทางการเกษตร ๗,๘๒๒ ไร่ พื้นที่อุดมสมบูรณ์เหมาะแก่การเพาะปลูก เลี้ยงสัตว์ พืชหลักได้แก่ ข้าว มะนาว ฝือก กล้าย เป็นต้น

#### ๒. ด้านการเมือง/การปกครอง

การปกครอง

หมู่ที่	หมู่บ้าน	ชื่อ กำนัน/ผู้ใหญ่บ้าน	หลังคา เรือน	จำนวนประชากร		
				ชาย	หญิง	รวม
๑	บ้านในดง	นายนิพนธ์ ชาวไทย	๑๐๘	๑๙๗	๑๙๙	๓๙๖
๒	บ้านชายนา	นายกนกศักดิ์ บัวประสม กำนันตำบลบ้านในดง	๑๔๘	๒๐๑	๒๑๖	๔๑๗
๓	บ้านหัวเข้	นายพนา วงศ์ญาติ	๑๓๑	๒๔๕	๒๓๒	๔๗๗
๔	บ้านใหม่	นายไพฑูณ ช่างน้ำ	๑๖๔	๒๔๒	๒๖๖	๕๐๘
๕	บ้านในดง	นายปรีชา สงคราม	๑๒๓	๑๘๕	๑๙๗	๓๘๒
๖	บ้านหนองค่าง	นายปรีชา หนูน้อย	๑๗๒	๒๙๒	๓๓๓	๖๒๕
รวม			๘๔๖	๑,๓๖๒	๑,๔๔๓	๒,๘๐๖

หมายเหตุ ข้อมูลจากระบบ สถิติ ทางกร ทะเบียน <https://stat.bora.dopa.go.th>

ณ วันที่ ๑๗ กันยายน ๒๕๖๔



### ๓. ประชากร

ข้อมูลทั่วไป				จำนวน	ร้อยละ	
เพศ						
๑. ชาย				๑,๓๖๑	๔๘.๕๕	
๒. หญิง				๑,๔๔๐	๕๑.๔๕	
รวม				๒,๘๐๑	๑๐๐	
อายุ (ปี)	ชาย		หญิง			
๐-๔	๖๗	๔.๙๒	๕๑	๓.๕๔	๑๑๘	๔.๒๑
๕-๙	๖๘	๕.๐๐	๗๕	๕.๒๑	๑๔๓	๕.๑๑
๑๐-๑๔	๘๔	๖.๑๗	๘๒	๕.๖๙	๑๖๖	๕.๙๓
๑๕-๑๙	๙๒	๖.๗๖	๘๐	๕.๕๖	๑๗๒	๖.๑๔
๒๐-๒๔	๘๕	๖.๒๕	๗๖	๕.๒๘	๑๖๑	๕.๗๕
๒๕-๒๙	๙๑	๖.๖๙	๑๐๒	๗.๐๘	๑๙๓	๖.๘๙
๓๐-๓๔	๑๐๕	๗.๗๑	๘๙	๖.๑๘	๑๙๔	๖.๙๓
๓๕-๓๙	๑๑๑	๘.๑๖	๙๘	๖.๘๑	๒๐๙	๗.๔๖
๔๐-๔๔	๑๒๓	๙.๐๔	๑๑๑	๗.๗๑	๒๓๔	๘.๓๕
๔๕-๔๙	๑๐๓	๗.๕๗	๑๐๙	๗.๕๗	๒๑๒	๗.๕๗
๕๐-๕๔	๑๐๖	๗.๗๙	๑๑๙	๘.๒๖	๒๒๕	๘.๐๓
๕๕-๕๙	๑๐๓	๗.๕๗	๑๔๒	๙.๘๖	๒๔๕	๘.๗๕
๖๐-๖๔	๗๐	๕.๑๔	๙๑	๖.๓๒	๑๖๑	๕.๗๕
๖๕-๖๙	๖๔	๔.๗๐	๖๒	๔.๓๑	๑๒๖	๔.๕๐
๗๐-๗๔	๓๖	๒.๖๕	๖๓	๔.๓๘	๙๙	๓.๕๓
๗๕-๗๙	๒๙	๒.๑๓	๓๘	๒.๖๔	๖๗	๒.๓๙
๘๐ ปีขึ้นไป	๒๔	๑.๗๖	๕๒	๓.๖๑	๗๖	๒.๗๑
รวม	๑,๓๖๑	๑๐๐	๑,๔๔๐	๑๐๐	๒,๘๐๑	๑๐๐

หมายเหตุ ข้อมูลจากระบบ สถิติ ทหาร ทะเบียน <https://stat.bora.dopa.go.th>

ณ เดือนสิงหาคม ๒๕๖๔

### ๔. สภาพทางสังคม

ตำบลบ้านในดง ประกอบด้วย ๖ หมู่บ้าน ประชากรส่วนใหญ่ นับถือศาสนาพุทธ มีวัดชายนา เพียงวัดเดียว เป็นที่ยึดเหนี่ยวจิตใจ เป็นสถานที่ประกอบพิธีกรรมทางศาสนา ขนบธรรมเนียมประเพณีที่ปฏิบัติสืบทอด



กันมา ได้แก่ วันขึ้นปีใหม่ วันสงกรานต์ วันเข้าพรรษา-ออกพรรษา วัฒนธรรม เคารพกราบไหว้ หลวงพ่อตัด  
ปวโร อดีตเจ้าอาวาสวัดชายนา

## ๕. ระบบบริการพื้นฐาน

### ๕ การคมนาคม

หมู่ที่	ถนนลาดยาง	ถนนลูกรัง	ถนนคอนกรีต	สะพาน คสล.	สะพานไม้
๑	๑	๖	๕	๑	-
๒	๔	๔	๖	๒	-
๓	-	๘	๙	๒	๕
๔	๒	๖	๖	-	-
๕	๑	๔	๕	๓	-
๖	๑	๖	๖	๒	๑
รวม	๙	๓๔	๓๗	๑๐	๖

### ๕ แหล่งน้ำที่สร้างขึ้น

- บ่อน้ำตื้น	จำนวน	๕๓	แห่ง
- บ่อโยก	จำนวน	๑๙๖	แห่ง
- ประปาหมู่บ้าน	จำนวน	๖	แห่ง
- สระน้ำ	จำนวน	๑๔	แห่ง
- คลองส่งน้ำชลประทาน	จำนวน	๑	แห่ง

## ๖. ระบบเศรษฐกิจ

### ๖ สภาพทางเศรษฐกิจ

#### ๖ อาชีพ

การประกอบอาชีพ องค์การบริหารส่วนตำบลบ้านในดง ประกอบไปด้วย

๑. อาชีพทำนา/ทำไร่/ทำสวน

๒. อาชีพเลี้ยงสัตว์

๓. อาชีพค้าขาย

๔. อาชีพรับจ้างทั่วไป

#### ๖ หน่วยธุรกิจในเขต อบต.

๑. ปั้มน้ำมัน	จำนวน	๒	แห่ง
๒. โรงสี	จำนวน	๒	แห่ง
๓. อู่ซ่อมรถยนต์/จักรยานยนต์	จำนวน	๗	แห่ง
๔. ร้านตัดผมหญิง/ชาย	จำนวน	๗	แห่ง
๕. ร้านค้าทั่วไป	จำนวน	๑๙	แห่ง
๖. บริการซัก อบ รีด	จำนวน	๒	แห่ง
๗. รับซื้อของเก่า	จำนวน	๑	แห่ง
๘. จำหน่ายวัสดุก่อสร้าง	จำนวน	๑	แห่ง
๙. จำหน่ายปุ๋ยเคมี ยาฆ่าแมลง	จำนวน	๓	แห่ง



๑๐. โรงเรียนไก่	จำนวน	๑	แห่ง
๑๑. ห้องเช่า	จำนวน	๑๔	ห้อง
๑๒. ร้านตัดเย็บเสื้อผ้า	จำนวน	๑	แห่ง
๑๓. ร้านอาหาร	จำนวน	๗	แห่ง
๑๔. ร้านเกมส์คอมพิวเตอร์/อินเทอร์เน็ต	จำนวน	๓	แห่ง
๑๕. โรงงานกะลาธูป	จำนวน	๑	แห่ง
๑๖. โรงงานลูกตาลอบแห้ง	จำนวน	๑	แห่ง

### ๗. ศาสนา ประเพณี วัฒนธรรม

ประชากรทั้งหมดในเขตองค์การบริหารส่วนตำบลบ้านในดง นับถือศาสนาพุทธ มีวัดชายนา ซึ่งตั้งอยู่เลขที่ ๖๒ หมู่ที่ ๒ บ้านชายนา เพียงวัดเดียว เป็นที่ยึดเหนี่ยวจิตใจ ใช้เป็นที่ประกอบพิธีกรรมทางศาสนา และงานประเพณีที่สำคัญของท้องถิ่น ประเพณีศิลปะและวัฒนธรรมของชาวตำบลบ้านในดง ส่วนมากจะผูกพันกับศาสนา และมีประเพณีที่ปฏิบัติสืบต่อกันมาในวันสำคัญต่างๆ เช่น วันสงกรานต์ ในเดือนเมษายน ชาวบ้านในดงจะมีการทำบุญตักบาตร สรงน้ำพระพุทธรูป พระสงฆ์ และรดน้ำดำหัวผู้ใหญ่ เป็นการแสดงความเคารพผู้ใหญ่

วันลอยกระทงในวันเพ็ญ เดือน ๑๒ ของทุกปี วันขึ้นปีใหม่ วันเฉลิมพระชนมพรรษา

## ยุทธศาสตร์องค์กรปกครองส่วนท้องถิ่น

ความสัมพันธ์ระหว่างแผนพัฒนาระดับมหภาค

ยุทธศาสตร์ขององค์กรปกครองส่วนท้องถิ่น

การวิเคราะห์เพื่อพัฒนาท้องถิ่น



## ส่วนที่ ๒

### ยุทธศาสตร์องค์กรปกครองส่วนท้องถิ่น

#### ๑. ความสัมพันธ์ระหว่างแผนพัฒนาระดับมหภาค

##### ๑.๑ แผนยุทธศาสตร์ชาติ ๒๐ ปี

##### ๑. ด้านความมั่นคง

- (๑) เสริมสร้างความมั่นคงของสถาบันหลักและการปกครองระบอบประชาธิปไตยอันมีพระมหากษัตริย์ทรงเป็นประมุข
- (๒) ปฏิรูปกลไกการบริหารประเทศและพัฒนาความมั่นคงทางการเมือง ขจัดคอร์รัปชัน สร้างความเชื่อมั่นในกระบวนการยุติธรรม
- (๓) การรักษาความมั่นคงภายในและความสงบเรียบร้อยภายในตลอดจนการบริหารจัดการความมั่นคงชายแดนและชายฝั่งทะเล
- (๔) การพัฒนาระบบ กลไก มาตรการและความร่วมมือระหว่างประเทศทุกระดับ และรักษาคุณภาพความสัมพันธ์กับประเทศมหาอำนาจ เพื่อป้องกันและแก้ไขปัญหาความมั่นคงรูปแบบใหม่
- (๕) การพัฒนาเสริมสร้างศักยภาพการป้องกันประเทศ การรักษาความสงบเรียบร้อยภายในประเทศ สร้างความร่วมมือกันประเทศเพื่อนบ้านและมิตรประเทศ
- (๖) การพัฒนาระบบการเตรียมพร้อมแห่งชาติและระบบบริหารจัดการภัยพิบัติ รักษาความมั่นคงของฐานทรัพยากรธรรมชาติสิ่งแวดล้อม
- (๗) การปรับกระบวนการทำงานของกลไกที่เกี่ยวข้องจากแนวตั้งสู่แนวนานมากขึ้น

##### ๒. ด้านการสร้างความสามารถในการแข่งขัน

- (๑) การพัฒนาสมรรถนะทางเศรษฐกิจ ส่งเสริมการค้า การลงทุน พัฒนาสู่ชาติการค้า
- (๒) การพัฒนาภาคการผลิตและบริการ เสริมสร้างฐานการผลิตเข้มแข็งยั่งยืน และส่งเสริมเกษตรกรรายย่อยสู่เกษตรยั่งยืนเป็นมิตรกับสิ่งแวดล้อม
- (๓) การพัฒนาผู้ประกอบการและเศรษฐกิจชุมชน พัฒนาทักษะ ผู้ประกอบการ ยกกระดับผลิตภาพแรงงานและพัฒนา SMEs สู่สากล
- (๔) การพัฒนาพื้นที่เศรษฐกิจพิเศษและเมือง พัฒนาเขตเศรษฐกิจพิเศษชายแดน และพัฒนาระบบเมืองศูนย์กลางความเจริญ
- (๕) การลงทุนพัฒนาโครงสร้างพื้นฐาน ด้านการขนส่ง ความมั่นคงและพลังงาน ระบบเทคโนโลยีสารสนเทศ และการวิจัยและพัฒนา
- (๖) การเชื่อมโยงกับภูมิภาคและเศรษฐกิจโลก สร้างความเป็นหุ้นส่วนการพัฒนากับนานาชาติประเทศ ส่งเสริมให้ไทยเป็นฐานของการประกอบธุรกิจ ฯลฯ

##### ๓. ด้านการพัฒนาและเสริมสร้างศักยภาพคน

- (๑) พัฒนาศักยภาพคนตลอดช่วงชีวิต
- (๒) การยกระดับการศึกษาและการเรียนรู้ให้มีคุณภาพเท่าเทียมและทั่วถึง



- (๓) ปลุกฝังระเบียบวินัย คุณธรรม จริยธรรม ค่านิยมที่พึงประสงค์
- (๔) การสร้างเสริมให้คนมีสุขภาวะที่ดี
- (๕) การสร้างความอยู่ดีมีสุขของครอบครัวไทย

#### ๔. ด้านการสร้างโอกาสความเสมอภาคและเท่าเทียมกันทางสังคม

- (๑) สร้างความมั่นคงและการลดความเหลื่อมล้ำทางเศรษฐกิจและสังคม
- (๒) พัฒนาระบบบริการและระบบบริหารจัดการสุขภาพ
- (๓) มีสภาพแวดล้อมและนวัตกรรมที่เอื้อต่อการดำรงชีวิตในสังคมสูงวัย
- (๔) สร้างความเข้มแข็งของสถาบันทางสังคม ทunesทางวัฒนธรรมและความเข้มแข็งของชุมชน
- (๕) พัฒนาการสื่อสารมวลชนให้เป็นกลไกในการสนับสนุนการพัฒนา

#### ๕. ด้านการสร้างการเติบโตบนคุณภาพชีวิตที่เป็นมิตรกับสิ่งแวดล้อม

- (๑) จัดระบบอนุรักษ์ ฟื้นฟูและป้องกันการทำลายทรัพยากรธรรมชาติ
- (๒) วางระบบบริหารจัดการน้ำให้มีประสิทธิภาพทั้ง ๒๕ กลุ่มน้ำ เน้นการปรับระบบการบริหารจัดการ

อุทกภัยอย่างบูรณาการ

- (๓) การพัฒนาและใช้พลังงานที่เป็นมิตรกับสิ่งแวดล้อม
- (๔) การพัฒนาเมืองอุตสาหกรรมเชิงนิเวศและเมืองที่เป็นมิตรกับสิ่งแวดล้อม
- (๕) การร่วมลดปัญหาโลกร้อนและปรับตัวให้พร้อมกับการเปลี่ยนแปลงสภาพภูมิอากาศ
- (๖) การใช้เครื่องมือทางเศรษฐศาสตร์และนโยบายการคลังเพื่อสิ่งแวดล้อม

#### ๖. ด้านการปรับสมดุลและพัฒนาระบบการบริหารจัดการภาครัฐ

- (๑) การปรับปรุงโครงสร้าง บทบาท ภารกิจของหน่วยงานภาครัฐ ให้มีขนาดที่เหมาะสม
- (๒) การวางระบบบริหารราชการแบบบูรณาการ
- (๓) การพัฒนาระบบบริหารจัดการกำลังคนและพัฒนาบุคลากรของรัฐ
- (๔) การต่อต้านการทุจริตและประพฤติมิชอบ
- (๕) การปรับปรุงกฎหมายและระเบียบต่างๆ ให้ทันสมัย เป็นธรรมและเป็นสากล
- (๖) พัฒนาระบบการให้บริการประชาชนของหน่วยงานภาครัฐ
- (๗) ปรับปรุงการบริหารจัดการรายได้และรายจ่ายของภาครัฐ

### ๑.๒ แผนพัฒนา เศรษฐกิจและสังคมแห่งชาติ ฉบับที่ ๑๒

#### ยุทธศาสตร์ที่ ๑ การเสริมสร้างและพัฒนาศักยภาพทุนมนุษย์

แนวทางการพัฒนา

- ส่งเสริมให้เด็กปฐมวัยมีการพัฒนาทักษะทางสมองและทักษะทางสังคมที่เหมาะสม
- พัฒนาทักษะการคิดวิเคราะห์ คิดสร้างสรรค์ ทักษะการทำงานและการใช้ชีวิตที่พร้อมเข้าสู่ตลาดงาน
- ลดปัจจัยเสี่ยงด้านสุขภาพและให้ทุกภาคส่วนคำนึงถึงผลกระทบต่อสุขภาพ
- ผลักดันให้สถาบันทางสังคมมีส่วนร่วมพัฒนาประเทศอย่างเข้มแข็ง



## ยุทธศาสตร์ที่ ๒ การสร้างความเป็นธรรมลดความเหลื่อมล้ำในสังคม

### แนวทางการพัฒนา

- เพิ่มโอกาสให้กับกลุ่มประชากรร้อยละ ๔๐ ที่มียาได้ต่ำสุดให้เข้าถึงบริการที่มีคุณภาพของรัฐ
- กระจายการให้บริการภาครัฐทั้งด้านการศึกษา สาธารณสุขและสวัสดิการที่มีคุณภาพให้ครอบคลุมและทั่วถึง
- การเสริมสร้างชุมชนเข้มแข็งตามหลักปรัชญาของเศรษฐกิจพอเพียง

## ยุทธศาสตร์ที่ ๓ การสร้างความเข้มแข็งทางเศรษฐกิจและแข่งขันได้อย่างยั่งยืน

### แนวทางการพัฒนา

- ยกระดับการผลิตสินค้าเกษตรและอาหารเข้าสู่ระบบมาตรฐาน
- ต่อยอดความเข้มแข็งของอุตสาหกรรมที่มีศักยภาพปัจจุบันเพื่อยกระดับไปสู่อุตสาหกรรมที่ใช้เทคโนโลยีขั้นสูง
- วางอนาคตรากฐานการพัฒนาอุตสาหกรรม
- เสริมสร้างขีดความสามารถการแข่งขันในเชิงธุรกิจของภาคบริการ
- ปรับปรุงแก้ไขกฎหมายและกฎระเบียบเพื่อส่งเสริมการค้าที่เป็นธรรมและอำนวยความสะดวกการค้าการลงทุน
- เพิ่มประสิทธิภาพของระบบการเงินและสถาบันการเงินทั้งในตลาดเงินและตลาดทุนให้สามารถสนับสนุนการขยายตัวทางเศรษฐกิจ ลดต้นทุนในการให้บริการ

## ยุทธศาสตร์ที่ ๔ การเติบโตที่เป็นมิตรกับสิ่งแวดล้อมเพื่อการพัฒนาอย่างยั่งยืน

### แนวทางการพัฒนา

- พัฒนาหลักเกณฑ์การปรับปรุงแผนที่แนวเขตที่ดินของรัฐแบบบูรณาการ (One Map)
- เพิ่มพื้นที่ป่าเศรษฐกิจเพื่อให้บรรลุเป้าหมาย ร้อยละ ๑๕ ของพื้นที่ประเทศ โดยส่งเสริมการปลูกไม้มีค่าทางเศรษฐกิจระยะยาว
- เร่งรัดให้มีการประกาศใช้ร่างพระราชบัญญัติทรัพยากรน้ำ และแผนบริหารจัดการทรัพยากรน้ำ
- ผลักดันกฎหมายและกลไกเพื่อการคัดแยกขยะ สนับสนุนการแปรรูปเป็นพลังงาน

## ยุทธศาสตร์ที่ ๕ การเสริมสร้างความมั่นคงแห่งชาติเพื่อการพัฒนาประเทศ สู่ความมั่นคง และยั่งยืน

### แนวทางการพัฒนา

- สร้างจิตสำนึกของคนในชาติให้มีความหวงแหนและธำรงรักษาสถาบันชาติ ศาสนา พระมหากษัตริย์
- เสริมสร้างความปรองดองของคนในชาติและมีกลไกในการตรวจสอบและพัฒนาภาคการเมือง
- พัฒนาเสริมสร้างศักยภาพการป้องกันประเทศ
- ส่งเสริมความร่วมมือกับต่างประเทศด้านความมั่นคง
- ป้องกันและแก้ไขปัญหาความไม่สงบในจังหวัดชายแดนภาคใต้ โดยกระบวนการสันติสุขแนวทางสันติวิธี และกระบวนการมีส่วนร่วมของประชาชนในพื้นที่บนพื้นฐานความแตกต่างทางอัตลักษณ์และชาติพันธุ์

## ยุทธศาสตร์ที่ ๖ การบริหารจัดการในภาครัฐ การป้องกันการทุจริตประพฤติมิชอบและธรรมาภิบาลในสังคมไทย

### แนวทางการพัฒนา

- ปรับปรุงโครงสร้างหน่วยงาน
- ปรับปรุงกระบวนการงบประมาณ สร้างกลไกในการติดตามตรวจสอบการเงินการคลังภาครัฐ
- ป้องกันและปราบปรามการทุจริตและประพฤติมิชอบ



- ปฏิรูปกฎหมายและกระบวนการยุติธรรม

### ยุทธศาสตร์ที่ ๗ การพัฒนาโครงสร้างพื้นฐานและระบบโลจิสติกส์

#### แนวทางการพัฒนา

- การพัฒนาโครงสร้างพื้นฐานคมนาคมขนส่ง พัฒนาขนส่งทางราง ขนส่งสาธารณะ โครงข่ายถนน ขนส่งทางอากาศ ขนส่งทางน้ำ
- การพัฒนาระบบโลจิสติกส์ พัฒนามาตรฐานการบริหารจัดการโลจิสติกส์ การอำนวยความสะดวกทางการค้า
- การพัฒนาด้านพลังงาน เพิ่มประสิทธิภาพการใช้พลังงานการใช้พลังงานทดแทน ส่งเสริมไทยเป็นศูนย์กลางพลังงาน
- การพัฒนาเศรษฐกิจดิจิทัล ส่งเสริมการใช้เทคโนโลยีดิจิทัลทางธุรกิจ สร้างความมั่นคงปลอดภัยทางไซเบอร์

### ยุทธศาสตร์ที่ ๘ การพัฒนาวิทยาศาสตร์ เทคโนโลยี วิจัย และนวัตกรรม

#### แนวทางการพัฒนา

- ส่งเสริมการลงทุน R&D ผลักดันในเชิงพาณิชย์ และเชิงสังคม ลงทุนวิจัยและพัฒนาในกลุ่มเทคโนโลยีที่ไทยมีศักยภาพ พัฒนาตลาดเทคโนโลยีและนวัตกรรมไทย เสริมสร้างระบบการบริหารจัดการทรัพย์สินทางปัญญา
- พัฒนาให้เป็นผู้ประกอบการทางเทคโนโลยี ส่งเสริมการสร้างสรรค่นวัตกรรมด้านการออกแบบและการจัดการธุรกิจ
- พัฒนาสภาวะแวดล้อมทาง วทน. ทั้งด้านบุคลากร โครงสร้างพื้นฐานทางวิทยาศาสตร์และเทคโนโลยี และการบริหารจัดการ

### ยุทธศาสตร์ที่ ๙ การพัฒนาภาค เมือง และพื้นที่เศรษฐกิจ

#### แนวทางการพัฒนา

- ภาคเหนือ : เป็นฐานเศรษฐกิจมูลค่าสูง
- ภาคตะวันออกเฉียงเหนือ : หลุดพ้นจากความยากจนสู่เป้าหมายการพึ่งตนเอง
- ภาคกลาง : เป็นศูนย์อุตสาหกรรมสีเขียวชั้นนำ ศูนย์กลางการผลิตอาหารและสินค้าเกษตรปลอดภัยได้มาตรฐานโลก และศูนย์รวมการท่องเที่ยวของเอเชีย
- ภาคใต้ : เป็นฐานเศรษฐกิจสีเขียว ได้มาตรฐานสากลและแหล่งท่องเที่ยวระดับโลก

### ยุทธศาสตร์ที่ ๑๐ ความร่วมมือระหว่างประเทศเพื่อการพัฒนา

#### แนวทางการพัฒนา

- ส่งเสริมให้ไทยเป็นฐานของการประกอบธุรกิจ การบริการ และการลงทุน
- การส่งเสริมการลงทุนไทยในต่างประเทศ
- การสร้างความเป็นหุ้นส่วนการพัฒนา กับประเทศในอนุภูมิภาค ภูมิภาค และนานาชาติ



## แผนพัฒนาจังหวัดเพชรบุรี

### โครงสร้างแผนพัฒนาจังหวัดเพชรบุรี (พ.ศ. ๒๕๖๖ - ๒๕๗๐)

#### ๑. เป้าหมายการพัฒนา/วิสัยทัศน์ (Vision)

“เพชรบุรีเมืองศาสตร์พระราชาน่าอยู่ น่ากิน น่าเที่ยว สู่มืองสร้างสรรค์ระดับสากล อย่างยั่งยืน

#### ๒. ประเด็นการพัฒนา/ประเด็นยุทธศาสตร์ (Strategic issues)

- ๒.๑ การพัฒนาเศรษฐกิจแบบครบวงจร จากฐานการค้า การลงทุน การบริการ การท่องเที่ยว และการเกษตร สู่มืองมีความมั่นคงยั่งยืน ด้วยนวัตกรรมและเทคโนโลยี
- ๒.๒ การเสริมสร้างความมั่นคง ความสงบเรียบร้อย ด้วยต้นทุนทางสังคม ประชาชนพึ่งตนเองได้อย่างยั่งยืน ด้วยศาสตร์พระราชาน่าอยู่ น่ากิน น่าเที่ยว
- ๒.๓ การบริหารจัดการทรัพยากรธรรมชาติ และสิ่งแวดล้อมอย่างสมดุลและยั่งยืน
- ๒.๔ การพัฒนาแบบมีส่วนร่วมสู่มืองสร้างสรรค์ระดับสากล ด้วยทุนทางศิลปวัฒนธรรม การท่องเที่ยว บนฐานทรัพยากร อัตลักษณ์ของท้องถิ่น และศักยภาพของพื้นที่

#### ๓. กลยุทธ์ (Strategy)

##### ประเด็นการพัฒนาที่ ๑

- ๑) ยกกระตือรือร้นการบูรณาการและพัฒนาฐานข้อมูลเชื่อมโยงด้านการท่องเที่ยว การค้า การลงทุน
- ๒) สร้างความเข้มแข็งทางเศรษฐกิจในภาคอุตสาหกรรมการท่องเที่ยวอย่างเป็นมิตรกับสิ่งแวดล้อม
- ๓) สนับสนุนการพัฒนาการเกษตรอัจฉริยะและเกษตรอุตสาหกรรมก้าวหน้าแบบครบวงจร
- ๔) พัฒนาโครงสร้างพื้นฐานสาธารณูปโภครองรับการท่องเที่ยว

##### ประเด็นการพัฒนาที่ ๒

- ๑) ส่งเสริมสังคมสุขภาวะอย่างมีคุณภาพ
- ๒) เสริมสร้างความมั่นคงและสงบเรียบร้อย ด้วยกลไกภาคประชาสังคม
- ๓) พัฒนาการบริหารแห่งรัฐขับเคลื่อนโมเดลเศรษฐกิจไทยแลนด์ ๔.๐ และรองรับสังคมดิจิทัล
- ๔) พัฒนาบริการรัฐลดความเหลื่อมล้ำทางสังคม เพ่งประสิทธิภาพภารกิจเชิงรุกทุกพื้นที่
- ๕) สร้างสุขภาวะที่เข้มแข็งเท่าทันการเปลี่ยนแปลง
- ๖) ส่งเสริมธรรมาภิบาลภาครัฐ
- ๗) สร้างกระบวนการมีส่วนร่วม ขับเคลื่อนทุนทางสังคมด้วยศาสตร์พระราชาน่าอยู่ น่ากิน น่าเที่ยว

##### ประเด็นการพัฒนาที่ ๓

- ๑) การพัฒนาและบูรณาการฐานข้อมูลด้านทรัพยากรธรรมชาติและสิ่งแวดล้อม
- ๒) อนุรักษ์ ฟื้นฟู และบริหารความเสี่ยงด้านทรัพยากรธรรมชาติ
- ๓) พัฒนาระบบบริหารจัดการทรัพยากรธรรมชาติและสิ่งแวดล้อมอย่างมีส่วนร่วม
- ๔) ส่งเสริมการจัดการพลังงาน การใช้ประโยชน์จากทรัพยากรอย่างรู้คุณค่ารองรับการพัฒนาเศรษฐกิจ
- ๕) การพัฒนาเมืองน่าอยู่เป็นมิตรกับสิ่งแวดล้อม

##### ประเด็นการพัฒนาที่ ๔



- ๑) การพัฒนาเมืองด้วยต้นทุนทางทรัพยากรและศักยภาพของพื้นที่
- ๒) สร้างการรับรู้และขับเคลื่อนสู่เมืองสร้างสรรค์ด้านอาหารด้านกระบวนการมีส่วนร่วม

#### ๔. แผนงาน/โครงการ (Project Plan)

##### ประเด็นการพัฒนาที่ ๑

- ๔.๑.๑ การพัฒนาภาคเกษตรสู่ความมั่นคง ยั่งยืน ด้วยนวัตกรรมและเทคโนโลยี
- ๔.๑.๒ การพัฒนาโครงสร้างพื้นฐาน เพื่อสนับสนุนการค้า การลงทุน การบริการและการท่องเที่ยว

##### ประเด็นการพัฒนาที่ ๒

- ๔.๒.๑ การเสริมสร้างความมั่นคง ความสงบเรียบร้อย ด้วยต้นทุนทางสังคม ประชาชนพึ่งตนเองได้
- ๔.๒.๒ การน้อมนำศาสตร์พระราชามาขยายผล เพื่อสร้างชุมชนเข้มแข็งตามหลักปรัชญาเศรษฐกิจพอเพียง

##### ประเด็นการพัฒนาที่ ๓

- ๔.๓.๑ การบริหารจัดการทรัพยากรธรรมชาติและสิ่งแวดล้อม

##### ประเด็นการพัฒนาที่ ๔

- ๔.๔.๑ การพัฒนาแบบมีส่วนร่วมสู่เมืองสร้างสรรค์ระดับสากล

แผนงาน/โครงการตามประเด็นการพัฒนา ๖๖-๗๐

ประเด็นการพัฒนา	แผนงาน	กิจกรรมหลัก	กิจกรรมย่อย	หน่วยงานที่เกี่ยวข้อง
๑. การพัฒนาเศรษฐกิจแบบครบวงจร จากฐานการค้า การลงทุน การบริการ การท่องเที่ยว และการเกษตร สู้ความมั่งคั่งยั่งยืน ด้วยนวัตกรรมและเทคโนโลยี	๑.๑ การพัฒนาภาคเกษตร สู้ความมั่งคั่งยั่งยืน ด้วยนวัตกรรมและเทคโนโลยี	๑) เพิ่มประสิทธิภาพการผลิตและลดต้นทุนการผลิตสินค้าเกษตรเพื่อสร้างโอกาสในการแข่งขัน (ต้นน้ำ)	(๑) การพัฒนาศักยภาพทรัพยากรดิน มาตรฐานเกษตรอินทรีย์ (ลดมลพิษ) (๒) ปรับปรุงและพัฒนาแหล่งน้ำเพื่อการเกษตร (๓) เสริมสร้างความเข้มแข็งของชุมชนประมงท้องถิ่น (สร้างแหล่งอาศัยสัตว์น้ำ, ธนาคารสัตว์น้ำ ฯลฯ) (๔) ส่งเสริมการปลูกพืชสมุนไพรเพื่อการเกษตรมูลค่าสูง (๕) ส่งเสริมการผลิตผลทางการเกษตรนอกฤดู (เช่น มะนาว ชมพู่ ทุเรียน) (๖) ลดต้นทุนการผลิตด้านปศุสัตว์ การเลี้ยงโคขุน (แปรรูปโคเนื้อ แปรงหญ้าเนเปียร์ ปุ๋ยจากมูลสัตว์) (๗) ลดต้นทุนการผลิตและเพิ่มมูลค่าขยะอินทรีย์	(ดิน/น้ำ) ๑.สถานีพัฒนาที่ดินเพชรบุรี ๒.โครงการชลประทาน ๓.โครงการส่งน้ำบำรุงรักษาเพชรบุรี ๔.โครงการส่งน้ำและบำรุงรักษาแก่งกระจาน ๕.สำนักงานพลังงานจังหวัดเพชรบุรี (พลังงานทดแทน ลดต้นทุนการผลิตภาคเกษตร และเกษตรแปรรูป) (การเพาะปลูก เพาะเลี้ยง) ๑. สำนักงานเกษตรและสหกรณ์ จังหวัดเพชรบุรี ๒. สำนักงานเกษตรจังหวัดเพชรบุรี ๓. สำนักงานประมงจังหวัดเพชรบุรี ๔. สำนักงานปศุสัตว์จังหวัดเพชรบุรี ๕. สำนักงานสหกรณ์จังหวัดเพชรบุรี ๖. ม.ราชภัฏเพชรบุรี ๗. สำนักงานสาธารณสุขจังหวัดเพชรบุรี ๘. อปท.
		๒) ยกกระดับและสร้างมูลค่าเพิ่มผลิตภัณฑ์เกษตรแปรรูป ด้วยนวัตกรรมและเทคโนโลยี (กลางน้ำ)	(๑) ยกกระดับนวัตกรรมและเทคโนโลยีการผลิตด้วยระบบเกษตรอัจฉริยะ (๒) ส่งเสริมการแปรรูปผลิตภัณฑ์เกษตรและพัฒนาบรรจุภัณฑ์สินค้าเกษตร (สมุนไพร/แปรรูปผลผลิตทางการเกษตรที่ราคาตกต่ำ เช่น มะนาว เกลือ ฯลฯ) และอาชีพทางเลือกสู่มาตรฐานระดับสากล (๓) พัฒนาศูนย์เรียนรู้ศักยภาพด้านการเกษตรและการตลาดแบบครบวงจร	(ยกระดับ/เพิ่มมูลค่า) ๑. สำนักงานพัฒนาชุมชนจังหวัดเพชรบุรี ๒. สำนักงานพาณิชย์จังหวัดเพชรบุรี ๓. สำนักงานอุตสาหกรรมจังหวัดเพชรบุรี ๔. สำนักงานสหกรณ์จังหวัดเพชรบุรี ๕. อปท.



แผนงาน/โครงการตามประเด็นการพัฒนา ๖๖-๗๐

ประเด็นการพัฒนา	แผนงาน	กิจกรรมหลัก	กิจกรรมย่อย	หน่วยงานที่เกี่ยวข้อง
		๓) ส่งเสริมการตลาดแบบดิจิทัลแพลตฟอร์ม (ปลายน้ำ)	การส่งเสริมศักยภาพตลาดออนไลน์, ออฟไลน์ ส่วนพาณิชย์ (Support และการทำ Benchmarking ธนาคารน้ำใต้ดิน เน้นความเข้มแข็งของชุมชน โคกหนองนาโมเดล มาขยายผลต่อยอก (แหล่งเรียนรู้ศึกษา ดูงานครบวงจร) กองทุนผู้ประกอบการเพชรบุรี (ส่งเสริมเกษตรกรสู่ผู้ประกอบการรายย่อย)	(การตลาด) ๑. สำนักงานพัฒนาชุมชนจังหวัดเพชรบุรี ๒. สำนักงานพาณิชย์จังหวัดเพชรบุรี ๓. สำนักงานอุตสาหกรรมจังหวัดเพชรบุรี ๔. สำนักงานเกษตรจังหวัดเพชรบุรี ๕. หอการค้า ๖. YEC ๗. สมาคมธุรกิจการท่องเที่ยวจังหวัดเพชรบุรี ๘. เครือข่ายธุรกิจ BizClub จังหวัดเพชรบุรี ๙. อปท. ๑๐. ที่ทำการไปรษณีย์
	๑.๒ พัฒนาเศรษฐกิจครบวงจรจากฐานการค้า การลงทุน การบริการ และท่องเที่ยว	๑) โครงสร้างพื้นฐานเพื่อสนับสนุนการท่องเที่ยว การค้า และการลงทุน (กลางน้ำ)	(๑) การพัฒนาเส้นทางเลียบริมชายฝั่งทะเลอ่าวไทยตะวันตก (ไทยแลนด์รีเวียรา) (ถนน, จุดชมวิว/แวะ) (๒) การพัฒนาเส้นทางเชื่อมโยงแหล่งท่องเที่ยวเพชรบุรี ฝั่งตะวันตก (๓) ก่อสร้างเขื่อนป้องกันกัดเซาะชายฝั่ง (๔) ปรับปรุงภูมิทัศน์ชายหาด (นำสายไฟฟ้าลงใต้ดินปรับปรุงภูมิทัศน์รองรับนักท่องเที่ยวทุกกลุ่ม)	(โครงสร้างพื้นฐานด้านการท่องเที่ยวและเศรษฐกิจ) ๑. แขวงทางหลวงเพชรบุรี ๒. แขวงทางหลวงชนบทเพชรบุรี ๓. สนง.โยธาธิการและผังเมือง จ.เพชรบุรี ๔. สำนักบริหารพื้นที่อนุรักษ์ที่ ๓ สาขาเพชรบุรี (อุทยานแก่งกระจาน)



แผนงาน/โครงการตามประเด็นการพัฒนา ๖๖-๗๐

ประเด็นการพัฒนา	แผนงาน	กิจกรรมหลัก	กิจกรรมย่อย	หน่วยงานที่เกี่ยวข้อง
	๑.๒ พัฒนาเศรษฐกิจครบวงจรจากฐานการค้า การลงทุน การบริการ และท่องเที่ยว	๑) โครงสร้างพื้นฐานเพื่อสนับสนุนการท่องเที่ยว การค้า และการลงทุน (กลางน้ำ)	(๕) ปรับปรุงภูมิทัศน์แหล่งท่องเที่ยว และรองรับนักท่องเที่ยวทุกกลุ่ม (Universal design) ปรับปรุงภูมิทัศน์เมือง ออกแบบเมืองให้มีอัตลักษณ์ และมีอารยสถาปัตย์ (ทางลาด/ห้องน้ำคนพิการ ฯลฯ) (๖) พัฒนาฐานข้อมูล Big data เชื่อมโยงการค้าการลงทุนและการท่องเที่ยว	(โครงสร้างพื้นฐานด้านการท่องเที่ยวและเศรษฐกิจ) ๕. สำนักงานทรัพยากรทางทะเลและชายฝั่งที่ ๓ ๖. สำนักงานการท่องเที่ยวและกีฬาจังหวัดเพชรบุรี ๗. อปท. ๘. ททท.
๒. การเสริมสร้างความมั่นคง ความสงบเรียบร้อย ด้วยต้นทุนทางสังคมประชาชนพึ่งตนเองได้อย่างยั่งยืน ด้วยศาสตร์พระราชา	๒.๑ การเสริมสร้างความมั่นคง ความสงบเรียบร้อย ด้วยต้นทุนทางสังคม ประชาชนพึ่งตนเองได้	๑) การสร้างทุนทางสังคม สุขภาพที่มีคุณภาพความมั่นคงและปลอดภัยในชีวิต และทรัพย์สิน	(๑) ส่งเสริมความเข้มแข็งของศูนย์ใกล้เคียงในจังหวัด เพื่อลดคดีขึ้นสู่กระบวนการยุติธรรม (๒) การรักษาความสงบเรียบร้อยและความปลอดภัยในชีวิตและทรัพย์สินของประชาชน	(ความสงบเรียบร้อย) ๑. ที่ทำการปกครองจังหวัดเพชรบุรี ๒. ตำรวจภูธรจังหวัด ๓. กอ.รมน. ๔. สำนักงานยุติธรรมจังหวัดเพชรบุรี ๕. อปท.
			(๑) รณรงค์ป้องกันแก้ไขปัญหายาเสพติด TO Be Number One เยาวชนรุ่นใหม่ต้านภัยยาเสพติด (๒) เพชรบุรี ปลอดภัยอุ่นใจ และเป็นสุข (๓) การเสริมสร้างความเข้มแข็งหมู่บ้าน/ชุมชน เพื่อสร้างพื้นที่ปลอดภัยในการแก้ไขปัญหายาเสพติด	(แก้ไขปัญหายาเสพติด) ๑. ที่ทำการปกครองจังหวัดเพชรบุรี ๒. ตำรวจภูธรจังหวัด ๓. กอ.รมน. ๔. สำนักงานสาธารณสุขจังหวัดเพชรบุรี ๕. อปท.



แผนงาน/โครงการตามประเด็นการพัฒนา ๖๖-๗๐

ประเด็นการพัฒนา	แผนงาน	กิจกรรมหลัก	กิจกรรมย่อย	หน่วยงานที่เกี่ยวข้อง
			(๑) การพัฒนาคุณภาพชีวิตกลุ่มเปราะบางรายครัวเรือน (๒) การส่งเสริมคุณภาพชีวิตสังคมผู้สูงอายุให้มีคุณค่าส่งเสริม	(โครงสร้างพื้นฐานด้านการท่องเที่ยวและเศรษฐกิจ) ๕. สำนักงานทรัพยากรทางทะเลและชายฝั่งที่ ๓ ๖. สำนักงานการท่องเที่ยวและกีฬาจังหวัดเพชรบุรี ๗. อปท. ๘. ททท.
๒. การเสริมสร้างความมั่นคง ความสงบเรียบร้อย ด้วยต้นทุนทางสังคมประชาชนพึ่งตนเองได้อย่างยั่งยืน ด้วยศาสตร์พระราชา	๒.๑ การเสริมสร้างความมั่นคง ความสงบเรียบร้อย ด้วยต้นทุนทางสังคม ประชาชนพึ่งตนเองได้	๑) การสร้างทุนทางสังคม สุขภาพที่มีคุณภาพความมั่นคงและปลอดภัยในชีวิตและทรัพย์สิน	(๑) ส่งเสริมความเข้มแข็งของศูนย์ใกล้เคียงในจังหวัด เพื่อลดคดีขึ้นสู่กระบวนการยุติธรรม (๒) การรักษาความสงบเรียบร้อยและความปลอดภัยในชีวิตและทรัพย์สินของประชาชน	(ความสงบเรียบร้อย) ๑. ที่ทำการปกครองจังหวัดเพชรบุรี ๒. ตำรวจภูธรจังหวัด ๓. กอ.รมน. ๔. สำนักงานยุติธรรมจังหวัดเพชรบุรี ๕. อปท.
			(๑) รณรงค์ป้องกันแก้ไขปัญหายาเสพติด TO Be Number One เยาวชนรุ่นใหม่ต้านภัยยาเสพติด (๒) เพชรบุรี ปลอดภัยอุ่นใจ และเป็นสุข (๓) การเสริมสร้างความเข้มแข็งหมู่บ้าน/ชุมชน เพื่อสร้างพื้นที่ปลอดภัยในการแก้ไขปัญหายาเสพติด	(แก้ไขปัญหายาเสพติด) ๑. ที่ทำการปกครองจังหวัดเพชรบุรี ๒. ตำรวจภูธรจังหวัด ๓. กอ.รมน. ๔. สำนักงานสาธารณสุขจังหวัดเพชรบุรี ๕. อปท.



แผนงาน/โครงการตามประเด็นการพัฒนา ๖๖-๗๐

ประเด็นการพัฒนา	แผนงาน	กิจกรรมหลัก	กิจกรรมย่อย	หน่วยงานที่เกี่ยวข้อง
			<p>(๑) การพัฒนาคุณภาพชีวิตกลุ่มเปราะบางรายครัวเรือน</p> <p>(๒) การส่งเสริมคุณภาพชีวิตสังคมผู้สูงอายุให้มีคุณค่า</p> <p>การส่งเสริมอาชีพ เช่น</p> <ul style="list-style-type: none"> <li>- การทำอาหาร, ขนม, เครื่องดื่ม</li> <li>- ศิลปหัตถกรรมประยุกต์</li> <li>- การเลี้ยงปลาสวยงาม, ไม้ประดับมูลค่าสูง, ปลูกพืชเศรษฐกิจ</li> <li>- ส่งเสริมผู้สูงอายุเป็นวิทยากรถ่ายทอดองค์ความรู้ภูมิปัญญาประสบการณ์หรือโครงการที่มีกลุ่มเป้าหมายเป็นผู้ด้อยโอกาส คนพิการ เด็ก คนว่างงาน เป็นต้น</li> </ul> <p>(๓) สร้างชุมชนเข้มแข็ง ตามหลักปรัชญาของเศรษฐกิจพอเพียงขยายผลการนำศาสตร์พระราชาสู่การปฏิบัติเป็นชุมชนต้นแบบเศรษฐกิจพอเพียงโดยเน้นการมีส่วนร่วมของประชาชนนำไปสู่การพึ่งพาตนเองได้อย่างยั่งยืน</p>	<p>(การพัฒนาคุณภาพชีวิตกลุ่มเปราะบาง ผู้สูงอายุ ฯลฯ)</p> <ol style="list-style-type: none"> <li>๑. สถาบันการศึกษา (ศึกษาธิการจังหวัด)</li> <li>๒. สำนักงานพัฒนาสังคมและความมั่นคงของมนุษย์ (กองทุนคนพิการและผู้สูงอายุ) (ส่งเสริมอาชีพ)</li> <li>๑. สำนักงานประมงจังหวัดเพชรบุรี</li> <li>๒. สำนักงานพัฒนาฝีมือแรงงานจังหวัดเพชรบุรี</li> <li>๓. กศน.</li> <li>๔. อปท.</li> <li>๕. สำนักงานแรงงาน</li> <li>๖. สำนักงานจัดหางาน</li> <li>๗. สำนักงานสวัสดิการและคุ้มครองแรงงาน</li> <li>๘. สำนักงานประกันสังคม</li> </ol> <p>(สร้างชุมชนเข้มแข็ง)</p> <ol style="list-style-type: none"> <li>๑. สำนักงานพัฒนาชุมชนจังหวัดเพชรบุรี</li> <li>๒. สำนักงานเกษตรและสหกรณ์จังหวัดเพชรบุรี</li> <li>๓. อปท.</li> </ol>



แผนงาน/โครงการตามประเด็นการพัฒนา ๖๖-๗๐

ประเด็นการพัฒนา	แผนงาน	กิจกรรมหลัก	กิจกรรมย่อย	หน่วยงานที่เกี่ยวข้อง
๓. การบริหารจัดการทรัพยากรธรรมชาติ สิ่งแวดล้อม อย่างสมดุลและยั่งยืน	การบริหารจัดการทรัพยากรธรรมชาติและสิ่งแวดล้อม	๑) การอนุรักษ์ พื้นฟู การจัดการและการใช้ประโยชน์ทรัพยากรธรรมชาติและสิ่งแวดล้อมให้สมดุลและยั่งยืน (ต้นน้ำ)	(๑) อนุรักษ์ ป้องกันและจัดการดูแลการใช้ประโยชน์ทรัพยากรธรรมชาติและ การใช้ประโยชน์ (๒) พื้นฟูทรัพยากรธรรมชาติ คืนความสมดุลให้ระบบนิเวศ (ป่าบก, ป่าชายเลน)	๑. สำนักบริหารพื้นที่อนุรักษ์ที่ ๓ สาขาเพชรบุรี ๒. สำนักงานทรัพยากรทางทะเลและชายฝั่งเพชรบุรี ๓. อปท.
		๒) การพัฒนาฐานข้อมูล (Big data) และการบูรณาการฐานข้อมูล ด้านการจัดการทรัพยากรธรรมชาติและสิ่งแวดล้อม (ต้นน้ำ)	(๑) การปรับปรุงและพัฒนาฐานข้อมูลด้านการจัดการทรัพยากรธรรมชาติและสิ่งแวดล้อม (ต้นน้ำ) (๒) กิจกรรมการสร้างการเชื่อมโยงและบูรณาการข้อมูลด้านทรัพยากรธรรมชาติและสิ่งแวดล้อม (๓) ส่งเสริมการบูรณาการข้อมูลเชิงระบบเพื่อการจัดการทรัพยากรธรรมชาติและสิ่งแวดล้อมและส่งเสริมการนำไปใช้ประโยชน์	๑. สำนักงานทรัพยากรธรรมชาติและสิ่งแวดล้อมจังหวัดเพชรบุรี ๒. สำนักงานส่งเสริมการปกครองท้องถิ่นจังหวัดเพชรบุรี (ขยะท้องถิ่น) ๓. สำนักงานพลังงานจังหวัดเพชรบุรี ๔. สำนักงานอุตสาหกรรมจังหวัดเพชรบุรี ๕. อปท.
		๓) การพัฒนาเมืองน่าอยู่ เป็นมิตรกับสิ่งแวดล้อม เพื่อคุณภาพชีวิตและสุขภาพที่ดีของประชาชน (กลางน้ำ)	(๑) การพัฒนานวัตกรรมการจัดการขยะชุมชนและลดมลภาวะของเมือง (๒) ส่งเสริมนำผลงานวิจัยด้านพลังงาน เพื่อการใช้ประโยชน์จากทรัพยากรอย่างรู้คุณค่ารองรับการพัฒนาเศรษฐกิจ สร้างคุณภาพชีวิตและเป็นมิตรกับสิ่งแวดล้อม (๓) การส่งเสริมและพัฒนานวัตกรรมและเทคโนโลยีที่เป็นมิตรกับสิ่งแวดล้อม (BCG)	(การจัดการขยะอุตสาหกรรม) ๑. สำนักบริหารพื้นที่อนุรักษ์ที่ ๓ สาขาเพชรบุรี ๒. สำนักงานทรัพยากรทางทะเลและชายฝั่งเพชรบุรี ๓. สำนักงานพลังงานจังหวัดเพชรบุรี ๔. สำนักงานอุตสาหกรรมจังหวัดเพชรบุรี ๕. อำเภอแก่งกระจาน (Model ด้านพลังงานทดแทน ตำบลป่าเต็ง) ๖. อปท.



แผนงาน/โครงการตามประเด็นการพัฒนา ๖๖-๗๐

ประเด็นการพัฒนา	แผนงาน	กิจกรรมหลัก	กิจกรรมย่อย	หน่วยงานที่เกี่ยวข้อง
		๔) การส่งเสริมการบริหารจัดการทรัพยากรธรรมชาติสิ่งแวดล้อม อย่างมีส่วนร่วม (ปลายน้ำ)	(๑) การสร้างความตระหนัก การแปรเปลี่ยนขยะเป็นเงิน (หลัก ๓R) (๒) โครงการระบบการจัดการมลพิษ (ต้นแบบ) ระดับชุมชน (กำจัดขยะชุมชน/น้ำเสียชุมชน) (๓) เพิ่มการจัดการสิ่งแวดล้อมบริเวณพื้นที่ชายหาดในแหล่งท่องเที่ยว (๔) สร้างเครือข่ายการบริหารจัดการทรัพยากรธรรมชาติและสิ่งแวดล้อม (๕) การสร้างป่าในเมืองเพิ่มพื้นที่สีเขียวเพื่อการท่องเที่ยว (๖) กิจกรรมอนุรักษ์แม่น้ำลำคลองและชายทะเล (ขาดข้อมูลการอนุรักษ์แม่น้ำลำคลอง)	(การจัดการขยะอุตสาหกรรม) ๑. สำนักบริหารพื้นที่อนุรักษ์ที่ ๓ สาขาเพชรบุรี ๒. สำนักงานทรัพยากรทางทะเลและชายฝั่งเพชรบุรี ๓. สำนักงานพลังงานจังหวัดเพชรบุรี ๔. อปท. ๕. สถาบันการศึกษา (ศึกษาธิการจังหวัด)



แผนงาน/โครงการตามประเด็นการพัฒนา ๖๖-๗๐

ประเด็นการพัฒนา	แผนงาน	กิจกรรมหลัก	กิจกรรมย่อย	หน่วยงานที่เกี่ยวข้อง
๔. การพัฒนาแบบมีส่วนร่วมสู่เมืองสร้างสรรค์ระดับสากล ด้วยทุนทางศิลปวัฒนธรรม บนฐานทรัพยากร การท่องเที่ยว อัตลักษณ์ของท้องถิ่น และศักยภาพของพื้นที่	การพัฒนาแบบมีส่วนร่วมสู่เมืองสร้างสรรค์ระดับสากล	๑) การพัฒนาและยกระดับทุนทางศิลปวัฒนธรรม บนฐานทรัพยากรการท่องเที่ยวอัตลักษณ์ของท้องถิ่น	(๑) พัฒนาคนภูมิปัญญาพื้นถิ่น มัคคุเทศก์, นักสื่อความหมาย, อาสาสมัครนำเที่ยว ฯลฯ (๒) การค้นหาและอนุรักษ์ หรือยกระดับผลิตภัณฑ์อาหารพื้นถิ่นไปสู่ความเป็นสากล (๓) มีฐานข้อมูลที่ครอบคลุมทุกมิติ เชื่อมโยงกับการพัฒนาทรัพยากรบุคคล (๔) การออกแบบพื้นที่เมือง/ชุมชน เพื่อให้เกิดบรรยากาศ หรือสภาพแวดล้อมที่เหมาะสมกับการจัดกิจกรรมเพื่อการแลกเปลี่ยนเรียนรู้การพัฒนาชุมชนไปสู่เมืองสร้างสรรค์ในระดับสากล (๕) ส่งเสริมการสร้างธรรมาภิบาล จรรยาบรรณของผู้ผลิต (๖) พัฒนามาตรฐานอาหารปลอดภัย (อย. Clean food Good Test) (๗) ส่งเสริมการพัฒนาการตลาดด้านอัตลักษณ์อาหารคาว หวาน ด้วยนวัตกรรม	๑. สำนักงานวัฒนธรรมจังหวัดเพชรบุรี ๒. สำนักงานพัฒนาชุมชนจังหวัดเพชรบุรี ๓. สำนักงานการท่องเที่ยวและกีฬาจังหวัดเพชรบุรี ๔. สำนักงานส่งเสริมการปกครองท้องถิ่นจังหวัดเพชรบุรี ๕. สมาคมธุรกิจการท่องเที่ยวจังหวัดเพชรบุรี ๖. สำนักงานสาธารณสุขจังหวัดเพชรบุรี ๗. อปท. ๘. สถาบันการศึกษา (ศึกษาธิการจังหวัด)



แผนงาน/โครงการตามประเด็นการพัฒนา ๖๖-๗๐

ประเด็นการพัฒนา	แผนงาน	กิจกรรมหลัก	กิจกรรมย่อย	หน่วยงานที่เกี่ยวข้อง
<p>๔. การพัฒนาแบบมีส่วนร่วมสู่เมืองสร้างสรรค์ระดับสากล ด้วยทุนทางศิลปวัฒนธรรม บนฐานทรัพยากร การท่องเที่ยว อัตลักษณ์ของท้องถิ่น และศักยภาพของพื้นที่</p>	<p>การพัฒนาแบบมีส่วนร่วมสู่เมืองสร้างสรรค์ระดับสากล</p>	<p>๒) สร้างการรับรู้แบบมีส่วนร่วมสู่เมืองสร้างสรรค์ระดับสากล</p>	<p>(๑) การจัดเทศกาลอาหาร มหกรรมด้านอาหารและศิลปวัฒนธรรม (๒) โครงการเพชรบุรีเมืองแห่ง Well ness (๔ spa : หมักโคลน, หมกทราย, อาบน้ำ(พุ)ร้อน, นอนแช่เกลือ) (๓) สื่อสารประชาสัมพันธ์เมืองสร้างสรรค์ด้านอาหาร (๔) จัดประชุมนานาชาติเกี่ยวกับเมืองสร้างสรรค์ (๕) การพัฒนาเส้นทางการท่องเที่ยวเชิงสร้างสรรค์ เชื่อมโยงศักยภาพโดดเด่นของจังหวัด เช่น เส้นทางอาหารท่องเที่ยวชุมชน ภูมิปัญญาท้องถิ่น กลุ่มชาติพันธุ์ สกุลช่างเมืองเพชร และแหล่งเรียนรู้ศาสตร์พระราชา ฯลฯ</p>	<p>๑. สภาอุตสาหกรรมท่องเที่ยวจังหวัดเพชรบุรี</p>
			<p>(๖) ส่งเสริมการจัดการแข่งขันกีฬาระดับสากล และนานาชาติ ส่งเสริมการท่องเที่ยว (๗) โครงการส่งเสริมการผลิตสื่อประชาสัมพันธ์เมืองสร้างสรรค์ด้วยนวัตกรรมและเทคโนโลยี (การใช้ AR เสมือนจริง, สื่ออิเล็กทรอนิกส์, Platform Online, Applications, Social network) (๘) สร้างศูนย์การเรียนรู้ พิพิธภัณฑ์ สร้างการรับรู้เมืองสร้างสรรค์ ทั้ง Online – Offline (๙) จัดเทศกาลการท่องเที่ยวเชิงสร้างสรรค์ ยกระดับสู่สากลบนฐานอัตลักษณ์พื้นที่ อย่างต่อเนื่องตลอดปี เช่น งานพระนครคีรีเมืองเพชร เทศกาลเกลือเมืองเพชร งานเปิดโลกทะเลโคลน ประติมากรรมเกลือ เทศกาลดูนกนานาชาติ เทศกาลว่าวไทยและว่าวนานาชาติ ฯลฯ</p>	<p>๑. สำนักงานประชาสัมพันธ์จังหวัดเพชรบุรี ๒. สำนักงานท่องเที่ยวและกีฬาจังหวัดเพชรบุรี ๓. สำนักงานพัฒนาชุมชนจังหวัดเพชรบุรี ๔. สำนักงานสหกรณ์จังหวัดเพชรบุรี ๕. อุทยานแห่งชาติแก่งกระจาน ๖. เครือข่ายธุรกิจ BizClub จังหวัดเพชรบุรี ๗. อปท.</p>





# ความเชื่อมโยงของยุทธศาสตร์

## โครงสร้างความเชื่อมโยงแผนยุทธศาสตร์การพัฒน่องค์การบริหารส่วนจังหวัดเพชรบุรี พ.ศ. ๒๕๖๖ - ๒๕๗๐

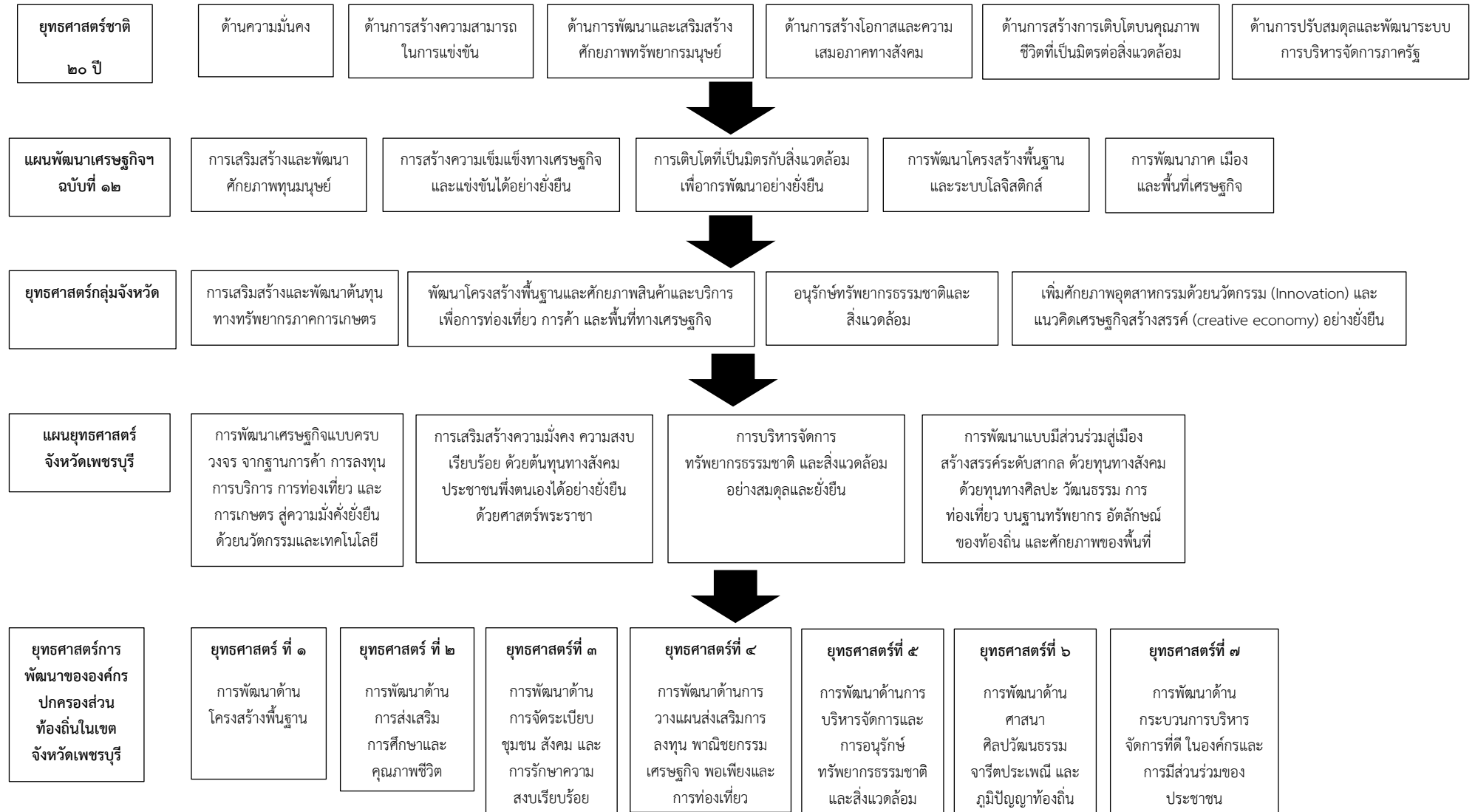





## ๑.๔ ยุทธศาสตร์การพัฒนาขององค์กรปกครองส่วนท้องถิ่นในเขตจังหวัด

### ๑. ยุทธศาสตร์การพัฒนาด้านโครงสร้างพื้นฐาน

#### แนวทางการพัฒนา

- งานด้านคมนาคมและการขนส่ง ก่อสร้างปรับปรุงบำรุงรักษาถนน สะพาน ทางเท้าท่อระบายน้ำ  
พัฒนาระบบจราจร

- งานด้านสาธารณูปโภค พัฒนาระบบไฟฟ้า-ประปา พัฒนาแหล่งน้ำ คูคลอง และระบบชลประทาน
- งานด้านการผังเมือง ผังเมืองเฉพาะ และป้องกันการบุกรุกที่สาธารณะประโยชน์

### ๒. ยุทธศาสตร์การพัฒนาด้านการส่งเสริมการศึกษา และพัฒนาคุณภาพชีวิต

#### แนวทางการพัฒนา

- งานด้านการส่งเสริมเศรษฐกิจและอาชีพให้ประชาชน
- งานด้านสวัสดิการสังคม (ผู้สูงอายุ/คนพิการ/ผู้ด้อยโอกาส/ผู้ป่วยเอดส์)
- งานด้านการศึกษา
- งานด้านการสาธารณสุข
- งานด้านส่งเสริมกีฬาและนันทนาการ

### ๓. ยุทธศาสตร์การพัฒนาด้านการจัดระเบียบชุมชน และสังคม และการรักษาความสงบเรียบร้อย

#### แนวทางการพัฒนา

- งานด้านรักษาความสงบเรียบร้อย
- งานด้านป้องกันและบรรเทาสาธารณภัย
- งานด้านแก้ไขป้องกันปัญหาเสพติด

### ๔. ยุทธศาสตร์การพัฒนาด้านการวางแผน การส่งเสริมการลงทุน พาณิชยกรรม และการท่องเที่ยว

#### แนวทางการพัฒนา

- งานด้านการส่งเสริมการลงทุน
- งานด้านพาณิชยกรรม
- งานด้านการส่งเสริมเศรษฐกิจพอเพียง
- งานด้านการท่องเที่ยว

### ๕. ยุทธศาสตร์การพัฒนาด้านการบริหารจัดการและการอนุรักษ์ทรัพยากรธรรมชาติและสิ่งแวดล้อม

#### แนวทางการพัฒนา

- งานด้านการอนุรักษ์ทรัพยากรธรรมชาติและสิ่งแวดล้อม
- งานด้านการจัดการขยะในชุมชน
- งานด้านการส่งเสริมให้เกิดการผลิต การบริการ การบริโภค เป็นมิตรกับสิ่งแวดล้อม

### ๖. ยุทธศาสตร์การพัฒนาด้านศาสนา ศิลป วัฒนธรรม จารีตประเพณี และภูมิปัญญาท้องถิ่น

#### แนวทางการพัฒนา

- งานด้านการส่งเสริมเผยแพร่ ศิลปะ วัฒนธรรม จารีต ประเพณี และภูมิปัญญาท้องถิ่นโบราณสถาน  
และโบราณวัตถุ

### ๗. ยุทธศาสตร์พัฒนากระบวนการบริหารจัดการที่ดีในองค์กรและการมีส่วนร่วมของประชาชน

#### แนวทางการพัฒนา

- งานด้านการพัฒนาการบริหารจัดการที่ดีในองค์กร
- งานด้านการมีส่วนร่วมของประชาชน และการป้องกันการทุจริต



- งานด้านการปรับปรุงและพัฒนาบุคลากรในองค์กร
- งานด้านการปรับปรุงและพัฒนาเครื่องมือเครื่องใช้ และสถานที่ปฏิบัติงาน
- งานด้านการส่งเสริมความรู้ความเข้าใจเกี่ยวกับกิจการท้องถิ่น
- งานด้านการปรับปรุงและพัฒนารายได้
- งานด้านการส่งเสริมค่านิยม ๑๒ ประการ

## ๒. ยุทธศาสตร์ขององค์กรปกครองส่วนท้องถิ่น

### องค์การบริหารส่วนตำบลบ้านในดง

#### ๒.๑ วิสัยทัศน์

ตำบลบ้านในดงเป็นชุมชนน่าอยู่ การคมนาคมสะดวก ระบบสาธารณสุขปลอดภัย  
มีคุณภาพชีวิตที่ดี ชุมชนมีส่วนร่วม การบริหารจัดการที่ดี ก้าวนำเศรษฐกิจ

#### ๒.๒ ยุทธศาสตร์

กรอบยุทธศาสตร์การพัฒนาขององค์กรปกครองส่วนท้องถิ่น

ประกอบด้วย ๖ ด้าน ดังนี้

๑. ยุทธศาสตร์การพัฒนาด้านโครงสร้างพื้นฐาน
๒. ยุทธศาสตร์การพัฒนาด้านการส่งเสริมการศึกษา และพัฒนาคุณภาพชีวิต
๓. ยุทธศาสตร์การพัฒนาด้านการจัดระเบียบชุมชน สังคม และการรักษาความสงบเรียบร้อย
๔. ยุทธศาสตร์การพัฒนาด้านการบริหารจัดการและการอนุรักษ์ทรัพยากรธรรมชาติและสิ่งแวดล้อม
๕. ยุทธศาสตร์การพัฒนาด้านศิลปะ วัฒนธรรม จารีตประเพณี และภูมิปัญญาท้องถิ่น
๖. ยุทธศาสตร์การพัฒนาระบบการบริหารจัดการที่ดีในองค์กรและการมีส่วนร่วมของประชาชน

#### ๑. ยุทธศาสตร์การพัฒนาด้านโครงสร้างพื้นฐาน

##### แนวทางการพัฒนา

- งานด้านคมนาคมและการขนส่ง ก่อสร้างปรับปรุงบำรุงรักษาถนน สะพาน ทางเท้า ท่อระบายน้ำ พัฒนาระบบจราจร
- งานด้านสาธารณสุข พัฒนาระบบไฟฟ้า – ประปา พัฒนาแหล่งน้ำ คูคลอง และระบบชลประทาน
- งานด้านการผังเมือง ผังเมืองเฉพาะ และป้องกันการบุกรุกที่สาธารณประโยชน์

#### ๒. ยุทธศาสตร์การพัฒนาด้านส่งเสริมการศึกษา และพัฒนาคุณภาพชีวิต

##### แนวทางการพัฒนา

- งานด้านการส่งเสริมเศรษฐกิจและอาชีพให้กับประชาชน
- งานด้านสวัสดิการสังคม (ผู้สูงอายุ/คนพิการ/ผู้ด้อยโอกาส/ผู้ป่วยเอดส์)
- งานด้านการศึกษา
- งานด้านการสาธารณสุข
- งานด้านส่งเสริมกีฬาและนันทนาการ



**๓. ยุทธศาสตร์การพัฒนาด้านการจัดระเบียบชุมชน สังคม และการรักษาความสงบเรียบร้อย  
แนวทางการพัฒนา**

- งานด้านการรักษาความสงบเรียบร้อย
- งานด้านการป้องกันและบรรเทาสาธารณภัย
- งานด้านแก้ไขป้องกันปัญหาเสพติด
- สร้างความเข้มแข็งชุมชน

**๔. ยุทธศาสตร์การพัฒนาด้านการบริหารจัดการและการอนุรักษ์ทรัพยากรธรรมชาติและ  
สิ่งแวดล้อม**

**แนวทางการพัฒนา**

- งานด้านการป้องกันและอนุรักษ์ทรัพยากรธรรมชาติและสิ่งแวดล้อม
- งานด้านการจัดการขยะในชุมชน
- งานด้านการส่งเสริมให้เกิดการผลิต การบริการ การบริโภค เป็นมิตรกับสิ่งแวดล้อม

**๕. ยุทธศาสตร์การพัฒนาด้านศิลปะ วัฒนธรรม จารีตประเพณี และภูมิปัญญาท้องถิ่น**

**แนวทางการพัฒนา**

- งานด้านการส่งเสริม เผยแพร่ และอนุรักษ์ ศิลปวัฒนธรรม จารีตประเพณี และภูมิปัญญาท้องถิ่น โบราณสถาน โบราณวัตถุ

**๖. ยุทธศาสตร์พัฒนากระบวนการบริหารจัดการที่ดีในองค์กรและการมีส่วนร่วมของประชาชน**

**แนวทางการพัฒนา**

- งานด้านการพัฒนาการบริหารจัดการที่ดีในองค์กร
- งานด้านการมีส่วนร่วมของประชาชน และการป้องกันการทุจริต
- งานด้านการปรับปรุงและพัฒนาบุคลากรในองค์กร
- งานด้านการปรับปรุงและพัฒนาเครื่องมือเครื่องใช้ และสถานที่ปฏิบัติงาน
- งานด้านการส่งเสริมความรู้ความเข้าใจเกี่ยวกับกิจการท้องถิ่น
- งานด้านการปรับปรุงและพัฒนารายได้
- งานด้านการส่งเสริมค่านิยม ๑๒ ประการ

**๒.๓เป้าประสงค์**

๑. มีระบบโครงสร้างพื้นฐานที่มีมาตรฐานการคมนาคมขนส่งและระบบสาธารณสุขปลอดภัย สาธารณูปการที่ได้มาตรฐาน เพียงพอและตรงกับความต้องการของประชาชน
๒. ประชาชนได้รับการยกระดับคุณภาพชีวิตที่ดีขึ้นรวมถึงการพัฒนาและส่งเสริมด้านสาธารณสุข การศึกษา การกีฬา และนันทนาการอย่างทั่วถึง
๓. ประชาชนอยู่ร่วมกันในสังคมอย่างมีความสุขห่างไกลจากยาเสพติดมีความมั่นคงปลอดภัยในชีวิตและทรัพย์สิน



๔. ทรัพยากรธรรมชาติได้รับการอนุรักษ์ฟื้นฟูและพัฒนาอย่างยั่งยืน ชุมชนมีสิ่งแวดล้อมที่ดีปราศจากมลพิษ
๕. ศิลปวัฒนธรรม ประเพณี และภูมิปัญญาท้องถิ่นได้รับการอนุรักษ์ให้คงอยู่สืบต่อไป
๖. องค์กรและบุคลากรได้รับการพัฒนาอย่างมีคุณภาพ องค์กรมีระบบการบริหารจัดการที่ดีมีประสิทธิภาพ บุคลากรมีศักยภาพ การทำงานตามหลักธรรมาภิบาลในการให้บริการประชาชน ประชาชนมีความรักสามัคคี และมีส่วนร่วมในการพัฒนาท้องถิ่น

## ๒.๔ ตัวชี้วัด

### ประเด็นยุทธศาสตร์ แนวทางการพัฒนาและตัวชี้วัด

#### ๒.๔.๑ ยุทธศาสตร์ (Strategy) ยุทธศาสตร์ที่ ๑ การพัฒนาด้านโครงสร้างพื้นฐาน

๑) พันธกิจ ปรับปรุงและพัฒนาให้มีโครงสร้างพื้นฐานที่ได้มาตรฐาน และเพียงพอต่อความต้องการของประชาชน

#### ๒) เป้าประสงค์

เป้าประสงค์	ตัวชี้วัดเป้าประสงค์
มีระบบโครงสร้างพื้นฐานที่ได้มาตรฐาน การคมนาคมขนส่ง และระบบสาธารณสุขปลอดภัย สาธารณูปการที่ได้มาตรฐาน เพียงพอและตรงกับความต้องการของประชาชน	<ol style="list-style-type: none"> <li>๑. จำนวนถนนที่ได้มาตรฐาน ประชาชนสัญจรสะดวกมากขึ้น</li> <li>๒. จำนวนสะพาน ทางเท้า ท่อระบายน้ำ ได้รับการปรับปรุงซ่อมแซมให้ใช้งานได้ดี</li> <li>๓. ระบบไฟฟ้าส่องสว่างมีครบทุกพื้นที่ และประชาชนมีไฟฟ้าใช้ครบทุกครัวเรือน</li> <li>๔. ระบบประปาสามารถผลิตน้ำประปาที่ได้มาตรฐานสะอาด ปลอดภัย และเพียงพอต่อความต้องการของประชาชน</li> </ol>

#### ๓) แนวทางการพัฒนา

แนวทางการพัฒนา	ตัวชี้วัดแนวทางการพัฒนา
พัฒนาด้านคมนาคมและการขนส่ง ก่อสร้างปรับปรุงบำรุงรักษาถนน	จำนวนถนน สะพาน ทางเท้า ท่อระบายน้ำที่ได้รับการก่อสร้าง/ซ่อมแซมได้มาตรฐาน
พัฒนาด้านสาธารณสุขปลอดภัย พัฒนาระบบไฟฟ้า - ประปา	พื้นที่ขยายเขตไฟฟ้า และประปาเพิ่มมากขึ้น

#### ๔) หน่วยงานรับผิดชอบหลัก

กองช่าง

#### ๕) ความเชื่อมโยงยุทธศาสตร์

ยุทธศาสตร์จังหวัด : ยุทธศาสตร์ที่ ๒ ยุทธศาสตร์เมืองน่าอยู่ และประชาชนมีคุณภาพชีวิตที่ดี



**๒.๔.๒ ยุทธศาสตร์ (Strategy) ยุทธศาสตร์ที่ ๒ การพัฒนาด้านการส่งเสริมการศึกษาและพัฒนาคุณภาพชีวิต**

๑) พันธกิจ ส่งเสริมให้ประชาชนมีคุณภาพชีวิตที่ดี ได้รับการศึกษาและบริการสาธารณสุขอย่างทั่วถึง และเท่าเทียม

**๒) เป้าประสงค์**

เป้าประสงค์	ตัวชี้วัดเป้าประสงค์
ประชาชนได้รับการยกระดับคุณภาพชีวิตที่ดีขึ้น รวมถึงการพัฒนาและส่งเสริมด้านสาธารณสุข การศึกษา การกีฬาและนันทนาการอย่างทั่วถึง	<p>๑. ประชาชน ได้รับสิทธิประโยชน์ขั้นพื้นฐานในการเข้าถึงการบริการด้านสุขภาพ อย่างเสมอภาค และเท่าเทียม และมีสุขภาพที่สมบูรณ์แข็งแรงมากขึ้น</p> <p>๒. การแพร่ระบาดของโรคติดต่อในชุมชน เช่น ไข้เลือดออก, โรคพิษสุนัขบ้าลดจำนวนลง</p> <p>๓. เด็ก สตรี ผู้สูงอายุ คนพิการ ผู้ด้อยโอกาส ผู้ติดเชื้อเอดส์ และกลุ่ม/ชมรมที่จัดตั้งขึ้นตามกฎหมาย และหน่วยงานราชการที่ดำเนินงานด้านสังคม ได้รับการจัดสวัสดิการอย่างครบถ้วน</p> <p>๔. ระบบการศึกษาที่ได้รับการพัฒนาให้มีประสิทธิภาพมากขึ้น สร้างโอกาสการเรียนรู้อย่างทั่วถึง และเท่าเทียม</p> <p>๕. เด็กและเยาวชนได้รับการส่งเสริมพัฒนาศักยภาพในทุกด้านอย่างมีคุณภาพ</p> <p>๖. ประชาชนมีสุขภาพร่างกายสมบูรณ์ แข็งแรง เกิดความรักและความสามัคคี ของคนในตำบลมากขึ้นจากการเล่นกีฬา และการออกกำลังกาย</p>

**๓) แนวทางการพัฒนา**

แนวทางการพัฒนา	ตัวชี้วัดแนวทางการพัฒนา
พัฒนาด้านการส่งเสริมเศรษฐกิจและอาชีพให้กับประชาชน	ครัวเรือนมีรายได้เพิ่มมากขึ้น
พัฒนาด้านสวัสดิการสังคม (ผู้สูงอายุ/คนพิการ/ผู้ด้อยโอกาส/ผู้ป่วยเอดส์)	จำนวนประชาชนที่ได้รับการยกระดับคุณภาพชีวิตที่ดีขึ้น
พัฒนาทางการศึกษา	ระดับความพึงพอใจของประชาชนที่ได้รับการส่งเสริมด้านการศึกษา / ร้อยละ ๘๐
พัฒนาการสาธารณสุข	ระดับความพึงพอใจของประชาชนที่ได้รับการส่งเสริมด้านสาธารณสุข / ร้อยละ ๘๐
พัฒนาส่งเสริมกีฬาและนันทนาการ	จำนวนประชาชนที่เข้าร่วมโครงการแข่งขันกีฬา



#### ๔) หน่วยงานรับผิดชอบหลัก

สำนักปลัด กองช่าง กองคลัง กองสวัสดิการสังคม กองการศึกษา ศาสนา และวัฒนธรรม

#### ๕) ความเชื่อมโยงยุทธศาสตร์

ยุทธศาสตร์จังหวัด : ยุทธศาสตร์ที่ยุทธศาสตร์ที่ ๒ ยุทธศาสตร์เมืองน่าอยู่ และประชาชนมีคุณภาพชีวิตที่ดี

๒.๔.๓ ยุทธศาสตร์ (Strategy) ยุทธศาสตร์ที่ ๓ การพัฒนาด้านการจัดระเบียบชุมชนสังคม และการรักษาความสงบเรียบร้อย

๑) พันธกิจ พัฒนาด้านการจัดระเบียบชุมชน สังคมและการรักษาความสงบเรียบร้อย ปลอดภัยในชีวิตและทรัพย์สินของประชาชน การป้องกันบรรเทาสาธารณภัย พร้อมทั้งการป้องกันและแก้ไขปัญหาเสพติด

#### ๒) เป้าประสงค์

เป้าประสงค์	ตัวชี้วัดเป้าประสงค์
ประชาชนอยู่ร่วมกันในสังคมอย่างมีความสุข ห่างไกลจากยาเสพติด มีความมั่นคงปลอดภัยในชีวิตและทรัพย์สิน	๑. จำนวนอาสาสมัครป้องกันภัยฝ่ายพลเรือนและประชาชนที่ผ่านการอบรมทบทวนความรู้ ๒. เหตุสาธารณภัยได้รับการบรรเทาและลดความรุนแรงลง ๓. ประชาชนมีความปลอดภัยในการใช้รถใช้ถนน ๔. ประชาชนมีความปลอดภัยในชีวิต และทรัพย์สินเพิ่มมากขึ้น ๕. คนชุมชนอยู่ร่วมกันอย่างมีระเบียบและสามัคคี ๖. ปัญหาเสพติดได้รับการแก้ไขแบบบูรณาการ ๗. ระบบการสื่อสารมีความสะดวกรวดเร็ว ประชาชนได้รับข่าวสารมากขึ้น

#### ๓) แนวทางการพัฒนา

แนวทางการพัฒนา	ตัวชี้วัดแนวทางการพัฒนา
พัฒนาด้านการรักษาความสงบเรียบร้อย	ร้อยละของจำนวนครัวเรือนที่ได้รับความปลอดภัยในชีวิตและทรัพย์สิน/ร้อยละ ๘๐
พัฒนาด้านการป้องกันและบรรเทาสาธารณภัย	จำนวนอาสาสมัครป้องกันภัยฝ่ายพลเรือนและประชาชนที่ผ่านการฝึกอบรม
พัฒนาด้านแก้ไขป้องกันปัญหาเสพติด	จำนวนผู้ติดสารเสพติดและก่อคดีต่างๆ ลดลง
สร้างความเข้มแข็งกับชุมชน	ร้อยละของครัวเรือนที่ได้รับฟังข่าวสาร/ร้อยละ ๘๐

#### ๔) หน่วยงานรับผิดชอบหลัก

สำนักปลัด กองช่าง กองคลัง กองสวัสดิการสังคม กองการศึกษา ศาสนา และวัฒนธรรม

#### ๕) ความเชื่อมโยงยุทธศาสตร์

ยุทธศาสตร์จังหวัด : ยุทธศาสตร์ที่ ๒ ยุทธศาสตร์เมืองน่าอยู่ และประชาชนมีคุณภาพชีวิตที่ดี



**๒.๔.๔ ยุทธศาสตร์ (Strategy) ยุทธศาสตร์ที่ ๔** การพัฒนาด้านการบริหารจัดการและอนุรักษ์ทรัพยากรธรรมชาติสิ่งแวดล้อม

๑) พันธกิจ ส่งเสริมการบริหารจัดการและการอนุรักษ์ทรัพยากรธรรมชาติและสิ่งแวดล้อมอย่างยั่งยืน

**๒) เป้าประสงค์**

เป้าประสงค์	ตัวชี้วัดเป้าประสงค์
ทรัพยากรธรรมชาติได้รับการอนุรักษ์ ป่าไม้ และพัฒนาอย่างยั่งยืน ชุมชนมีสิ่งแวดล้อมที่ดี ปราศจากมลพิษ	๑. ประชาชนเกิดจิตสำนึกร่วมในการอนุรักษ์ทรัพยากรธรรมชาติและสิ่งแวดล้อมในชุมชนเพิ่มมากขึ้น ๒. ร้อยละของทรัพยากรธรรมชาติและสิ่งแวดล้อมที่ได้รับการอนุรักษ์และฟื้นฟู ๓. ระบบการบริหารจัดการขยะในชุมชนมีประสิทธิภาพที่ดีมากขึ้น

**๓) แนวทางการพัฒนา**

แนวทางการพัฒนา	ตัวชี้วัดแนวทางการพัฒนา
พัฒนาด้านการป้องกันและอนุรักษ์ทรัพยากรธรรมชาติและสิ่งแวดล้อม	- ความอุดมสมบูรณ์ทางระบบนิเวศน์เพิ่มมากขึ้น - จำนวนโครงการที่รณรงค์ปลูกจิตสำนึกในการอนุรักษ์ทรัพยากรธรรมชาติและสิ่งแวดล้อม
พัฒนาด้านการจัดการขยะในชุมชน	การบริหารจัดการขยะในชุมชนมีประสิทธิภาพเพิ่มขึ้น

**๔) หน่วยงานรับผิดชอบหลัก**

สำนักปลัด กองช่าง กองคลัง กองสวัสดิการสังคม กองการศึกษา ศาสนา และวัฒนธรรม

**๕) ความเชื่อมโยงยุทธศาสตร์**

ยุทธศาสตร์จังหวัด : ยุทธศาสตร์ที่ ๒ ยุทธศาสตร์เมืองน่าอยู่ และประชาชนมีคุณภาพชีวิตที่ดี

**๔.๑.๕ ยุทธศาสตร์ (Strategy) ยุทธศาสตร์ที่ ๕** การพัฒนาด้านศิลปวัฒนธรรม จารีตประเพณี และภูมิปัญญาท้องถิ่น

๑) พันธกิจ อนุรักษ์ศิลปวัฒนธรรม ประเพณี และสืบทอดภูมิปัญญาท้องถิ่นให้ยั่งยืน

**๒) เป้าประสงค์**

เป้าประสงค์	ตัวชี้วัดเป้าประสงค์
ศิลปวัฒนธรรม ประเพณี และภูมิปัญญาท้องถิ่นได้รับการอนุรักษ์ ให้คงอยู่สืบไป	๑. ศิลปวัฒนธรรม ประเพณีอันดีงาม และภูมิปัญญาในท้องถิ่นได้รับการสืบทอดให้คงอยู่สืบไป

**๓) แนวทางการพัฒนา**

แนวทางการพัฒนา	ตัวชี้วัดแนวทางการพัฒนา
พัฒนาด้านการส่งเสริม เผยแพร่ และอนุรักษ์ศิลปวัฒนธรรม จารีตประเพณี และภูมิปัญญาท้องถิ่น โบราณสถาน โบราณวัตถุ	จำนวนประชาชนที่ร่วมโครงการอนุรักษ์ศิลปวัฒนธรรม ประเพณี และสืบทอดภูมิปัญญาท้องถิ่น



#### ๔) หน่วยงานรับผิดชอบหลัก

สำนักปลัด กองช่าง กองคลัง กองสวัสดิการสังคม กองการศึกษา ศาสนา และวัฒนธรรม

#### ๕) ความเชื่อมโยงยุทธศาสตร์

ยุทธศาสตร์จังหวัด : ยุทธศาสตร์ที่ ๒ ยุทธศาสตร์เมื่อนำอยู่ และประชาชนมีคุณภาพชีวิตที่ดี

**๒.๔.๖ ยุทธศาสตร์ (Strategy) ยุทธศาสตร์ที่ ๖** การพัฒนากระบวนการบริหารจัดการที่ดีในองค์กร และการมีส่วนร่วมของประชาชน

**๑) พันธกิจ** พัฒนาการกระบวนการบริหารจัดการที่ดีในองค์กร พร้อมทั้งพัฒนาความรู้ความเข้าใจ และสนับสนุนการมีส่วนร่วมของประชาชนในการบริหารงานท้องถิ่นตามแนวทางระบอบประชาธิปไตยอันมีพระมหากษัตริย์เป็นประมุข

#### ๒) เป้าประสงค์

เป้าประสงค์	ตัวชี้วัดเป้าประสงค์
องค์กรและบุคลากรได้รับการพัฒนาอย่างมีคุณภาพ องค์กรมีระบบการบริหารจัดการที่ดีมีประสิทธิภาพ บุคลากรมีศักยภาพ การทำงานตามหลักธรรมาภิบาลในการให้บริการประชาชน ประชาชนมีความรักสามัคคีและมีส่วนร่วมในการพัฒนาท้องถิ่น	๑. ร้อยละของประชาชนที่มีความรู้ในการปกครองระบอบประชาธิปไตยเข้ามามีส่วนร่วม ในการบริหารงานอบต. และการพัฒนาท้องถิ่น ๒. ร้อยละของประชาชนที่มีความพึงพอใจต่อการให้บริการและการปฏิบัติงานของ อบต. ๓. ร้อยละความสำเร็จในการพัฒนาระบบบริหารจัดการที่ดี

#### ๓) แนวทางการพัฒนา

แนวทางการพัฒนา	ตัวชี้วัดแนวทางการพัฒนา
พัฒนาด้านการบริหารจัดการที่ดีในองค์กร	ระดับความพึงพอใจของผู้รับบริการ/ร้อยละ ๘๐
พัฒนาด้านการมีส่วนร่วมของประชาชน และการป้องกันการทุจริต	จำนวนประชาชนเข้ามามีส่วนร่วมในการบริหารงานอบต. และการป้องกันการทุจริต
พัฒนาด้านการปรับปรุงและพัฒนาด้านบุคลากรในองค์กร	จำนวนบุคลากรที่มีศักยภาพ และมีธรรมาภิบาลสูงขึ้น
พัฒนาด้านการปรับปรุงและพัฒนาเครื่องมือเครื่องใช้ และสถานที่ปฏิบัติงาน	ระดับความพึงพอใจของผู้รับบริการ/ร้อยละ ๘๐
พัฒนาด้านการส่งเสริมความรู้ความเข้าใจเกี่ยวกับกิจการท้องถิ่น	จำนวนประชาชนมีความรู้ความเข้าใจเกี่ยวกับกิจการท้องถิ่นเพิ่มขึ้น
พัฒนาด้านการปรับปรุงและพัฒนางานได้	ร้อยละของรายได้ที่เพิ่มขึ้น/ร้อยละ ๑๐
พัฒนาด้านการส่งเสริมค่านิยม ๑๒ ประการ	จำนวนโครงการที่ส่งเสริมค่านิยม ๑๒ ประการ

#### ๔) หน่วยงานรับผิดชอบหลัก

สำนักปลัด กองช่าง กองคลัง กองสวัสดิการสังคม กองการศึกษา ศาสนา และวัฒนธรรม

**๕) ความเชื่อมโยงยุทธศาสตร์**

ยุทธศาสตร์จังหวัด : ยุทธศาสตร์ที่ ๒ ยุทธศาสตร์เมื่อนำอยู่ และประชาชนมีคุณภาพชีวิตที่ดี

**๒.๕ คำเป้าหมาย**

ยุทธศาสตร์	เป้าหมาย
๑. การพัฒนาด้านโครงสร้างพื้นฐาน	- เส้นทางคมนาคมได้รับการพัฒนาและบำรุงรักษา ปีละ ๖ สาย
๒. การพัฒนาด้านการส่งเสริมการศึกษา และพัฒนาคุณภาพชีวิต	- จำนวนครั้งที่จัดกิจกรรมแข่งขันกีฬา - จำนวนเด็ก เยาวชน และประชาชนที่เข้าร่วมกิจกรรมแข่งขันกีฬา ปีละ ๑ โครงการ - จำนวนประชาชนที่เข้าถึงบริการด้านสาธารณสุข
๓. การพัฒนาด้านการจัดระเบียบชุมชน สังคม และการรักษาความสงบเรียบร้อย	- จำนวน อปพร. ที่เข้ารับการฝึกอบรม - จำนวนครั้งที่จัดฝึกทบทวนอาสาสมัครป้องกันภัยฝ่ายพลเรือน ปีละ ๑ ครั้ง
๔. การพัฒนาด้านการบริหารจัดการและการอนุรักษ์ทรัพยากรธรรมชาติและสิ่งแวดล้อม	- จำนวนครัวเรือน/ประชาชนที่เข้าร่วมกิจกรรมการกำจัดขยะ และการคัดแยกขยะ

**๒.๖ กลยุทธ์****๑. ยุทธศาสตร์การพัฒนาโครงสร้างพื้นฐาน**

- ๑.๑ กลยุทธ์การพัฒนาก่อสร้าง บำรุงรักษา ถนน สะพาน และระบบสาธารณูปโภค
- ๑.๒ กลยุทธ์การพัฒนาก่อสร้าง ดูแล บำรุงรักษาแหล่งน้ำ
- ๑.๓ กลยุทธ์การพัฒนาระบบไฟฟ้า - ประปา
- ๑.๔ กลยุทธ์การพัฒนาแหล่งน้ำ คูคลอง และระบบชลประทาน

**๒. ยุทธศาสตร์การพัฒนาการส่งเสริมการศึกษา และพัฒนาคุณภาพชีวิต**

- ๒.๑ กลยุทธ์การพัฒนาการส่งเสริมงานสวัสดิการสังคม
- ๒.๒ กลยุทธ์การพัฒนาการส่งเสริมการศึกษา
- ๒.๓ กลยุทธ์การพัฒนาการส่งเสริมการสาธารณสุข
- ๒.๔ กลยุทธ์การพัฒนาการส่งเสริมกีฬาและนันทนาการ

**๓. ยุทธศาสตร์การพัฒนาการจักระเบียบชุมชน สังคม และการรักษาความสงบเรียบร้อย**

- ๓.๑ กลยุทธ์การพัฒนาการป้องกันและบรรเทาสาธารณภัย
- ๓.๒ กลยุทธ์การพัฒนาการสร้างความเข้มแข็งของชุมชน
- ๓.๓ กลยุทธ์การพัฒนาการป้องกันปัญหาอาชญากรรม
- ๓.๔ กลยุทธ์การพัฒนาการรักษาความสงบเรียบร้อย

**๔. ยุทธศาสตร์การพัฒนา ด้านการบริหารจัดการและการอนุรักษ์ ทรัพยากรธรรมชาติและสิ่งแวดล้อม**

- ๔.๑ กลยุทธ์การพัฒนาการส่งเสริมการเกษตร
- ๔.๒ กลยุทธ์การพัฒนาการจัดการขยะมูลฝอย



## ๕. ยุทธศาสตร์การพัฒนาศิลปวัฒนธรรม จารีตประเพณี และภูมิปัญญาท้องถิ่น

๕.๑ กลยุทธ์การพัฒนากองเสริม บำรุงรักษา ศิลปะ วัฒนธรรม ประเพณี

## ๖. ยุทธศาสตร์การพัฒนาระบบการบริหารจัดการที่ดี ในองค์กร และการมีส่วนร่วมประชาชน

๖.๑ กลยุทธ์การพัฒนาศักยภาพในองค์กร

๖.๒ กลยุทธ์การพัฒนากองเสริมการมีส่วนร่วมของประชาชน

๖.๓ กลยุทธ์การพัฒนาระบบการบริหารจัดการที่ดีในองค์กร

## ๒.๗ จุดยืนทางยุทธศาสตร์

องค์การบริหารส่วนตำบลบ้านในดง มีจุดเด่นและจุดแข็ง ดังนี้

๒.๓.๑ มีการเกษตรที่เป็นฐานหลักที่สามารถรองรับวิกฤตเศรษฐกิจได้

๒.๓.๒ มีระบบชลประทานสภาพพื้นที่ และสภาพภูมิอากาศ รวมทั้งสภาวะแวดล้อมที่เหมาะสมแก่การทำ  
การเกษตร

๓.๓.๓ มีสภาพชุมชนที่เหมาะสมกับการพัฒนา

ฉะนั้นด้วยสภาพพื้นที่ขององค์การบริหารส่วนตำบลบ้านในดง ที่มีความอุดมสมบูรณ์ ทั้งทรัพยากรธรรมชาติและปัจจัยที่เอื้อต่อการผลิตต่างๆ จึงเหมาะแก่การทำการเกษตร จึงกำหนดจุดยืนทางยุทธศาสตร์ (Positioning) ขององค์การบริหารส่วนตำบลบ้านในดง

“เพิ่มขีดความสามารถทางการเกษตร นำไปสู่เกษตรอินทรีย์อย่างยั่งยืน  
เพื่อเป็นสินค้าเศรษฐกิจ นำส่งสู่ต่างจังหวัดและต่างประเทศ”



## ๒.๘ ความเชื่อมโยงยุทธศาสตร์ในภาพรวม

### โครงสร้างเชื่อมโยงแผนพัฒนาท้องถิ่น (พ.ศ. ๒๕๖๖ – พ.ศ. ๒๕๗๐)

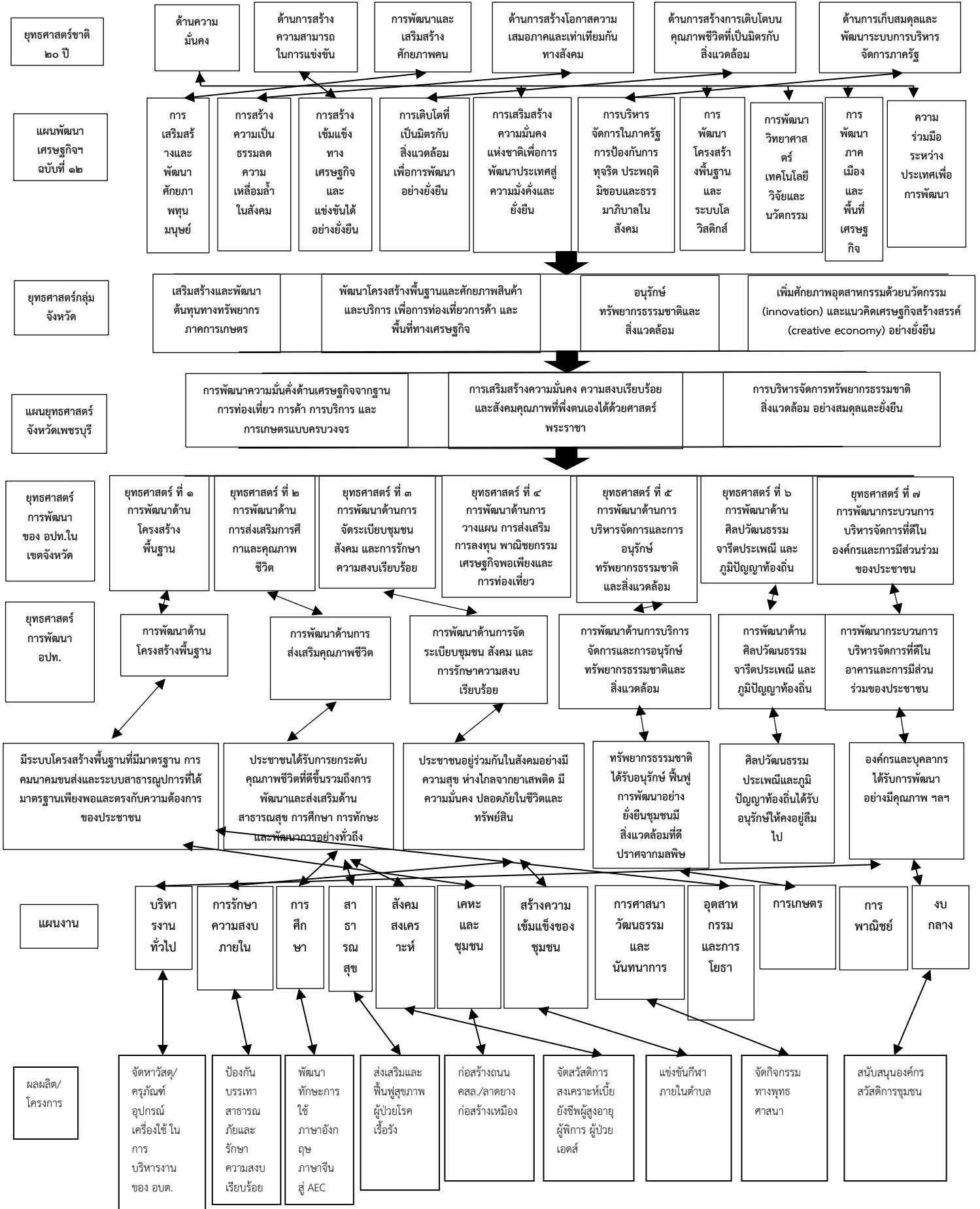



### ๓. การวิเคราะห์ เพื่อพัฒนาท้องถิ่น

#### ๓.๑ การวิเคราะห์กรอบการจัดทำยุทธศาสตร์ขององค์กรปกครองส่วนท้องถิ่น

#### ปัจจัยและสถานการณ์การเปลี่ยนแปลงที่มีผลต่อการพัฒนา

##### ๓.๑.๑ ผลการวิเคราะห์ปัญหาและความต้องการของประชาชนในท้องถิ่นตามประเด็นการพัฒนาท้องถิ่น

ชื่อปัญหา	สภาพปัญหา	ความต้องการ
<b>๑. ปัญหาด้านเศรษฐกิจ</b> ๑.๑ ปัญหาต้นทุนการผลิตด้านการเกษตรมีราคาสูง  ๑.๒ ปัญหาด้านรายได้  ๑.๓ ประชาชนมีอาชีพไม่มั่นคง และมีรายได้ไม่เพียงพอต่อการดำรงชีพ  ๑.๔ เงินทุน	๑.๑ ในพื้นที่หลายหมู่บ้านของตำบลบ้านไผ่ มีอาชีพด้านการเกษตร ทำให้รายได้ขึ้นอยู่กับอาชีพการเกษตร ถ้าราคาผลผลิตตกต่ำ และต้นทุนการผลิตสูง ก็จะทำให้เกษตรกรมีรายได้ลดน้อยลงไปด้วย  ๑.๒ ประชาชนมีรายได้น้อย และไม่มีอาชีพเสริม  ๑.๓ ประชาชนมีอาชีพหลัก คือ ทำนา - ทำไร่ ขาดอาชีพเสริม  ๑.๔ ประชาชนขาดการรวมตัว และขาดเงินทุนหมุนเวียนในการประกอบอาชีพ	๑.๑ ลดต้นทุนการผลิตเพื่อเพิ่มรายได้ให้เกษตรกร  ๑.๒ ต้องการให้จัดหาอาชีพเสริม เพื่อเพิ่มรายได้  ๑.๓ ส่งเสริมการจัดตั้งองค์กรธุรกิจใจชุมชน  ๑.๔ จัดตั้งกองทุนหมุนเวียน
<b>๒. ปัญหาด้านสังคม</b> ๒.๑ ปัญหาเรื่องยาเสพติด  ๒.๒ สวนสาธารณะ	๒.๑ การแพร่ระบาดของยาเสพติดในกลุ่มเยาวชน และประชาชนทั่วไป  ๒.๒ ในตำบลยังขาดสถานที่พักผ่อนหย่อนใจ	๒.๑ จัดโครงการแก้ไขและป้องกันปัญหายาเสพติด  ๒.๒ สร้างสวนสุขภาพ หรือสนามกีฬาประจำตำบลที่ได้มาตรฐาน
<b>๓. ปัญหาด้านโครงสร้างพื้นฐาน</b> ๓.๑ ปัญหาถนนในหมู่บ้านชำรุดเสียหาย  ๓.๒ ไฟฟ้าสาธารณะไม่เพียงพอ	๓.๑ ถนนในพื้นที่ตำบลบ้านไผ่ บางแห่ง มีสภาพชำรุด และบางแห่งเป็นถนนดินลูกรัง เมื่อเกิดฝนตกหรือน้ำท่วมจะทำให้ถนนเป็นหลุมเป็นบ่อ ทำให้การสัญจรไป - มาไม่สะดวก  ๓.๒ บางพื้นที่ในตำบลขาดไฟฟ้า	๓.๑ งบประมาณเพื่อก่อสร้างถนนคสล.  ๓.๒ ขยายเขตไฟฟ้า และติดตั้ง



ชื่อปัญหา	สภาพปัญหา	ความต้องการ
<p>๓.๓น้ำท่วมขัง</p> <p>๓.๔ปัญหาการคมนาคมสื่อสารยังไม่ครอบคลุมทุกพื้นที่</p> <p><b>๔. ปัญหาสาธารณสุข</b></p> <p>๔.๑ปัญหาขาดความรู้ ความเข้าใจในเรื่องสุขภาพ</p> <p>๔.๒ปัญหาการขาดแคลนยา และเวชภัณฑ์ในการให้บริการรักษา</p> <p><b>๕. ปัญหาด้านการเมือง การบริหาร</b></p> <p>๕.๑ขาดอุปกรณ์และเครื่องมือในการให้ข้อมูลข่าวสารแก่ประชาชน</p> <p>๕.๒ประชาชนขาดความเข้าใจในการบริหารงานของอบต.</p> <p><b>๖. ปัญหาด้านการศึกษา ศาสนา และวัฒนธรรม</b></p> <p>๖.๑การศึกษา</p> <p>๖.๒ภูมิปัญญาท้องถิ่น</p>	<p>สาธารณสุขทำให้ไม่สะดวกในการสัญจรเวลากลางคืน</p> <p>๓.๓เมื่อมีฝนตกหนักไม่มีทางระบายน้ำ ทำให้เกิดน้ำท่วมขังในบางพื้นที่</p> <p>๓.๔ในบางพื้นที่ไม่มีโทรศัพท์สาธารณะใช้</p> <p>๔.๑ ประชาชนขาดความรู้ในการควบคุม ป้องกันแก้ไขโรคติดต่อต่าง ๆ เช่น โรคไข้เลือดออก โรคเบาหวาน โรคเอดส์</p> <p>๔.๒ ขาดแคลนยาที่บริการฟรี ในการรักษาโรค</p> <p>๕.๑ขาดอุปกรณ์เครื่องมือสื่อสารในการประชาสัมพันธ์ข้อมูลข่าวสารให้ประชาชนได้รับทราบ</p> <p>๕.๒ประชาชนไม่มีความรู้ - ความเข้าใจในระบบการบริหารงานของอบต.</p> <p>๖.๑เยาวชนในตำบลยังขาดโอกาสทางด้านการศึกษาที่ดี</p>	<p>ไฟฟ้าสาธารณะ</p> <p>๓.๓ก่อสร้างและปรับปรุงทางระบายน้ำ</p> <p>๓.๔ติดตั้งโทรศัพท์สาธารณะ</p> <p>๔.๑ อบรมให้ความรู้ในการป้องกัน และควบคุมโรค</p> <ul style="list-style-type: none"> <li>- การจัดทำบัตรสุขภาพให้ทั่วถึง</li> <li>- มีการให้บริการด้านสาธารณสุขโดยทั่วถึง</li> </ul> <p>๔.๒ จัดตั้งกองทุนยา และเวชภัณฑ์</p> <ul style="list-style-type: none"> <li>- มีอุปกรณ์เครื่องมือเครื่องใช้ในการบริการให้เพียงพอและทันสมัย</li> </ul> <p>๕.๑จัดหาเครื่องมือสื่อสารในการให้ข้อมูลข่าวสารแก่ประชาชน</p> <p>๕.๒ส่งเสริมให้ประชาชนมีส่วนร่วมในการบริหารงาน</p> <p>๖.๑จัดให้มีสวัสดิ การด้านการศึกษา เพื่อลดค่าใช้จ่ายของผู้ปกครอง</p> <ul style="list-style-type: none"> <li>- จัดหาทุนการศึกษาแก่เด็กนักเรียนที่เรียนดีแต่ขาดแคลนทุนทรัพย์</li> </ul>



ชื่อปัญหา	สภาพปัญหา	ความต้องการ
<p><b>๗. ปัญหาทรัพยากรธรรมชาติและสิ่งแวดล้อม</b></p> <p>๗.๑ ปัญหาการจัดการขยะที่ได้มาตรฐาน</p> <p>๗.๒ ปัญหาขาดสถานที่ออกกำลังกายและพักผ่อนหย่อนใจ</p> <p>๗.๓ ปัญหาการขาดความรู้ความเข้าใจในการดูแลทรัพยากรธรรมชาติและสิ่งแวดล้อม</p>	<p>๖.๒ ประชาชนไม่สนใจและขาดการรวมตัวด้านการส่งเสริมภูมิปัญญาท้องถิ่น</p> <p>๗.๑ การจัดเก็บและกำจัดขยะมูลฝอย ยังไม่ถูกลักษณะ ประชาชนต้องกำจัดขยะกันเอง เนื่องจาก อบต. ไม่มีงบประมาณเพียงพอในการบริหารในเรื่องของการจัดเก็บ</p> <p>๗.๒ ในตำบลยังขาดสถานที่ออกกำลังกาย</p> <p>๗.๓ ประชาชนในท้องถิ่น ขาดความรู้ และความเข้าใจในการดูแลทรัพยากรธรรมชาติและสิ่งแวดล้อม</p>	<p>๖.๒ ส่งเสริมและสนับสนุนให้ประชาชนในท้องถิ่นมีอาชีพเสริม</p> <p>๗.๑ จัดให้มีระบบการกำจัดขยะมูลฝอยและสิ่งปฏิกูล ที่ถูกสุขลักษณะ</p> <p>๗.๒ สร้างสวนสาธารณะ สถานที่ออกกำลังกาย</p> <p>๗.๓อบรมให้ความรู้ ความเข้าใจในการดูแลทรัพยากรธรรมชาติและสิ่งแวดล้อม</p>
<p><b>๘. ปัญหาด้านต่าง ๆ</b></p> <p>๘.๑ ไฟ</p>	<p>๘.๑ มีอุปกรณ์ดับเพลิง ตามที่สาธารณะภายในตำบลไม่เพียงพอ</p>	<p>๘.๑ จัดหาอุปกรณ์ดับเพลิง</p>

### ๓.๒ การประเมินสถานการณ์ สภาพแวดล้อมภายนอกที่เกี่ยวข้อง

- จุดแข็ง**
- มีรายได้หลักจากการทำการเกษตร
  - พื้นที่สามารถพัฒนาศักยภาพในการใช้ที่ดินได้สูง
  - มีภูมิปัญญาด้านการแปรรูปผลผลิต
  - ประชาชนส่วนใหญ่มีอัธยาศัย เอื้อเฟื้อ เมตตา และเอื้ออาทร
  - ประชาชนส่วนใหญ่มีสุขภาพอนามัยแข็งแรง
  - โครงสร้างพื้นฐานด้านการคมนาคม มีความพร้อมและอยู่ใกล้อำเภอ มีเส้นทางเชื่อมโยงระหว่างกัน
  - มีระบบน้ำชลประทาน ในพื้นที่
  - การสาธารณสุขมูลฐานค่อนข้างดี
  - ผู้นำชุมชนส่วนใหญ่มีศักยภาพในการบริหารและดำเนินงานร่วมกับ อบต.
  - มีสถานศึกษาใกล้ชุมชน
  - ไม่มีปัญหาด้านศาสนา
  - มีวัฒนธรรม และประเพณีท้องถิ่นเป็นแบบเดียวกัน



- จุดอ่อน**
- ปัญหาสิ่งแวดล้อมส่วนใหญ่ในตำบลยังมีน้อย
  - ประชาชนส่วนใหญ่มีอาชีพหลัก ชาดอาชีพเสริม
  - ขาดการรวมตัว
  - ขาดการจัดการด้านการผลิต การตลาด
  - ขาดเงินทุนหมุนเวียน
  - ประชาชนขาดความรู้ ความเข้าใจ และขาดจิตสำนึก ด้านสาธารณสุข
  - มีปัญหาเรื่องคนด้อยโอกาส เช่น ผู้สูงอายุ เด็ก คนพิการ ฯลฯ
  - ชุมชนขาดกลไกส่งเสริมการมีส่วนร่วมและส่งเสริมความเข้มแข็ง
  - เส้นทางคมนาคมบางเส้นยังไม่ได้มาตรฐาน
  - ในบางพื้นที่ยังมีปัญหาเรื่องแสงสว่างของไฟทางสาธารณสุข
  - ขาดแหล่งน้ำสะอาดเพื่อใช้อุปโภคและบริโภค
  - ประชาชนขาดความรู้ในการควบคุม ป้องกันแก้ไข เรื่องโรคร้ายต่าง ๆ
  - ประชาชนบางส่วนยังขาดความรู้ ความเข้าใจในระบบการเมือง
  - งบประมาณของ อบต.มีน้อย ไม่เพียงพอต่อการดำเนินการในโครงการใหญ่ ๆ
  - ผู้นำบางคนยังไม่เข้าใจบทบาทหน้าที่ของตนเอง
  - ประชาชนส่วนใหญ่ยังมีการศึกษาในระดับต่ำ
  - มีระบบการจัดเก็บและกำจัดขยะที่ไม่ถูกวิธี
  - ยังมีปัญหาในเรื่องสิ่งแวดล้อมในบางพื้นที่
- โอกาส**
- อยู่ใกล้ชุมชน เดินทางสะดวก
  - มีระบบน้ำใช้เพื่ออุปโภค บริโภคครอบคลุมทั้งตำบล
  - มีสถาบันที่ให้ความรู้แก่ชุมชนในพื้นที่
  - ไม่มีความขัดแย้งของคนในชุมชน
  - มีระบบการประสานงานที่ดีของหน่วยงานต่าง ๆ ที่อยู่รอบข้าง
- อุปสรรค**
- ขาดความร่วมมือ ร่วมใจ และความเสียสละ
  - องค์กรชุมชนยังไม่เข้มแข็ง และเข้าใจบทบาทของตนในเรื่องการมีส่วนร่วม และการรวมกลุ่ม
  - ขาดงบประมาณในการดำเนินการโครงการใหม่ ๆ
  - ขาดตลาดสินค้าพื้นเมืองของชุมชน
  - ประชาชนส่วนใหญ่มีการศึกษาน้อย และไม่สนใจการเรียนรู้

## การนำแผนพัฒนาท้องถิ่นไปสู่การปฏิบัติ

ยุทธศาสตร์การพัฒนาและแผนงาน

บัญชีโครงการพัฒนาท้องถิ่น



### ส่วนที่ ๓ การนำแผนพัฒนาท้องถิ่นไปสู่การปฏิบัติ

#### ๑. ยุทธศาสตร์การพัฒนาและแผนงาน

ที่	ยุทธศาสตร์	ด้าน	แผนงาน	หน่วยงานรับผิดชอบหลัก	หน่วยงานสนับสนุน
๑.	ยุทธศาสตร์การพัฒนาด้านโครงสร้างพื้นฐาน	- การเศรษฐกิจ	- แผนงานอุตสาหกรรมและการโยธา	- กองช่าง	- สำนักปลัด - กองคลัง - กองสวัสดิการสังคม - กองการศึกษา
๒.	ยุทธศาสตร์การพัฒนาด้านการส่งเสริมการศึกษาและพัฒนาคุณภาพชีวิต	- บริการชุมชนและสังคม  - การเศรษฐกิจ	- แผนงานการศึกษา - แผนงานสาธารณสุข - แผนงานสังคมสงเคราะห์ - แผนงานสร้างความเข้มแข็งของชุมชน - แผนงานการศาสนาวัฒนธรรมและนันทนาการ - แผนงานการเกษตร	- กองการศึกษา - สำนักปลัด - กองสวัสดิการสังคม	- กองคลัง - กองช่าง
๓.	ยุทธศาสตร์การพัฒนาด้านการจัดระเบียบชุมชน สังคม และการรักษาความสงบเรียบร้อย	- บริหารทั่วไป - บริการชุมชนและสังคม	- แผนงานรักษาความสงบภายใน - แผนงานสร้างความเข้มแข็งของชุมชน	- สำนักปลัด - กองช่าง	- กองคลัง - กองสวัสดิการสังคม - กองการศึกษา
๔.	ยุทธศาสตร์การพัฒนาด้านการบริหารจัดการและการอนุรักษ์ทรัพยากรธรรมชาติและสิ่งแวดล้อม	- บริการชุมชนและสังคม - การเศรษฐกิจ	- แผนงานเคหะและชุมชน - แผนงานการเกษตร	- กองช่าง	- สำนักปลัด - กองคลัง - กองสวัสดิการสังคม - กองการศึกษา
๕.	ยุทธศาสตร์การพัฒนาด้านศิลปะ วัฒนธรรม จารีตประเพณี และภูมิปัญญาท้องถิ่น	- บริการชุมชนและสังคม	- แผนงานการศาสนาวัฒนธรรมและนันทนาการ	- สำนักปลัด - กองการศึกษา - กองสวัสดิการสังคม	- กองคลัง - กองช่าง
๖.	ยุทธศาสตร์การพัฒนากระบวนการบริหารจัดการที่ดีในองค์กร และการมีส่วนร่วมของประชาชน	- บริหารทั่วไป - บริการชุมชนและสังคม	- แผนงานบริหารทั่วไป - แผนงานสร้างความเข้มแข็งของชุมชน	- สำนักปลัด - กองคลัง - กองช่าง - กองการศึกษา - กองสวัสดิการสังคม	

บัญชีสรุปโครงการพัฒนา  
แผนพัฒนาท้องถิ่น (พ.ศ.๒๕๖๖ - ๒๕๗๐)  
องค์การบริหารส่วนตำบลบ้านในดง

ยุทธศาสตร์	ปี ๒๕๖๖		ปี ๒๕๖๗		ปี ๒๕๖๘		ปี ๒๕๖๙		ปี ๒๕๗๐		รวม ๕ ปี	
	จำนวนโครงการ	งบประมาณ (บาท)	จำนวนโครงการ	งบประมาณ (บาท)	จำนวนโครงการ	งบประมาณ (บาท)	จำนวนโครงการ	งบประมาณ (บาท)	จำนวนโครงการ	งบประมาณ (บาท)	จำนวนโครงการ	งบประมาณ (บาท)
<b>๑. การพัฒนาด้านโครงสร้างพื้นฐาน</b>												
๑.๑ แผนงานอุตสาหกรรมและการโยธา	๑๐	๒๑,๑๕๔,๓๗๕.๐๐	๑	๑,๗๐๐,๐๐๐.๐๐	-	-	-	-	-	-	๑๑	๒๒,๘๕๔,๓๗๕.๐๐
<b>รวม</b>	<b>๑๐</b>	<b>๒๑,๑๕๔,๓๗๕.๐๐</b>	<b>๑</b>	<b>๑,๗๐๐,๐๐๐.๐๐</b>	<b>-</b>	<b>-</b>	<b>-</b>	<b>-</b>	<b>-</b>	<b>-</b>	<b>๑๑</b>	<b>๒๒,๘๕๔,๓๗๕.๐๐</b>
<b>๒. การพัฒนาด้านการส่งเสริมการศึกษา และพัฒนาคุณภาพชีวิต</b>												
๒.๑ แผนงานการศึกษา	๑๐	๒,๕๖๑,๒๐๐.๐๐	๑๑	๒,๖๖๑,๒๐๐.๐๐	๑๑	๒,๙๑๑,๒๐๐.๐๐	๑๐	๒,๖๑๑,๒๐๐	๑๐	๒,๖๑๑,๒๐๐	๕๒	๑๓,๓๕๖,๐๐๐
๒.๒ แผนงานสาธารณสุข	๒	๑๖๐,๐๐๐.๐๐	๒	๑๖๐,๐๐๐.๐๐	๒	๑๖๕,๐๐๐.๐๐	๒	๑๗๐,๐๐๐	๒	๑๗๐,๐๐๐	๑๐	๘๒๕,๐๐๐
๒.๓ แผนงานสังคมสงเคราะห์	๖	๗๑๐,๐๐๐.๐๐	๕	๒๑๐,๐๐๐.๐๐	๕	๒๑๐,๐๐๐.๐๐	๕	๒๑๐,๐๐๐.๐๐	๕	๒๑๐,๐๐๐.๐๐	๒๖	๑,๕๕๐,๐๐๐
๒.๔ แผนงานสร้างความเข้มแข็งของชุมชน	๑	๗๐,๐๐๐.๐๐	๑	๗๐,๐๐๐.๐๐	๑	๗๐,๐๐๐.๐๐	๑	๗๐,๐๐๐.๐๐	๑	๗๐,๐๐๐.๐๐	๕	๓๕๐,๐๐๐
๒.๕ แผนงานการศึกษา วัฒนธรรมและนันทนาการ	๓	๑๙๕,๐๐๐.๐๐	๓	๑๙๕,๐๐๐.๐๐	๓	๑๙๕,๐๐๐.๐๐	๓	๑๙๕,๐๐๐.๐๐	๓	๑๙๕,๐๐๐.๐๐	๑๕	๙๗๕,๐๐๐
๒.๖ แผนงานการเกษตร	๑	๕๐,๐๐๐.๐๐	๑	๕๐,๐๐๐.๐๐	๑	๕๐,๐๐๐.๐๐	๑	๕๐,๐๐๐.๐๐	๑	๕๐,๐๐๐.๐๐	๕	๒๕๐,๐๐๐
<b>รวม</b>	<b>๒๓</b>	<b>๓,๗๔๖,๒๐๐.๐๐</b>	<b>๒๓</b>	<b>๓,๓๔๖,๒๐๐.๐๐</b>	<b>๒๓</b>	<b>๓,๖๑๑,๒๐๐.๐๐</b>	<b>๒๒</b>	<b>๓,๓๐๖,๒๐๐.๐๐</b>	<b>๒๒</b>	<b>๓,๓๐๖,๒๐๐.๐๐</b>	<b>๑๑๓</b>	<b>๑,๗๓๖,๐๐๐.๐๐</b>
<b>๓. ด้านการจัดระเบียบชุมชน สิ่งคมและการรักษาความสงบเรียบร้อย</b>												
๓.๑ แผนงานรักษาความสงบภายใน	๒	๒๕๐,๐๐๐.๐๐	๒	๒๕๐,๐๐๐.๐๐	๒	๒๕๐,๐๐๐.๐๐	๒	๒๕๐,๐๐๐.๐๐	๒	๒๕๐,๐๐๐.๐๐	๑๐	๑,๒๕๐,๐๐๐
๓.๒ แผนงานสร้างความเข้มแข็งของชุมชน	๑	๔๐,๐๐๐.๐๐	๑	๔๐,๐๐๐.๐๐	๑	๔๐,๐๐๐.๐๐	๑	๔๐,๐๐๐.๐๐	๑	๔๐,๐๐๐.๐๐	๕	๒๐๐,๐๐๐
<b>รวม</b>	<b>๓</b>	<b>๒๙๐,๐๐๐.๐๐</b>	<b>๓</b>	<b>๒๙๐,๐๐๐.๐๐</b>	<b>๓</b>	<b>๒๙๐,๐๐๐.๐๐</b>	<b>๓</b>	<b>๒๙๐,๐๐๐</b>	<b>๓</b>	<b>๒๙๐,๐๐๐</b>	<b>๑๕</b>	<b>๑,๔๕๐,๐๐๐</b>
<b>๔. ด้านการบริหารจัดการ การอนุรักษ์ทรัพยากรธรรมชาติและสิ่งแวดล้อม</b>												
๔.๑ แผนงานเคหะและชุมชน	๑	๑๕๐,๐๐๐.๐๐	๒	๕๕๐,๐๐๐.๐๐	๑	๑๕๐,๐๐๐.๐๐	๑	๑๕๐,๐๐๐.๐๐	๑	๑๕๐,๐๐๐.๐๐	๖	๑,๑๕๐,๐๐๐.๐๐
๔.๒ แผนงานการเกษตร	๑	๔๐,๐๐๐.๐๐	๑	๒๐,๐๐๐.๐๐	๑	๒๐,๐๐๐.๐๐	๑	๒๐,๐๐๐.๐๐	๑	๒๐,๐๐๐.๐๐	๕	๑๒๐,๐๐๐.๐๐
<b>รวม</b>	<b>๒</b>	<b>๑๙๐,๐๐๐.๐๐</b>	<b>๓</b>	<b>๕๗๐,๐๐๐.๐๐</b>	<b>๒</b>	<b>๑๗๐,๐๐๐.๐๐</b>	<b>๒</b>	<b>๑๗๐,๐๐๐</b>	<b>๒</b>	<b>๑๗๐,๐๐๐.๐๐</b>	<b>๑๑.๐๐</b>	<b>๑,๒๗๐,๐๐๐.๐๐</b>

บัญชีสรุปโครงการพัฒนา  
แผนพัฒนาท้องถิ่น (พ.ศ.๒๕๖๖ - ๒๕๗๐)  
องค์การบริหารส่วนตำบลบ้านโนนคง

ยุทธศาสตร์	ปี ๒๕๖๖		ปี ๒๕๖๗		ปี ๒๕๖๘		ปี ๒๕๖๙		ปี ๒๕๗๐		รวม ๕ ปี	
	จำนวนโครงการ	งบประมาณ (บาท)	จำนวนโครงการ	งบประมาณ (บาท)	จำนวนโครงการ	งบประมาณ (บาท)	จำนวนโครงการ	งบประมาณ (บาท)	จำนวนโครงการ	งบประมาณ (บาท)	จำนวนโครงการ	งบประมาณ (บาท)
๕. ด้านศิลปวัฒนธรรม จารีต ประเพณีและภูมิปัญญาท้องถิ่น												
๕.๑ แผนงานการศาสนา วัฒนธรรมและนันทนาการ	๕	๓๓๐,๐๐๐.๐๐	๕	๓๓๐,๐๐๐.๐๐	๕	๓๓๐,๐๐๐.๐๐	๕	๓๓๐,๐๐๐.๐๐	๕	๓๓๐,๐๐๐.๐๐	๒๕	๑,๖๕๐,๐๐๐.๐๐
รวม	๕	๓๓๐,๐๐๐.๐๐	๕	๓๓๐,๐๐๐.๐๐	๕	๓๓๐,๐๐๐.๐๐	๕	๓๓๐,๐๐๐.๐๐	๕	๓๓๐,๐๐๐.๐๐	๒๕	๑,๖๕๐,๐๐๐.๐๐
๖. กระบวนการบริหารจัดการที่ดีในองค์กร และการมีส่วนร่วมของประชาชน												
๖.๑ แผนงานบริหารทั่วไป	๑	๒๐,๐๐๐.๐๐	๑	๒๐,๐๐๐.๐๐	๑	๒๐,๐๐๐.๐๐	๑	๒๐,๐๐๐.๐๐	๑	๒๐,๐๐๐.๐๐	๕	๑๐๐,๐๐๐
๖.๒ แผนงานสร้างความเข้มแข็งของชุมชน	๑	๑๓,๐๐๐.๐๐	๑	๑๓,๐๐๐.๐๐	๑	๑๓,๐๐๐.๐๐	๑	๑๓,๐๐๐.๐๐	๑	๑๓,๐๐๐.๐๐	๕	๖๕,๐๐๐
รวม	๒	๓๓,๐๐๐.๐๐	๒	๓๓,๐๐๐.๐๐	๒	๓๓,๐๐๐.๐๐	๒	๓๓,๐๐๐.๐๐	๒	๓๓,๐๐๐	๑๐	๑๖๕,๐๐๐
รวมทั้งสิ้น	๔๕	๒๕,๗๔๓,๕๗๕.๐๐	๓๗	๖,๒๖๙,๒๐๐.๐๐	๓๕	๔,๔๒๔,๒๐๐	๓๔	๔,๑๒๙,๒๐๐	๓๔	๔,๑๒๙,๒๐๐	๑๘๕	๔๔,๖๙๕,๓๗๕

## บัญชีสรุปโครงการพัฒนา ที่นำมาจากแผนพัฒนาหมู่บ้านและแผนชุมชน

## องค์การบริหารส่วนตำบลบ้านในดง

	ปี ๒๕๖๖		ปี ๒๕๖๗		ปี ๒๕๖๘		ปี ๒๕๖๙		ปี ๒๕๗๐		รวม ๕ ปี	
	จำนวนโครงการ	งบประมาณ (บาท)	จำนวนโครงการ	งบประมาณ (บาท)	จำนวนโครงการ	งบประมาณ (บาท)	จำนวนโครงการ	งบประมาณ (บาท)	จำนวนโครงการ	งบประมาณ (บาท)	จำนวนโครงการ	งบประมาณ (บาท)
โครงการพัฒนาที่นำมาจาก แผนพัฒนาหมู่บ้านและแผนพัฒนาชุมชน	๑๐	๓,๑๘๕,๕๐๐.๐๐	๕	๗,๑๔๒,๑๒๕.๐๐	๑	๕๑๓,๐๐๐.๐๐	-	-	-	-	๑๖	๑๐,๘๔๐,๖๒๕.๐๐
รวมทั้งสิ้น	๑๐	๓,๑๘๕,๕๐๐.๐๐	๕	๗,๑๔๒,๑๒๕.๐๐	๑	๕๑๓,๐๐๐.๐๐	-	-	-	-	๑๖	๑๐,๘๔๐,๖๒๕.๐๐

## ๒.บัญชีโครงการพัฒนาท้องถิ่น

## รายละเอียดโครงการพัฒนา

แผนพัฒนาท้องถิ่น (พ.ศ.๒๕๖๖ – ๒๕๗๐)

องค์การบริหารส่วนตำบลบ้านในดง อำเภอท่ายาง จังหวัดเพชรบุรี

ยุทธศาสตร์จังหวัดที่ ๑ (การพัฒนาความมั่นคงด้านเศรษฐกิจจากฐานการท่องเที่ยว การค้า การบริการ และการเกษตรแบบครบวงจร)

- ยุทธศาสตร์การพัฒนาของ อปท. ในเขตจังหวัดที่ ๑ (ยุทธศาสตร์การพัฒนาด้านโครงสร้างพื้นฐาน)

๑. ยุทธศาสตร์ การพัฒนาด้านโครงสร้างพื้นฐาน

๑.๑ แผนงานอุตสาหกรรมและการโยธา

ที่	โครงการ	วัตถุประสงค์	เป้าหมาย (ผลผลิตของโครงการ)	งบประมาณ					ตัวชี้วัด (KPI)	ผลที่คาดว่าจะได้รับ	หน่วยงาน รับผิดชอบหลัก
				๒๕๖๖ (บาท)	๒๕๖๗ (บาท)	๒๕๖๘ (บาท)	๒๕๖๙ (บาท)	๒๕๗๐ (บาท)			
๑	ก่อสร้างถนน คสล. หมู่ที่ ๑ บ้าน ในดง	เพื่อให้การคมนาคมมี ความรวดเร็ว ปลอดภัย การขนย้ายพืชผล ทางการเกษตรออกสู่ ตลาดได้อย่างมี ประสิทธิภาพ	หมู่ที่ ๑ บ้านในดง กว้าง ๔ เมตร ยาว ๒๒๐ เมตร จาก บ้านนายทรงพันธ์ ศรีประภา ถึงไร่นางทองย้อย ตรีนิติ รัตน์ (รายละเอียดตามแบบ อบต.กำหนด)	๔๘๙,๐๐๐	-	-	-	-	จำนวนถนน ที่ได้ มาตรฐาน เพิ่มขึ้น	ประชาชนได้รับ ความสะดวก รวดเร็ว มีความ ปลอดภัยในการ คมนาคม และการ ขนย้ายพืชผลออกสู่ ตลาด	กองช่าง

ที่	โครงการ	วัตถุประสงค์	เป้าหมาย (ผลผลิตของโครงการ)	งบประมาณ					ตัวชี้วัด (KPI)	ผลที่คาดว่าจะ ได้รับ	หน่วยงาน รับผิดชอบ หลัก
				๒๕๖๖ (บาท)	๒๕๖๗ (บาท)	๒๕๖๘ (บาท)	๒๕๖๙ (บาท)	๒๕๗๐ (บาท)			
๒	ก่อสร้าง เหมือง คอนกรีตเสริม เหล็กรูปตัวยู หมู่ที่ ๒ บ้าน ชายนา	เพื่อส่งน้ำใช้ใน การเกษตรในพื้นที่ตำบล บ้านในดงได้อย่าง คล่องตัว	ก่อสร้างเหมืองคอนกรีตเสริมเหล็ก รูปตัวยู หมู่ที่ ๒ บ้านชายนา จาก บ้านนายบรรพต ต่อมาม ถึงไร่นาง เจริญม จันทร์น้อย ขนาดกว้าง ๐.๗๐ ม. ยาว ๒๖๙ ม. หนา ๐.๑๐ ม. ลึก ๐.๗๕ ม. (รายละเอียดตามแบบ อบต. กำหนด)	๖๒๑,๐๐๐	-	-	-	-	จำนวน เหมืองที่ ได้มาตรฐาน เพิ่มขึ้น	เกษตรกรมีน้ำใช้เพื่อ การเกษตร	กองช่าง



ที่	โครงการ	วัตถุประสงค์	เป้าหมาย (ผลผลิตของโครงการ)	งบประมาณ					ตัวชี้วัด (KPI)	ผลที่คาดว่าจะ ได้รับ	หน่วยงาน รับผิดชอบ หลัก
				๒๕๖๖ (บาท)	๒๕๖๗ (บาท)	๒๕๖๘ (บาท)	๒๕๖๙ (บาท)	๒๕๗๐ (บาท)			
๓	ก่อสร้างถนน คสล. หมู่ที่ ๓ บ้านหัวเข้	เพื่อให้การคมนาคมมี ความรวดเร็ว ปลอดภัย การขนย้ายพืชผล ทางการเกษตรออกสู่ ตลาดได้อย่างมี ประสิทธิภาพ	หมู่ที่ ๓ บ้านหัวเข้ <u>ช่วงที่ ๑</u> จากบ้านนายสุทธิพล แซ่ ฉิ้น ถึงไร่นางสังเวียน แต่งสุวรรณ กว้าง ๓.๕๐ ม. ยาว ๑๑๓ ม. หน้า ๐.๑๕ ม. ไหล่ทางลูกรังกว้างเฉลี่ย ข้างละ ๐.๒๐ ม. <u>ช่วงที่ ๒</u> จากบ้านนางฟู วงศ์ญาติ ถึงไร่ นายเปี่ยม วงศ์ญาติ กว้าง ๓.๐๐ ม. ยาว ๔๔ ม. หน้า ๐.๑๕ เมตร ไหล่ทางลูกรังกว้างเฉลี่ยข้าง ละ ๐.๒๐ ม. <u>ช่วงที่ ๓</u> จากนางสาวทองใบ แก้วละเอียด ถึงไร่ นายเวก พ่วง เพกา กว้าง ๓.๐๐ ม. ยาว ๙๐ ม. หน้า ๐.๑๕ ม. (รายละเอียดตาม แบบ อบต.กำหนด)	๔๔๗,๐๐๐	-	-	-	-	จำนวนถนน ที่ได้ มาตรฐาน เพิ่มขึ้น	ประชาชนได้รับความ สะดวก รวดเร็ว มี ความปลอดภัยในการ คมนาคม และการขน ย้ายพืชผลออกสู่ตลาด	กองช่าง



ที่	โครงการ	วัตถุประสงค์	เป้าหมาย (ผลผลิตของโครงการ)	งบประมาณ					ตัวชี้วัด (KPI)	ผลที่คาดว่าจะ จะได้รับ	หน่วยงาน รับผิดชอบ หลัก
				๒๕๖๖ (บาท)	๒๕๖๗ (บาท)	๒๕๖๘ (บาท)	๒๕๖๙ (บาท)	๒๕๗๐ (บาท)			
๔	ก่อสร้างเหมือง คอนกรีตเสริม เหล็กรูปตัวยู หมู่ที่ ๔ บ้านใหม่	เพื่อส่งน้ำใช้ใน การเกษตรในพื้นที่ตำบล บ้านในดงได้อย่าง คล่องตัว	ก่อสร้างเหมืองคอนกรีต เสริมเหล็กรูปตัวยู หมู่ที่ ๔ บ้านใหม่ จากบ้านไร่นาย บุญชู ทนยิ้ม ถึงไร่นาย สมหมาย พุ่มดารา ขนาด กว้าง ๐.๗๐ ม. ยาว ๒๒๘ ม. หน้า ๐.๑๐ ม. ลึก ๐.๖๕ ม.(รายละเอียดตามแบบ อบต.กำหนด)	๔๔๘,๐๐๐	-	-	-	-	จำนวน เหมืองที่ ได้ มาตรฐาน เพิ่มขึ้น	เกษตรกรรมน้ำใช้เพื่อ การเกษตร	กองช่าง
๕	ก่อสร้างเหมือง คอนกรีตเสริม เหล็กรูปตัวยูพร้อม ฝาบปิด หมู่ที่ ๕ บ้านในดง	เพื่อส่งน้ำใช้ใน การเกษตรในพื้นที่ตำบล บ้านในดงได้อย่าง คล่องตัว	จากไร่นางเยื่อน ปัญญา ถึง นายนายผวน ชัยรูป ขนาด กว้าง ๐.๖๐ ม. ยาว ๑๘๗ ม. หน้า ๐.๑๐ ม. ลึก ๐.๖๕ ม. พร้อมฝาบปิด (รายละเอียดตามแบบ อบต. กำหนด)	๖๓๘,๐๐๐	-	-	-	-	จำนวน เหมืองที่ ได้ มาตรฐาน เพิ่มขึ้น	เกษตรกรรมน้ำใช้เพื่อ การเกษตร การ อุปโภค – บริโภค	กองช่าง

ที่	โครงการ	วัตถุประสงค์	เป้าหมาย (ผลผลิตของโครงการ)	งบประมาณ					ตัวชี้วัด (KPI)	ผลที่คาดว่าจะ จะได้รับ	หน่วยงาน รับผิดชอบ หลัก
				๒๕๖๖ (บาท)	๒๕๖๗ (บาท)	๒๕๖๘ (บาท)	๒๕๖๙ (บาท)	๒๕๗๐ (บาท)			
๖	ก่อสร้างถนน คสล. หมู่ที่ ๖ บ้านหนอง ค่าง	เพื่อให้การคมนาคมมี ความรวดเร็ว ปลอดภัย การขนย้ายพืชผล ทางการเกษตรออกสู่ ตลาดได้อย่างมี ประสิทธิภาพ	หมู่ที่ ๖ บ้านหนองค่าง จาก บ้านนายศิริ คำวิเศษ ถึง บ้านนายเซน ชัยรูป ขนาด กว้าง ๓ เมตร ยาว ๕๓ เมตร หนา ๐.๑๕ ม. (รายละเอียดตามแบบ อบต. กำหนด)	๘๙,๐๐๐	-	-	-	-	จำนวน ถนนที่ได้ มาตรฐาน เพิ่มขึ้น	ประชาชนได้รับความ สะดวก รวดเร็ว มี ความปลอดภัยในการ คมนาคม และการขน ย้ายพืชผลออกสู่ตลาด	กองช่าง
๗	ก่อสร้างเหมือง คอนกรีตเสริม เหล็กรูปตัวยู หมู่ที่ ๖ บ้านหนองค่าง	เพื่อส่งน้ำใช้ใน การเกษตรในพื้นที่ตำบล บ้านในดงได้อย่าง คล่องตัว	จากไร่ นายเรณู นิลวดี ถึงนา นายยอดยี่ง สีฟ้า ขนาด กว้าง ๐.๗๐ ม.ยาว ๑๔๖ ม. หนา ๐.๑๐ ม. ลึก ๐.๖๕ ม. (รายละเอียดตามแบบ อบต. กำหนด)	๓๐๐,๐๐๐	-	-	-	-	จำนวน เหมืองที่ ได้ มาตรฐาน เพิ่มขึ้น	เกษตรกรมีน้ำใช้เพื่อ การเกษตร การ อุปโภค - บริโภค	กองช่าง
๘	ติดตั้งไฟฟ้า สาธารณะ หมู่ที่ ๕ บ้านในดง	เพื่อให้ประชาชนมีไฟฟ้า ใช้อย่างทั่วถึง และ เพียงพอ	หมู่ที่ ๕ บ้านในดง บริเวณที่ทำการ อบต.แห่งใหม่	๓๐๐,๐๐๐	-	-	-	-	จำนวน ครัวเรือนมี ความ ปลอดภัย เพิ่มขึ้น	มีความปลอดภัยในการ เดินทางมากขึ้น	กองช่าง

ยุทธศาสตร์จังหวัดที่ ๒ (การส่งเสริมความมั่นคง ความสงบเรียบร้อย และสังคมคุณภาพ ที่พึ่งตนเองได้ด้วยศาสตร์พระราชา)  
 - ยุทธศาสตร์การพัฒนาของ อปท. ในเขตจังหวัดที่ ๒ (ยุทธศาสตร์การพัฒนาด้านการส่งเสริม การศึกษา และคุณภาพชีวิต)  
 ๒. ยุทธศาสตร์ การพัฒนาด้านการส่งเสริมการศึกษา และพัฒนาคุณภาพชีวิต

๒.๑ แผนงานการศึกษา

ที่	โครงการ	วัตถุประสงค์	เป้าหมาย (ผลผลิตของโครงการ)	งบประมาณ					ตัวชี้วัด (KPI)	ผลที่คาดว่าจะ ได้รับ	หน่วยงาน รับผิดชอบหลัก
				๒๕๖๖ (บาท)	๒๕๖๗ (บาท)	๒๕๖๘ (บาท)	๒๕๖๙ (บาท)	๒๕๗๐ (บาท)			
๑	จัดหาอาหารเสริม(นม)สำหรับเด็ก	เพื่อส่งเสริมสุขภาพของเด็กก่อนวัยเรียนและเด็กในวัยเรียน	ศูนย์พัฒนาเด็กเล็กบ้านชายนาวาและโรงเรียนบ้านในดง	๕๕๐,๐๐๐	๕๕๐,๐๐๐	๕๕๐,๐๐๐	๕๕๐,๐๐๐	๕๕๐,๐๐๐	จำนวนเด็กที่ได้รับอาหารเสริม (นม)	เด็กก่อนวัยเรียนและในวัยเรียนมีสุขภาพร่างกายแข็งแรง	กองการศึกษาฯ
๒	จัดงานวันเด็กแห่งชาติ	เพื่อความรักและสามัคคี และมีพัฒนาการที่ดี	จัดกิจกรรมวันเด็กแห่งชาติ	๖๐,๐๐๐	๖๐,๐๐๐	๖๐,๐๐๐	๖๐,๐๐๐	๖๐,๐๐๐	จำนวนเด็กที่เข้าร่วมกิจกรรม	เด็กเกิดความรักและสามัคคี	กองการศึกษาฯ
๓	สนับสนุนค่าใช้จ่ายการบริหารสถานศึกษา (ค่าอาหารกลางวัน)	เพื่อให้เด็กได้รับสารอาหารครบทุกหมู่	เด็กเล็กของศูนย์พัฒนาเด็กเล็กบ้านชายนาวา	๓๐๐,๐๐๐	๓๐๐,๐๐๐	๓๐๐,๐๐๐	๓๐๐,๐๐๐	๓๐๐,๐๐๐	จำนวนเด็กที่ได้รับอาหารกลางวัน	เด็กมีภาวะโภชนาการที่ดีมีความพร้อมทางด้านร่างกายและสติปัญญา	กองการศึกษาฯ
๔	สนับสนุนค่าใช้จ่ายการบริหารสถานศึกษา (ค่าจัดการเรียนการสอน)	เพื่อให้เด็กได้มีพัฒนาการที่ดีสมวัย	จัดซื้อสื่อและวัสดุการศึกษาให้กับเด็ก	๑๐๒,๐๐๐	๑๐๒,๐๐๐	๑๐๒,๐๐๐	๑๐๒,๐๐๐	๑๐๒,๐๐๐	จำนวนเด็กที่ได้รับการพัฒนา	เด็กมีพัฒนาการที่ดีสมวัย	กองการศึกษาฯ

ที่	โครงการ	วัตถุประสงค์	เป้าหมาย (ผลผลิตของโครงการ)	งบประมาณ					ตัวชี้วัด (KPI)	ผลที่คาดว่าจะได้รับ	หน่วยงาน รับผิดชอบหลัก
				๒๕๖๖ (บาท)	๒๕๖๗ (บาท)	๒๕๖๘ (บาท)	๒๕๖๙ (บาท)	๒๕๗๐ (บาท)			
๕	สนับสนุน ค่าใช้จ่ายการ บริหาร สถานศึกษา (ค่าใช้จ่ายใน การจัด การศึกษา สำหรับ ศพด.)	เพื่อให้เด็กได้รับ โอกาสตามโครงการ เรียนฟรี ๑๕ ปี อย่างมี คุณภาพ	เด็กเล็กของศูนย์พัฒนา เด็กเล็กบ้านชานนา ที่มี อายุครบ ๓ ปี บริบูรณ์ (ณ วันที่ ๑๖ พ.ค. ของ ปีนั้น ๆ) - ค่าหนังสือเรียน - ค่าอุปกรณ์การเรียน - ค่าเครื่องแบบผู้เรียน - ค่ากิจกรรมพัฒนา ผู้เรียน	๘,๐๐๐ ๘,๐๐๐ ๑๒,๐๐๐ ๑๗,๒๐๐ = ๔๕,๒๐๐	๘,๐๐๐ ๘,๐๐๐ ๑๒,๐๐๐ ๑๗,๒๐๐ = ๔๕,๒๐๐	๘,๐๐๐ ๘,๐๐๐ ๑๒,๐๐๐ ๑๗,๒๐๐ = ๔๕,๒๐๐	๘,๐๐๐ ๘,๐๐๐ ๑๒,๐๐๐ ๑๗,๒๐๐ = ๔๕,๒๐๐	๘,๐๐๐ ๘,๐๐๐ ๑๒,๐๐๐ ๑๗,๒๐๐ = ๔๕,๒๐๐	จำนวนเด็ก ที่ได้รับการ พัฒนา	เด็กมีพัฒนาการ ที่ดีสมวัย	กองการศึกษาฯ
๖	อนุรักษ์ฟื้นฟู ภูมิปัญญาเพื่อ การศึกษาของเด็ก และ เยาวชน	เพื่ออนุรักษ์ภูมิ ปัญญาท้องถิ่น เพื่อ การศึกษาของเด็ก และเยาวชนรุ่นต่อไป	เด็กและเยาวชนใน ตำบลบ้านในดง	๓๐,๐๐๐	๓๐,๐๐๐	๓๐,๐๐๐	๓๐,๐๐๐	๓๐,๐๐๐	จำนวนเด็ก และเยาวชนที่ เข้าร่วม กิจกรรม	เด็กและเยาวชน มีการอนุรักษ์ภูมิ ปัญญาท้องถิ่น เกิดความรัก	กองการศึกษาฯ
๗	พัฒนาคุณภาพ ชีวิตของเด็ก และเยาวชน	เพื่อให้เยาวชนได้รับ การพัฒนาในด้านต่าง ๆ	เด็กและเยาวชนใน ตำบลบ้านในดง	๓๐,๐๐๐	๓๐,๐๐๐	๓๐,๐๐๐	๓๐,๐๐๐	๓๐,๐๐๐	จำนวนเด็ก เยาวชนได้รับ การพัฒนาด้าน ต่างๆ	เยาวชนได้รับการ พัฒนาที่ดีขึ้น ตามที่กระทรวง กำหนด สามารถเรียนรู้ใน สถานศึกษาได้ อย่างมีความสุข	กองการศึกษาฯ

ที่	โครงการ	วัตถุประสงค์	เป้าหมาย (ผลผลิตของโครงการ)	งบประมาณ					ตัวชี้วัด (KPI)	ผลที่คาดว่าจะได้รับ	หน่วยงาน รับผิดชอบหลัก
				๒๕๖๖ (บาท)	๒๕๖๗ (บาท)	๒๕๖๘ (บาท)	๒๕๖๙ (บาท)	๒๕๗๐ (บาท)			
๘	ปรับปรุง ซ่อมแซม อาคาร ศพด. บ้านชายนา	เพื่อปรับปรุง ซ่อมแซมอาคารศูนย์ พัฒนาเด็กเล็กบ้าน ชายนาให้อยู่ในสภาพ พร้อมใช้งานและ ปลอดภัยสำหรับ ผู้ใช้บริการ	อาคารศูนย์พัฒนาเด็ก เล็กบ้านชายนา	-	๑๐๐,๐๐๐	-	-	-	อาคารศูนย์ พัฒนาเด็กเล็ก มีสภาพ สมบูรณ์ แข็งแรง	อาคารมีสภาพ สมบูรณ์พร้อมใช้ ประโยชน์	กองช่าง/กอง การศึกษา
๙	โครงการ ก่อสร้างสระ ว่ายน้ำสำหรับเด็กเล็ก	เพื่อแก้ปัญหาเด็กเล็ก จมน้ำ	สระว่ายน้ำสำหรับเด็ก เล็ก	-	-	๓๐๐,๐๐๐	-	-	มีสระว่ายน้ำ สำหรับเด็กเล็ก	เด็กเล็กได้มีสระ ว่ายน้ำเพื่อฝึก ทักษะการว่ายน้ำ	กองช่าง/กอง การศึกษา
๑๐	อุดหนุน โครงการ อาหารกลางวัน สำหรับ โรงเรียนสังกัด สพฐ.	เพื่อให้เด็กได้รับ สารอาหารครบทุก หมู่	เด็กนักเรียน ป.๑-ป.๖ ของโรงเรียนบ้านในดง	๑,๒๐๐,๐๐๐	๑,๒๐๐,๐๐๐	๑,๒๕๐,๐๐๐	๑,๒๕๐,๐๐๐	๑,๒๕๐,๐๐๐	จำนวนเด็กที่ ได้รับอาหาร กลางวัน	เด็กมีภาวะ โภชนาการที่ดีมี ความพร้อม ทางด้านร่างกาย และ สติปัญญา	กองการศึกษา/ โรงเรียนบ้านใน ดง
๑๑	อุดหนุน โครงการ พัฒนาทักษะ ภาษามุ่งหน้าสู่ AEC	เพื่อให้เด็ก เยาวชนมี ความรู้เพิ่มขึ้นสู่ AEC	เด็ก เยาวชน ตำบล บ้านในดง	๑๖๐,๐๐๐	๑๖๐,๐๐๐	๑๖๐,๐๐๐	๑๖๐,๐๐๐	๑๖๐,๐๐๐	จำนวนเด็ก และเยาวชนที่ ได้รับการ ส่งเสริมและ พัฒนา	เด็ก เยาวชน มี ความรู้เพิ่มขึ้น	กองการศึกษา/ โรงเรียนบ้านใน ดง

ที่	โครงการ	วัตถุประสงค์	เป้าหมาย (ผลผลิตของโครงการ)	งบประมาณ					ตัวชี้วัด (KPI)	ผลที่คาดว่าจะได้รับ	หน่วยงาน รับผิดชอบหลัก
				๒๕๖๖ (บาท)	๒๕๖๗ (บาท)	๒๕๖๘ (บาท)	๒๕๖๙ (บาท)	๒๕๗๐ (บาท)			
๑๒	อุดหนุน โครงการขอรับ การสนับสนุน เงินอุดหนุน เพื่อจ้างครู ปฐมวัย	เพื่อให้เด็กปฐมวัย ได้รับการพัฒนาอย่าง เต็มศักยภาพ	เด็กปฐมวัยในโรงเรียน บ้านในดง	๘๔,๐๐๐	๘๔,๐๐๐	๘๔,๐๐๐	๘๔,๐๐๐	๘๔,๐๐๐	จำนวนเด็กที่ ได้รับการ พัฒนา	เด็กปฐมวัยได้รับ การพัฒนาอย่าง เต็มศักยภาพ	กองการศึกษา/ โรงเรียนบ้านใน ดง



ยุทธศาสตร์จังหวัดที่ ๒ (การส่งเสริมความมั่นคง ความสงบเรียบร้อย และสังคมคุณภาพที่พึ่งตนเองได้ ด้วยศาสตร์ พระราชา)

- ยุทธศาสตร์การพัฒนาของ อปท. ในเขตจังหวัดที่ ๒ (ยุทธศาสตร์การพัฒนาด้านการส่งเสริมการศึกษา และคุณภาพชีวิต)

๒. ยุทธศาสตร์ การพัฒนาด้านการส่งเสริมการศึกษา และพัฒนาคุณภาพชีวิต

๒.๒ แผนงานสาธารณสุข

ที่	โครงการ	วัตถุประสงค์	เป้าหมาย (ผลผลิตของโครงการ)	งบประมาณ					ตัวชี้วัด (KPI)	ผลที่คาดว่าจะได้รับ	หน่วยงาน รับผิดชอบหลัก
				๒๕๖๖ (บาท)	๒๕๖๗ (บาท)	๒๕๖๘ (บาท)	๒๕๖๙ (บาท)	๒๕๗๐ (บาท)			
๑	โครงการป้องกันและควบคุมโรคพิษสุนัขบ้าตามโครงการสัตว์ปลอดโรค คนปลอดภัย จากโรคพิษสุนัขบ้า	เพื่อป้องกันโรคพิษสุนัขบ้าในพื้นที่ตำบลบ้านในดง	หมู่ที่ ๑ - หมู่ที่ ๖	๔๐,๐๐๐	๔๐,๐๐๐	๔๕,๐๐๐	๕๐,๐๐๐	๕๐,๐๐๐	จำนวนสุนัข/แมว ที่ได้รับการฉีดวัคซีนครอบคลุมทั้งตำบล	ปลอดภัยจากโรคพิษสุนัขบ้า	สำนักปลัด
๒	โครงการพระราชดำริด้านสาธารณสุข	เพื่อขับเคลื่อนโครงการพระราชดำรินอกกิจกรรมต่าง ๆ ให้มีความเหมาะสมกับสภาพปัญหาและบริบทของพื้นที่	คณะกรรมการหมู่บ้าน/ชุมชน หมู่ที่ ๑ - หมู่ที่ ๖ ตำบลบ้านในดง	๑๒๐,๐๐๐	๑๒๐,๐๐๐	๑๒๐,๐๐๐	๑๒๐,๐๐๐	๑๒๐,๐๐๐	จำนวนหมู่บ้านที่มีการพัฒนาและขับเคลื่อนด้านสาธารณสุขตามโครงการพระราชดำริ	หมู่บ้านมีการพัฒนาศักยภาพด้านสาธารณสุขตามโครงการพระราชดำริ	หมู่บ้าน

ยุทธศาสตร์จังหวัดที่ ๒ (การส่งเสริมความมั่นคง ความสงบเรียบร้อย และสังคมคุณภาพที่พึ่งตนเองได้ ด้วยศาสตร์ พระราชา)

- ยุทธศาสตร์การพัฒนาของ อปท. ในเขตจังหวัดที่ ๒ (ยุทธศาสตร์การพัฒนาด้านการส่งเสริมการศึกษา และคุณภาพชีวิต)

๒. ยุทธศาสตร์ การพัฒนาด้านการส่งเสริมการศึกษา และพัฒนาคุณภาพชีวิต

๒.๓ แผนงานสังคมสงเคราะห์

ที่	โครงการ	วัตถุประสงค์	เป้าหมาย (ผลผลิตของ โครงการ)	งบประมาณ					ตัวชี้วัด (KPI)	ผลที่คาดว่าจะได้รับ	หน่วยงาน รับผิดชอบหลัก
				๒๕๖๖ (บาท)	๒๕๖๗ (บาท)	๒๕๖๘ (บาท)	๒๕๖๙ (บาท)	๒๕๗๐ (บาท)			
๑	ส่งเสริมและพัฒนาคุณภาพชีวิตคนพิการผู้ด้อยโอกาส	๑. เพื่อส่งเสริมการประกอบอาชีพอิสระสร้างรายได้ให้กับตนเอง ๒. ส่งเสริมความรู้ สิทธิประโยชน์การเข้าถึงบริการภาครัฐ	คนพิการและผู้ด้อยโอกาสในชุมชน	๓๐,๐๐๐	๓๐,๐๐๐	๓๐,๐๐๐	๓๐,๐๐๐	๓๐,๐๐๐	ความพึงพอใจของผู้เข้าร่วมโครงการ	๑. มีความรู้เกี่ยวกับการประกอบอาชีพอิสระ ๒. มีความเข้าใจและเข้าถึงสิทธิของหน่วยงานภาครัฐมากขึ้น	กองสวัสดิการสังคม
๒	ค่ายครอบครัวสัมพันธ์	๑. เพื่อส่งเสริมความรักความอบอุ่นในครอบครัว ๒. เพื่อป้องกันปัญหาการมีเพศสัมพันธ์ก่อนวัยอันควร	เด็ก เยาวชน วัยทำงาน ผู้สูงอายุ วัยเตรียมการ จำนวน ๓๐ ครอบครัว	๖๐,๐๐๐	๖๐,๐๐๐	๖๐,๐๐๐	๖๐,๐๐๐	๖๐,๐๐๐	ความพึงพอใจของผู้เข้าร่วมกิจกรรม	๑. คนในครอบครัวได้ร่วมทำกิจกรรมสร้างสรรค์ ๒. ลดปัญหาการมีเพศสัมพันธ์ก่อนวัยในวัยรุ่น	กองสวัสดิการสังคม
๓	รณรงค์ร่วมใจต้านภัยและช่วยเหลือผู้ป่วยเอดส์	๑. เพื่อให้เด็กและเยาวชน เรียนรู้วิธีการที่ถูกต้องในการป้องกันการติดเชื้อเอดส์ ๒. ปลุกฝังทัศนคติการอยู่ร่วมกับผู้ติดเชื้อเอดส์	เยาวชน กลุ่มผู้รับเบี้ยยังชีพผู้พิการ และประชาชนทั่วไป จำนวน ๕๐ คน	๒๐,๐๐๐	๒๐,๐๐๐	๒๐,๐๐๐	๒๐,๐๐๐	๒๐,๐๐๐	กลุ่มเฝ้าระวังทางสังคมเพื่อดูแลกลุ่มเปราะบาง	๑. เยาวชนและประชาชนเกิดความเข้าใจในการดูแลตนเองเพื่อป้องกันการติดเชื้อเอดส์	กองสวัสดิการสังคม

ที่	โครงการ	วัตถุประสงค์	เป้าหมาย (ผลผลิตของ โครงการ)	งบประมาณ					ตัวชี้วัด (KPI)	ผลที่คาดว่าจะได้รับ	หน่วยงาน รับผิดชอบหลัก
				๒๕๖๖ (บาท)	๒๕๖๗ (บาท)	๒๕๖๘ (บาท)	๒๕๖๙ (บาท)	๒๕๗๐ (บาท)			
๔	ส่งเสริมและพัฒนา ศักยภาพเด็ก และเยาวชน ตำบลบ้านใน ดง	๑. เพื่อส่งเสริมและ พัฒนาเด็กและเยาวชน ได้พัฒนาตนเองทั้ง ด้านร่างกาย จิตใจ อารมณ์ สังคมและ สติปัญญา ๒. เพื่อส่งเสริมและ สนับสนุนให้เด็กและ เยาวชนได้รู้จักใช้เวลา ว่างในช่วงปิดภาคเรียน ให้เกิดประโยชน์	เด็กและเยาวชน ตำบลบ้านในดง จำนวน ๘๐ คน	๕๐,๐๐๐	๕๐,๐๐๐	๕๐,๐๐๐	๕๐,๐๐๐	๕๐,๐๐๐	ความพึงพอใจ ของผู้เข้าร่วม กิจกรรม	๑. เด็กและเยาวชน ได้รับการส่งเสริมและ พัฒนาด้านต่างๆ และ สามารถนำมาใช้ใน ชีวิตประจำวันได้	กอง สวัสดิการ สังคม
๕	โรงเรียน ผู้สูงอายุ(สร้าง สุข)ตำบลบ้าน ในดง	๑. ผู้สูงอายุมีสุขภาพ ร่างกายแข็งแรงอยู่ใน สังคมได้อย่างมี ความสุข ๒. เพื่อดำเนินการผู้สูง วัยสร้างเมืองตามหลัก กลยุทธ์ ๕๐๕๓	ผู้สูงอายุและวัย เตรียมการ รุ่น ละ ๓๐ คน/ปี	๕๐,๐๐๐	๕๐,๐๐๐	๕๐,๐๐๐	๕๐,๐๐๐	๕๐,๐๐๐	แหล่งเรียนรู้ โรงเรียน ผู้สูงอายุจำนวน ๑ แห่ง	๑. เกิดเครือข่ายวัย เตรียมการวัยสูงอายุ เพื่อช่วยเหลือกันและ กัน ๒. เกิดผู้นำถ่ายทอดภูมิ ปัญญาท้องถิ่นให้กับ คนทุกกลุ่มวัยได้ ๓. มีศูนย์กายอุปกรณ์ สำหรับผู้สูงอายุใน ชุมชน	กอง สวัสดิการ สังคม

ที่	โครงการ	วัตถุประสงค์	เป้าหมาย (ผลผลิตของ โครงการ)	งบประมาณ					ตัวชี้วัด (KPI)	ผลที่คาดว่าจะได้รับ	หน่วยงาน รับผิดชอบหลัก
				๒๕๖๖ (บาท)	๒๕๖๗ (บาท)	๒๕๖๘ (บาท)	๒๕๖๙ (บาท)	๒๕๗๐ (บาท)			
๖	จัดซื้อเครื่อง ออกกำลังกาย กลางแจ้ง กลางแจ้ง พร้อมติดตั้ง	๑. เพื่อส่งเสริมการออกกำลังกายเพื่อสุขภาพ ของประชาชน ๒. รณรงค์ลดโรคลด เสี่ยงให้กับชุมชน	ประชาชนตำบล บ้านในดง	๕๐๐,๐๐๐	-	-	-	-	จำนวนผู้มาใช้ บริการและ ความพึงพอใจ ผู้ใช้บริการ	๑. ประชาชนตำบล บ้านในดงมีสถานที่ ออกกำลังกายในชุมชน ๒. ประชาชนให้ความ สนใจการออกกำลังกาย มากขึ้น	กอง สวัสดิการ สังคม



ยุทธศาสตร์จังหวัดที่ ๒ (การส่งเสริมความมั่นคง ความสงบเรียบร้อย และสังคมคุณภาพที่พึ่งตนเองได้ ด้วยศาสตร์ พระราชา)

- ยุทธศาสตร์การพัฒนาของ อปท. ในเขตจังหวัดที่ ๒ (ยุทธศาสตร์การพัฒนาด้านการส่งเสริมการศึกษา และคุณภาพชีวิต)

๒. ยุทธศาสตร์ การพัฒนาด้านการส่งเสริมการศึกษา และพัฒนาคุณภาพชีวิต

๒.๔ แผนงานสร้างความเข้มแข็งของชุมชน

ที่	โครงการ	วัตถุประสงค์	เป้าหมาย (ผลผลิตของ โครงการ)	งบประมาณ					ตัวชี้วัด (KPI)	ผลที่คาดว่าจะได้รับ	หน่วยงาน รับผิดชอบหลัก
				๒๕๖๖ (บาท)	๒๕๖๗ (บาท)	๒๕๖๘ (บาท)	๒๕๖๙ (บาท)	๒๕๗๐ (บาท)			
๑	ยกระดับเศรษฐกิจ และสังคมตำบล บ้านในดง	๑. เพื่อการพัฒนา ทักษะและเสริมสร้าง อาชีพ  ๒. เพื่อส่งเสริมการ ท่องเที่ยวและเศรษฐกิจ สร้างสรรค์ในชุมชน	ครัวเรือนในตำบล บ้านในดง จำนวน ๑๐๐ ครัวเรือน/ ๑๐๐คน	๗๐,๐๐๐	๗๐,๐๐๐	๗๐,๐๐๐	๗๐,๐๐๐	๗๐,๐๐๐	๑. ความพึง พอใจของ ผู้เข้าร่วม กิจกรรม  ๒. รายได้ต่อ ครัวเรือนที่เข้า ร่วมโครงการ สูงขึ้น	๑. ครัวเรือนมีรายได้ สูงขึ้น ๒. เกิดผลิตภัณฑ์ของ ชุมชน ๓. เกิดปราชญ์ชุมชน และวิทยากรชุมชนด้าน อาชีพและท่องเที่ยว	กอง สวัสดิการ สังคม

ยุทธศาสตร์จังหวัดที่ ๒ (การส่งเสริมความมั่นคง ความสงบเรียบร้อย และสังคมคุณภาพที่พึ่งตนเองได้ ด้วยศาสตร์ พระราชา)

- ยุทธศาสตร์การพัฒนาของ อปท. ในเขตจังหวัดที่ ๒ (ยุทธศาสตร์การพัฒนาด้านการส่งเสริมการศึกษา และคุณภาพชีวิต)

๒. ยุทธศาสตร์ การพัฒนาด้านการส่งเสริมการศึกษา และพัฒนาคุณภาพชีวิต

๒.๕ แผนงานการศาสนา วัฒนธรรม และนันทนาการ

ที่	โครงการ	วัตถุประสงค์	เป้าหมาย (ผลผลิตของโครงการ)	งบประมาณ					ตัวชี้วัด (KPI)	ผลที่คาดว่าจะได้รับ	หน่วยงาน รับผิดชอบหลัก
				๒๕๖๖ (บาท)	๒๕๖๗ (บาท)	๒๕๖๘ (บาท)	๒๕๖๙ (บาท)	๒๕๗๐ (บาท)			
๑	แข่งขันกีฬา อบต.บ้าน ในดงสัมพันธ์ ด้านยาเสพติด	เพื่อต่อต้าน ป้องกัน ปัญหายาเสพติด เพื่อพัฒนาคนและสังคม ส่วนรวมให้มีคุณภาพชีวิต ที่ดี	เด็ก เยาวชน และประชาชน ทั่วไป ตำบลบ้านในดง	๑๕๐,๐๐๐	๑๕๐,๐๐๐	๑๕๐,๐๐๐	๑๕๐,๐๐๐	๑๕๐,๐๐๐	จำนวนเด็ก เยาวชน และ ประชาชน ที่ เข้าร่วมการ แข่งขันกีฬา	เด็ก เยาวชนและ ประชาชนมีสุขภาพ พลานามัยที่สมบูรณ์ แข็งแรง ไม่ก่อให้เกิดปัญหา ยาเสพติดขึ้นภายใน หมู่บ้าน	กองการศึกษาฯ
๒	เผยแพร่ กิจกรรม วัฒนธรรม ประเพณี ท้องถิ่น อำเภอ ท่ายาง ในงาน “พระนครคีรี”	เพื่อร่วมสืบสานและฟื้นฟู ธำรงไว้ซึ่ง ขนบธรรมเนียมประเพณี ท้องถิ่น	ตำบลบ้านในดง	๓๐,๐๐๐	๓๐,๐๐๐	๓๐,๐๐๐	๓๐,๐๐๐	๓๐,๐๐๐	จำนวน ประชาชนที่ เข้าร่วม กิจกรรม	สามารถเผยแพร่ ประเพณีท้องถิ่น ใน เขตอำเภอท่ายางให้ เป็นที่รู้จักของ นักท่องเที่ยว	กองการศึกษาฯ
๓	แข่งขันกีฬา ของเด็กศูนย์ พัฒนาเด็กเล็ก	เพื่อการรู้จักแพ้ ชนะ การให้อภัย และเกิด ความสามัคคี	ศพด.บ้านชายนานา	๑๕,๐๐๐	๑๕,๐๐๐	๑๕,๐๐๐	๑๕,๐๐๐	๑๕,๐๐๐	จำนวนเด็กที่ เข้าร่วมการ แข่งขัน	เด็กรู้จักแพ้ ชนะ และการให้อภัยซึ่งกัน และกัน	กองการศึกษาฯ

ยุทธศาสตร์จังหวัดที่ ๒ (การส่งเสริมความมั่นคง ความสงบเรียบร้อย และสังคมคุณภาพที่พึ่งตนเองได้ ด้วยศาสตร์ พระราชา)

- ยุทธศาสตร์การพัฒนาของ อปท. ในเขตจังหวัดที่ ๒ (ยุทธศาสตร์การพัฒนาด้านการส่งเสริมการศึกษา และคุณภาพชีวิต)

๒. ยุทธศาสตร์ การพัฒนาด้านการส่งเสริมการศึกษา และพัฒนาคุณภาพชีวิต

๒.๖ แผนงานการเกษตร

ที่	โครงการ	วัตถุประสงค์	เป้าหมาย (ผลผลิตของโครงการ)	งบประมาณ					ตัวชี้วัด (KPI)	ผลที่คาดว่าจะได้รับ	หน่วยงาน รับผิดชอบหลัก
				๒๕๖๖ (บาท)	๒๕๖๗ (บาท)	๒๕๖๘ (บาท)	๒๕๖๙ (บาท)	๒๕๗๐ (บาท)			
๑	ส่งเสริมเกษตรกร ทฤษฎีใหม่ และ เกษตรกรรม ยั่งยืน	เพื่อส่งเสริมและ สนับสนุนการบูรณาการ องค์ความรู้เกษตรกรทฤษฎี ใหม่สู่เกษตรกร	เกษตรกร ประชาชน ตำบล บ้านในดง จำนวน ๓๐ ครัวเรือน	๕๐,๐๐๐	๕๐,๐๐๐	๕๐,๐๐๐	๕๐,๐๐๐	๕๐,๐๐๐	มีแหล่ง เรียนรู้ เกษตร ทฤษฎีใหม่ ของชุมชน	๑. เกษตรกรมีความ สนใจการทำเกษตร ทฤษฎีใหม่ ๒. เกิดการเชื่อมโยง ตลาดสีเขียวของ ชุมชน	กองสวัสดิการ สังคม



ยุทธศาสตร์จังหวัดที่ ๒ (การส่งเสริมความมั่นคง ความสงบเรียบร้อย และสังคมคุณภาพที่พึ่งตนเองได้ ด้วยศาสตร์ พระราชา)

- ยุทธศาสตร์การพัฒนาของ อปท. ในเขตจังหวัดที่ ๓ (ยุทธศาสตร์การพัฒนาด้านการจัดระเบียบชุมชน สังคม และการรักษาความสงบเรียบร้อย)

๓. ยุทธศาสตร์การพัฒนา ด้านการจัดระเบียบชุมชน สังคม และการรักษาความสงบเรียบร้อย

๓.๑ แผนงาน การรักษาความสงบภายใน

ที่	โครงการ	วัตถุประสงค์	เป้าหมาย (ผลผลิตของโครงการ)	งบประมาณ					ตัวชี้วัด (KPI)	ผลที่คาดว่าจะได้รับ	หน่วยงาน รับผิดชอบหลัก
				๒๕๖๖ (บาท)	๒๕๖๗ (บาท)	๒๕๖๘ (บาท)	๒๕๖๙ (บาท)	๒๕๗๐ (บาท)			
๑	ฝึกทบทวน อาสาสมัคร ป้องกันภัย ฝ่ายพลเรือน	เพื่อเพิ่มศักยภาพให้กับ กลุ่มอปพร.	อปพร.ต.บ้านในดง	๑๕๐,๐๐๐	๑๕๐,๐๐๐	๑๕๐,๐๐๐	๑๕๐,๐๐๐	๑๕๐,๐๐๐	จำนวน อปพร.ที่เข้า รับการฝึก ทบทวน	อปพร.ได้รับความรู้ ความเข้าใจเพิ่มขึ้น	สำนักปลัด
๒	โครงการ ฝึกอบรมชุด ปฏิบัติการจิต อาสาภัยพิบัติ ประจำองค์กร ปกครองส่วน ท้องถิ่น หลักสูตร ทบทวน	เพื่อให้จิตอาสาภัยพิบัติ ที่ผ่านการฝึกอบรม หลักสูตรชุดปฏิบัติการ จิตอาสาภัยพิบัติประจำ องค์กรปกครองส่วน ท้องถิ่นแล้ว ได้รับการ ฝึกทบทวนความรู้และ ทักษะในการปฏิบัติงาน อย่างต่อเนื่องทุกปี	จิตอาสาภัยพิบัติจำนวน ๕๐ คน	๑๐๐,๐๐๐	๑๐๐,๐๐๐	๑๐๐,๐๐๐	๑๐๐,๐๐๐	๑๐๐,๐๐๐	อปท.มีชุด ปฏิบัติการ จิตอาสาภัย พิบัติที่ผ่าน การฝึก ทบทวน ความรู้และ ทักษะในการ ปฏิบัติงาน ๕๐ คน	ผู้เข้ารับการ ฝึกอบรมสามารถ ปฏิบัติหน้าที่ ช่วยเหลือเจ้า พนักงานป้องกัน และบรรเทาสา ธารณภัยในพื้นที่ได้ อย่างถูกต้อง	สำนักปลัด

ยุทธศาสตร์จังหวัดที่ ๒ (การส่งเสริมความมั่นคง ความสงบเรียบร้อย และสังคมคุณภาพที่พึ่งตนเองได้ ด้วยศาสตร์ พระราชา)

- ยุทธศาสตร์การพัฒนาของ อปท. ในเขตจังหวัดที่ ๓ (ยุทธศาสตร์การพัฒนาด้านการจัดระเบียบชุมชน สังคม และการรักษาความสงบเรียบร้อย)

๓. ยุทธศาสตร์การพัฒนา ด้านการจัดระเบียบชุมชน สังคม และการรักษาความสงบเรียบร้อย

๓.๒ แผนงาน สร้างความเข้มแข็งของชุมชน

ที่	โครงการ	วัตถุประสงค์	เป้าหมาย (ผลผลิตของโครงการ)	งบประมาณ					ตัวชี้วัด (KPI)	ผลที่คาดว่าจะได้รับ	หน่วยงาน รับผิดชอบหลัก
				๒๕๖๖ (บาท)	๒๕๖๗ (บาท)	๒๕๖๘ (บาท)	๒๕๖๙ (บาท)	๒๕๗๐ (บาท)			
๑	รณรงค์ ป้องกันและ แก้ไขปัญหา ยาเสพติด	เพื่อส่งเสริมให้ประชาชน เยาวชนมีส่วนร่วมในการ ป้องกันและแก้ไขปัญหา ยาเสพติด	เด็ก เยาวชน กำนัน ผู้ใหญ่ บ้าน ประชาชนตำบลบ้านใน ดง จำนวน ๑๐๐ คน	๔๐,๐๐๐	๔๐,๐๐๐	๔๐,๐๐๐	๔๐,๐๐๐	๔๐,๐๐๐	๑.สถิติผู้ติดยาเสพติด ๒.การเกิดอุบัติเหตุ จากสารเสพติดลดลง	๑. มีความรู้ความเข้าใจสามารถป้องกันตนเอง ครอบครัว และชุมชนห่างไกลยาเสพติด ๒. มีเครือข่ายเป็นแนวร่วมในการดำเนินงานแก้ไข ปัญหายาเสพติดในชุมชน	กองสวัสดิการสังคม



ยุทธศาสตร์จังหวัดที่ ๓ (การบริหารจัดการทรัพยากรธรรมชาติ สิ่งแวดล้อม อย่างสมดุลและยั่งยืน)

- ยุทธศาสตร์การพัฒนาของ อปท. ในเขตจังหวัดที่ ๕ (ยุทธศาสตร์การพัฒนาด้านการบริหารจัดการและการอนุรักษ์ทรัพยากรธรรมชาติและสิ่งแวดล้อม)

๔. ยุทธศาสตร์การพัฒนา ด้านการบริหารจัดการและการอนุรักษ์ทรัพยากรธรรมชาติและสิ่งแวดล้อม

๔.๑ แผนงานเคหะและชุมชน

ที่	โครงการ	วัตถุประสงค์	เป้าหมาย (ผลผลิตของ โครงการ)	งบประมาณ					ตัวชี้วัด (KPI)	ผลที่คาดว่าจะได้รับ	หน่วยงาน รับผิดชอบหลัก
				๒๕๖๖ (บาท)	๒๕๖๗ (บาท)	๒๕๖๘ (บาท)	๒๕๖๙ (บาท)	๒๕๗๐ (บาท)			
๑	ปรับปรุงภูมิทัศน์	๑.เกิดภูมิทัศน์ที่สวยงามเป็นที่พักผ่อนกับประชาชนได้  ๒. เป็นแหล่งรวมพลในการทำกิจกรรมพิธีทางสถาบันพระมหากษัตริย์	บริเวณพระบรมฉายาลักษณ์พระบาทสมเด็จพระเจ้าอยู่หัว (รัชกาลที่ ๑๐) หน้าที่ทำการ อบต.แห่งใหม่	-	๔๐๐,๐๐๐	-	-	-	เกิดภูมิทัศน์ที่สวยงาม	ประชาชนในตำบลบ้านในดงมีสถานที่จัดกิจกรรมต่างๆอย่างเหมาะสมและสวยงาม	กองสวัสดิการสังคม
๒	โครงการจัดการขยะมูลฝอยแบบบูรณาการ	เพื่อรณรงค์และขยายผลสู่การสร้างกระบวนการมีส่วนร่วมของประชาชน ในการดูแลรักษาสิ่งแวดล้อม ถิ่นเกิดและบูรณาการความร่วมมือในการจัดการสิ่งแวดล้อมของท้องถิ่น สอดคล้องหลักการของเมืองน่าอยู่อย่างยั่งยืน	หมู่ที่ ๑-หมู่ที่ ๖	๑๕๐,๐๐๐	๑๕๐,๐๐๐	๑๕๐,๐๐๐	๑๕๐,๐๐๐	๑๕๐,๐๐๐	ครัวเรือนและกลุ่มเป้าหมายเข้าร่วมโครงการฯ ทั้งหมด	ขยะน้อยลง สิ่งแวดล้อมดีขึ้น สะอาดขึ้น ปลอดภัย ต่อสุขภาพมากขึ้น ท้องถิ่นน่าอยู่	สำนักปลัด, กองสวัสดิการสังคม

ยุทธศาสตร์จังหวัดที่ ๓ (การบริหารจัดการทรัพยากรธรรมชาติ สิ่งแวดล้อม อย่างสมดุลและยั่งยืน)

- ยุทธศาสตร์การพัฒนาของ อปท. ในเขตจังหวัดที่ ๕ (ยุทธศาสตร์การพัฒนาด้านการบริหารจัดการและการอนุรักษ์ทรัพยากรธรรมชาติและสิ่งแวดล้อม)

๔. ยุทธศาสตร์การพัฒนา ด้านการบริหารจัดการและการอนุรักษ์ทรัพยากรธรรมชาติและสิ่งแวดล้อม

๔.๒ แผนงานการเกษตร

ที่	โครงการ	วัตถุประสงค์	เป้าหมาย (ผลผลิตของโครงการ)	งบประมาณ					ตัวชี้วัด (KPI)	ผลที่คาดว่าจะได้รับ	หน่วยงาน รับผิดชอบหลัก
				๒๕๖๖ (บาท)	๒๕๖๗ (บาท)	๒๕๖๘ (บาท)	๒๕๖๙ (บาท)	๒๕๗๐ (บาท)			
๑	อนุรักษ์ พันธุกรรมพืช อันเนื่องจาก พระราชดำริฯ	๑.เพื่อดำเนินการสำรวจ เก็บรวบรวมทรัพยากร ท้องถิ่น  ๒.เพื่อสนับสนุนการ อนุรักษ์และจัดทำฐาน ทรัพยากรท้องถิ่น	ประชาชนตำบลบ้านในดง จำนวน ๑๐๐ คน	๔๐,๐๐๐	๒๐,๐๐๐	๒๐,๐๐๐	๒๐,๐๐๐	๒๐,๐๐๐	มีแหล่ง เรียนรู้ที่ เหมาะสม กับการ อนุรักษ์ พันธุกรรม พืช	๑. ท้องถิ่น ดำเนินงานตาม พระราชดำริฯ ๒. ชุมชนมี ฐานข้อมูลทรัพยากร ท้องถิ่น	กองสวัสดิการ สังคม



ยุทธศาสตร์จังหวัดที่ ๒ (การส่งเสริมความมั่นคง ความสงบเรียบร้อย และสังคมคุณภาพที่พึ่งตนเองได้ ด้วยศาสตร์ พระราชา)

- ยุทธศาสตร์การพัฒนาของ อปท. ในเขตจังหวัดที่ ๖ (ยุทธศาสตร์การพัฒนาด้านศาสนา ศิลปวัฒนธรรม จารีตประเพณี และภูมิปัญญาท้องถิ่น)

๕. ยุทธศาสตร์การพัฒนา ด้านศิลปวัฒนธรรม จารีตประเพณี และภูมิปัญญาท้องถิ่น

๕.๑ แผนงาน การศาสนา วัฒนธรรมและนันทนาการ

ที่	โครงการ	วัตถุประสงค์	เป้าหมาย (ผลผลิตของโครงการ)	งบประมาณ					ตัวชี้วัด (KPI)	ผลที่คาดว่าจะได้รับ	หน่วยงาน รับผิดชอบหลัก
				๒๕๖๖ (บาท)	๒๕๖๗ (บาท)	๒๕๖๘ (บาท)	๒๕๖๙ (บาท)	๒๕๗๐ (บาท)			
๑	มหกรรม การเกษตรและ ของดี ท่ายาง	เพื่อส่งเสริมการท่องเที่ยว	ตำบลบ้านในดง	๕๐,๐๐๐	๕๐,๐๐๐	๕๐,๐๐๐	๕๐,๐๐๐	๕๐,๐๐๐	จำนวนหน่วยงานที่ ได้รับการส่งเสริม	ส่งเสริมการ ท่องเที่ยว	กองการศึกษาฯ
๒	ครอบครัวสุข สันต์ ผู้สูงอายุ สดใส	เพื่อส่งเสริมให้ครอบครัว และผู้สูงอายุได้ทำ กิจกรรมร่วมกัน	ตำบลบ้านในดง	๕๐,๐๐๐	๕๐,๐๐๐	๕๐,๐๐๐	๕๐,๐๐๐	๕๐,๐๐๐	จำนวนครอบครัว และ ผู้สูงอายุที่ได้ ทำกิจกรรมร่วมกัน	ผู้สูงอายุได้ พบปะกันมาก ขึ้น	กองการศึกษาฯ
๓	ร่วมรักษ สายน้ำตามวิถี ไทย	เพื่อส่งเสริมให้ประชาชน ได้ อนุรักษ์วัฒนธรรม ประเพณีของไทย	ตำบลบ้านในดง	๘๐,๐๐๐	๘๐,๐๐๐	๘๐,๐๐๐	๘๐,๐๐๐	๘๐,๐๐๐	จำนวนประชาชนที่ เข้าร่วมกิจกรรม	ประชาชนได้มี กิจกรรมทำ ร่วมกันมากขึ้น	กองการศึกษา ฯ
๔	ค่ายวัฒนธรรม สำหรับเยาวชน	เพื่อส่งเสริมและพัฒนา เด็กและเยาวชนตำบล บ้านในดง	เด็กและเยาวชนตำบลบ้านใน ดง	๕๐,๐๐๐	๕๐,๐๐๐	๕๐,๐๐๐	๕๐,๐๐๐	๕๐,๐๐๐	จำนวนเด็กและ เยาวชนที่ได้รับการ ส่งเสริมและพัฒนา	เด็กและ เยาวชนมีความ เป็นผู้นำ	กองการศึกษาฯ
๕	ลานวัฒนธรรม ตำบลบ้าน ในดง	เพื่อสืบสานวัฒนธรรม	เด็ก เยาวชน และประชาชน ทั่วไป	๑๐๐,๐๐๐	๑๐๐,๐๐๐	๑๐๐,๐๐๐	๑๐๐,๐๐๐	๑๐๐,๐๐๐	จำนวนเด็ก เยาวชน และ ประชาชนที่เข้า ร่วมกิจกรรม	วัฒนธรรม ยังคงอยู่สืบไป	กองการศึกษาฯ

ยุทธศาสตร์จังหวัดที่ ๒ (การส่งเสริมความมั่นคง ความสงบเรียบร้อย และสังคมคุณภาพที่พึ่งตนเองได้ ด้วยศาสตร์ พระราชา)

- ยุทธศาสตร์การพัฒนาของ อปท. ในเขตจังหวัดที่ ๗(ยุทธศาสตร์การพัฒนาระบบการบริหารจัดการที่ดีในองค์กร และการมีส่วนร่วมของประชาชน)

๖. ยุทธศาสตร์การพัฒนา กระบวนการบริหารจัดการที่ดีในองค์กร และการมีส่วนร่วมของประชาชน

๖.๑ แผนงาน บริหารงานทั่วไป

ที่	โครงการ	วัตถุประสงค์	เป้าหมาย (ผลผลิตของโครงการ)	งบประมาณ					ตัวชี้วัด (KPI)	ผลที่คาดว่าจะได้รับ	หน่วยงาน รับผิดชอบหลัก
				๒๕๖๖ (บาท)	๒๕๖๗ (บาท)	๒๕๖๘ (บาท)	๒๕๖๙ (บาท)	๒๕๗๐ (บาท)			
๑	การมีส่วนร่วมขององค์กรปกครองส่วนท้องถิ่น ในการป้องกัน การทุจริต	เพื่อพัฒนาประสิทธิภาพในการบริหารและจัดการองค์กร	ผู้บริหาร สมาชิกสภา พนักงานเจ้าหน้าที่	๒๐,๐๐๐	๒๐,๐๐๐	๒๐,๐๐๐	๒๐,๐๐๐	๒๐,๐๐๐	จำนวนประชาชนที่ได้รับบริการที่ดี	ประชาชนผู้มาติดต่อราชการได้รับบริการที่สะดวก รวดเร็ว เป็นธรรม และประทับใจตามหลักธรรมาภิบาล	สำนักปลัด กองคลัง กองช่าง กองการศึกษาฯ การสวัสดิการ สังคม



ยุทธศาสตร์จังหวัดที่ ๒ (การส่งเสริมความมั่นคง ความสงบเรียบร้อย และสังคมคุณภาพที่พึ่งตนเองได้ ด้วยศาสตร์ พระราชา)

- ยุทธศาสตร์การพัฒนาของ อปท. ในเขตจังหวัดที่ ๗(ยุทธศาสตร์การพัฒนากระบวนการบริหารจัดการที่ดีในองค์กร และการมีส่วนร่วมของประชาชน)

๖. ยุทธศาสตร์การพัฒนา กระบวนการบริหารจัดการที่ดีในองค์กร และการมีส่วนร่วมของประชาชน

๖.๒ แผนงาน สร้างความเข้มแข็งของชุมชน

ที่	โครงการ	วัตถุประสงค์	เป้าหมาย (ผลผลิตของโครงการ)	งบประมาณ					ตัวชี้วัด (KPI)	ผลที่คาดว่าจะได้รับ	หน่วยงาน รับผิดชอบหลัก
				๒๕๖๖ (บาท)	๒๕๖๗ (บาท)	๒๕๖๘ (บาท)	๒๕๖๙ (บาท)	๒๕๗๐ (บาท)			
๑	โครงการศูนย์ บริหารอำนาจการ ศูนย์ประสานการ ปฏิบัติการร่วม และอำนวยความสะดวก ของ ประชาชนของ องค์กรปกครอง ส่วนท้องถิ่น	เพื่อให้เกิดประสิทธิภาพ และประสิทธิผลในการ ช่วยเหลือประชาชน โดยมี สถานที่กลางในการ ประสานการช่วยเหลือ ประชาชน	ปัญหาความต้องการ ของประชาชนหมู่ที่ ๑ - หมู่ที่ ๖ ตำบลบ้าน ในดง	๑๓,๐๐๐	๑๓,๐๐๐	๑๓,๐๐๐	๑๓,๐๐๐	๑๓,๐๐๐	ประชาชน ได้รับการ อำนวยความสะดวกใน การ ให้บริการ, ปัญหาของ ประชาชน ได้รับการ ประสานงาน แก้ไข	ประชาชนในเขต พื้นที่ได้รับการ ช่วยเหลืออย่างมี ประสิทธิภาพมาก ขึ้น	สำนักปลัด กองคลัง

รายละเอียดโครงการพัฒนา  
ที่นำมาจากแผนพัฒนาหมู่บ้านและแผนชุมชน  
(พ.ศ.๒๕๖๖ - ๒๕๗๐)

องค์การบริหารส่วนตำบลบ้านในดง อำเภอยาง่าง จังหวัดเพชรบุรี

ก. ยุทธศาสตร์จังหวัด ที่ ๑ (การพัฒนาความมั่นคงด้านเศรษฐกิจจากฐานการท่องเที่ยว การค้า การบริการ และการเกษตรแบบครบวงจร)

ข. ยุทธศาสตร์การพัฒนาขององค์การปกครองส่วนท้องถิ่นในเขตจังหวัด ที่ ๑ (ยุทธศาสตร์การพัฒนาด้านโครงสร้างพื้นฐาน)

๑. ยุทธศาสตร์ การพัฒนาด้านโครงสร้างพื้นฐาน

๑.๑ แผนงาน อุตสาหกรรมและการโยธา

ที่	โครงการ	วัตถุประสงค์	เป้าหมาย (ผลผลิตของ โครงการ)	งบประมาณ					ตัวชี้วัด (KPI)	ผลที่คาดว่าจะ ได้รับ	ที่มาของ โครงการ	หน่วยงานรับผิดชอบหลัก
				๒๕๖๖ (บาท)	๒๕๖๗ (บาท)	๒๕๖๘ (บาท)	๒๕๖๙ (บาท)	๒๕๗๐ (บาท)				
๑	ก่อสร้างถนน คอนกรีตเสริมเหล็ก หมู่ที่ ๑ บ้านในดง	เพื่อให้การ คมนาคมมีความ รวดเร็ว ปลอดภัย การขนย้ายพืชผล ทางการเกษตร ออกสู่ตลาดได้ อย่างมี ประสิทธิภาพ	หมู่ที่ ๑ บ้านใน ดง ก่อสร้างถนน คอนกรีตเสริม เหล็ก หมู่ที่ ๑ บ้านในดง จาก บ้านนายทรงพัน ศรีประภา ถึงไร่ นางทองย้อย ตรี นิริรัตน์ กว้าง ๔ เมตร ยาว ๒๒๐ เมตร (รายละเอียด ตามแบบ อบต. กำหนด)	๔๘๙,๐๐๐	-	-	-	-	จำนวนถนน ที่ได้ มาตรฐาน เพิ่มขึ้น	ประชาชนได้รับ ความสะดวก รวดเร็ว มีความ ปลอดภัยในการ คมนาคม และ การขนย้าย พืชผลออกสู่ ตลาด	หมู่ที่ ๑ บ้านในดง	กองช่าง



ที่	โครงการ	วัตถุประสงค์	เป้าหมาย (ผลผลิตของ โครงการ)	งบประมาณ					ตัวชี้วัด (KPI)	ผลที่คาดว่าจะ ได้รับ	ที่มาของ โครงการ	หน่วยงานรับผิดชอบหลัก
				๒๕๖๖ (บาท)	๒๕๖๗ (บาท)	๒๕๖๘ (บาท)	๒๕๖๙ (บาท)	๒๕๗๐ (บาท)				
๒	ก่อสร้างเหมือง คอนกรีตเสริมเหล็ก รูปตัวยู พร้อมฝาปิด หมู่ที่ ๑ บ้านในดง	เพื่อให้ ประชาชนมี แหล่งน้ำไว้เพื่อ การอุปโภค – บริโภค และเพื่อ ทำการเกษตร	หมู่ที่ ๑ บ้านในดง ก่อสร้างเหมือง คอนกรีตเสริมเหล็กรูป ตัวยู พร้อมฝาปิดตระ แกรงเหล็ก จากไร่ นาย เชิญ เกษสุริยงค์ ถึง ถึงประปาของหมู่ที่ ๑ บ้านในดง (รายละเอียดตามแบบ อบต.กำหนด)	-	๕๐๐,๐๐๐	-	-	-	จำนวน เหมืองที่ ได้มาตรฐาน เพิ่มขึ้น	เกษตรกรรมน้ำใช้ เพื่อการเกษตร การอุปโภค – บริโภค	หมู่ที่ ๑ บ้านในดง	กองช่าง
๓	ก่อสร้างเหมือง คอนกรีตเสริมเหล็ก รูปตัวยู หมู่ที่ ๒ บ้านชายนา	เพื่อให้ ประชาชนมี แหล่งน้ำไว้เพื่อ การอุปโภค – บริโภค และเพื่อ ทำการเกษตร	หมู่ที่ ๒ บ้านชายนา ก่อสร้างเหมือง คอนกรีตเสริมเหล็กรูป ตัวยู จากไร่ นาย บรรพต ต่องาม ถึงไร่ นางเจริยม จันทร์น้อย กว้าง ๐.๗๐ เมตร ยาว ๒๖๙ เมตร หนา ๐.๑๐ เมตร ลึก ๐.๗๕ เมตร (รายละเอียดตามแบบ อบต.กำหนด)	๖๒๑,๐๐๐	-	-	-	-	จำนวน เหมืองที่ ได้มาตรฐาน เพิ่มขึ้น	เกษตรกรรมน้ำใช้ เพื่อการเกษตร การอุปโภค – บริโภค	หมู่ที่ ๒ บ้านชายนา	กองช่าง



ที่	โครงการ	วัตถุประสงค์	เป้าหมาย (ผลผลิตของ โครงการ)	งบประมาณ					ตัวชี้วัด (KPI)	ผลที่คาดว่าจะ ได้รับ	ที่มาของ โครงการ	หน่วยงานรับผิดชอบหลัก
				๒๕๖๖ (บาท)	๒๕๖๗ (บาท)	๒๕๖๘ (บาท)	๒๕๖๙ (บาท)	๒๕๗๐ (บาท)				
๔	ก่อสร้างเหมือง คอนกรีตเสริมเหล็ก รูปตัวยู หมู่ที่ ๒ บ้านชายนา	เพื่อให้ประชาชนมี แหล่งน้ำไว้เพื่อ การอุปโภค – บริโภค และเพื่อ ทำการเกษตร	หมู่ที่ ๒ บ้านชายนา ก่อสร้างเหมือง คอนกรีตเสริมเหล็ก รูปตัวยู จากไร่นาย บรรพต ต้องงม ถึง ไร่นายสายันต์ จันทร์น้อย (ต่อ จากปี ๒๕๖๖) (รายละเอียดตาม แบบ อบต.กำหนด)	-	๕๐๐,๐๐๐	-	-	-	จำนวน เหมืองที่ ได้มาตรฐาน เพิ่มขึ้น	เกษตรกรมีน้ำใช้ เพื่อการเกษตร การอุปโภค – บริโภค	หมู่ที่ ๒ บ้านชายนา	กองช่าง
๕	ก่อสร้างถนน คอนกรีตเสริมเหล็ก หมู่ที่ ๓ บ้านหัวเข้	เพื่อให้การ คมนาคมมีความ รวดเร็ว ปลอดภัย การขนย้ายพืชผล ทางการเกษตร ออกสู่ตลาดได้ อย่างมี ประสิทธิภาพ	หมู่ที่ ๓ บ้านหัวเข้ ก่อสร้างถนน คอนกรีตเสริมเหล็ก จากบ้านนาย สุทธิพล แซ่ฉิ้น ถึง ไร่นางสังเวียน แต่ง สุวรรณ กว้าง ๓.๕ เมตร ยาว ๑๑๓ เมตร (รายละเอียด ตามแบบ อบต. กำหนด)	๒๒๐,๐๐๐	-	-	-	-	จำนวนถนน ที่ได้ มาตรฐาน เพิ่มขึ้น	ประชาชนได้รับ ความสะดวก รวดเร็ว มีความ ปลอดภัยในการ คมนาคม และ การขนย้าย พืชผลออกสู่ ตลาด	กองช่าง	



ที่	โครงการ	วัตถุประสงค์	เป้าหมาย (ผลผลิตของ โครงการ)	งบประมาณ					ตัวชี้วัด (KPI)	ผลที่คาดว่าจะ ได้รับ	ที่มาของ โครงการ	หน่วยงานรับผิดชอบหลัก
				๒๕๖๖ (บาท)	๒๕๖๗ (บาท)	๒๕๖๘ (บาท)	๒๕๖๙ (บาท)	๒๕๗๐ (บาท)				
๖	ก่อสร้างถนน คอนกรีตเสริมเหล็ก หมู่ที่ ๓ บ้านหัวเข้	เพื่อให้การ คมนาคมมีความ รวดเร็ว ปลอดภัย การขนย้ายพืชผล ทางการเกษตร ออกสู่ตลาดได้ อย่างมี ประสิทธิภาพ	หมู่ที่ ๓ บ้านหัวเข้ ก่อสร้างถนน คอนกรีตเสริมเหล็ก จากบ้านนางพู่ วงศ์ ญาติ ถึง ไร่ นาย เปี่ยม วงศ์ญาติ กว้าง ๓ เมตร ยาว ๔๔ เมตร (รายละเอียดตาม แบบ อบต.กำหนด)	๗๕,๐๐๐	-	-	-	-	จำนวนถนน ที่ได้ มาตรฐาน เพิ่มขึ้น	ประชาชนได้รับ ความสะดวก รวดเร็ว มีความ ปลอดภัยในการ คมนาคม และ การขนย้าย พืชผลออกสู่ ตลาด	หมู่ที่ ๓ บ้านหัวเข้	กองช่าง
๗	ก่อสร้างถนน คอนกรีตเสริมเหล็ก หมู่ที่ ๓ บ้านหัวเข้	เพื่อให้การ คมนาคมมีความ รวดเร็ว ปลอดภัย การขนย้ายพืชผล ทางการเกษตร ออกสู่ตลาดได้ อย่างมี ประสิทธิภาพ	หมู่ที่ ๓ บ้านหัวเข้ ก่อสร้างถนน คอนกรีตเสริมเหล็ก จากนางสาวทอง ใบ แก้วละเอียด ถึง ไร่ นายเวก พ่วงเพกา กว้าง ๓ เมตร ยาว ๙๐ เมตร (รายละเอียดตาม แบบ อบต.กำหนด)	๑๕๒,๐๐๐	-	-	-	-	จำนวนถนน ที่ได้ มาตรฐาน เพิ่มขึ้น	ประชาชนได้รับ ความสะดวก รวดเร็ว มีความ ปลอดภัยในการ คมนาคม และ การขนย้าย พืชผลออกสู่ ตลาด	หมู่ที่ ๓ บ้านหัวเข้	กองช่าง

ที่	โครงการ	วัตถุประสงค์	เป้าหมาย (ผลผลิตของโครงการ)	งบประมาณ					ตัวชี้วัด (KPI)	ผลที่คาดว่าจะ ได้รับ	ที่มาของ โครงการ	หน่วยงานรับผิดชอบหลัก
				๒๕๖๖ (บาท)	๒๕๖๗ (บาท)	๒๕๖๘ (บาท)	๒๕๖๙ (บาท)	๒๕๗๐ (บาท)				
๘	ก่อสร้างเหมือง คอนกรีตรูปตัวยู หมู่ที่ ๔ บ้านใหม่	เพื่อให้ประชาชนมี แหล่งน้ำไว้เพื่อ การอุปโภค – บริโภค และเพื่อ ทำการเกษตร	หมู่ที่ ๔ บ้านในดง ก่อสร้างเหมืองคอนกรีต เสริมเหล็กรูปตัวยู จาก เส้นใร่นายสมหมาย ถึง ใร่นายบุญชู หนี้ยิ้ม ของ หมู่ที่ ๔ บ้านใหม่ กว้าง ๐.๗๐ เมตร ยาว ๒๒๘ เมตร หนา ๐.๖๐ เมตร ลึก ๐.๖๕ เมตร (รายละเอียดตามแบบ อบต.กำหนด)	๔๔๘,๐๐๐	-	-	-	-	จำนวน เหมืองที่ ได้มาตรฐาน เพิ่มขึ้น	เกษตรกรมีน้ำใช้ เพื่อการเกษตร การอุปโภค – บริโภค	หมู่ที่ ๔ บ้านใหม่	กองช่าง
๙	โครงการติดตั้งเสา ไฟฟ้าพร้อมดวงโคม แสงสว่างสาธารณะ หมู่ที่ ๑, ๒, ๔ และ หมู่ที่ ๖ บ้านหนอง ค่าง	ลดพื้นที่เสี่ยงภัย เพื่อความปลอดภัย ในการ เดินทางชีวิตและ ทรัพย์สินของ ประชาชน	ติดตั้งเสาไฟฟ้าพร้อมดวงโคม ไฟแสงสว่าง ช่วงที่ ๑ บริเวณ ถนนเพชรเกษม-หนองจอก หนองจอก หมู่ที่ ๑ บ้านในดง หมู่ที่ ๒ บ้านชายนา หมู่ที่ ๔ บ้านใหม่ ถึง เขตเทศบาลตำบล ท่ายาง จำนวน ๑๕๐ ชุด ช่วงที่ ๒ หมู่ที่ ๖ บ้านหนองค่าง บริเวณบ้านนางเดือน ฉิมเชื้อ ถึง เขตตำบลหนองจอก จำนวน ๒๗ ชุด พื้นที่องค์การ บริหารส่วนตำบลบ้านในดง อำเภอท่ายาง จังหวัดเพชรบุรี	๙,๐๙๓,๓๗๕	-	-	-	-	จำนวน ครัวเรือนมี ความ ปลอดภัย	ลดพื้นที่เสี่ยง ภัยในพื้นที่ ประชาชนมี ความปลอดภัย ในชีวิตและ ทรัพย์สิน	หมู่ที่ ๔ บ้านใหม่	กองช่าง



ที่	โครงการ	วัตถุประสงค์	เป้าหมาย (ผลผลิตของ โครงการ)	งบประมาณ					ตัวชี้วัด (KPI)	ผลที่คาดว่าจะ ได้รับ	ที่มาของ โครงการ	หน่วยงานรับผิดชอบหลัก
				๒๕๖๖ (บาท)	๒๕๖๗ (บาท)	๒๕๖๘ (บาท)	๒๕๖๙ (บาท)	๒๕๗๐ (บาท)				
๑๐	ก่อสร้างถนน คอนกรีตเสริมเหล็ก หมู่ที่ ๔ บ้านใหม่	เพื่อให้การ คมนาคมมีความ รวดเร็ว ปลอดภัย การขนย้ายพืชผล ทางการเกษตร ออกสู่ตลาดได้ อย่างมี ประสิทธิภาพ	หมู่ที่ ๔ บ้านใหม่ ก่อสร้างถนน คอนกรีตเสริมเหล็ก จากไร่นายสนั่น พระสินชัย ถึง นา นายสมศักดิ์ อิ่มอ่วม กว้าง ๔ เมตร ยาว ๗๐๐ เมตร (รายละเอียดตาม แบบ อบต.กำหนด)	-	๑,๗๐๐,๐๐๐	-	-	-	จำนวนถนน ที่ได้ มาตรฐาน เพิ่มขึ้น	ประชาชนได้รับ ความสะดวก รวดเร็ว มีความ ปลอดภัยในการ คมนาคม และ การขนย้าย พืชผลออกสู่ ตลาด	หมู่ที่ ๔ บ้านใหม่	กองช่าง
๑๑	ก่อสร้างถนน คอนกรีตเสริมเหล็ก หมู่ที่ ๔ บ้านใหม่	เพื่อให้การ คมนาคมมีความ รวดเร็ว ปลอดภัย การขนย้ายพืชผล ทางการเกษตร ออกสู่ตลาดได้ อย่างมี ประสิทธิภาพ	หมู่ที่ ๔ บ้านใหม่ ก่อสร้างถนน คอนกรีตเสริมเหล็ก จากบ้านนายสุชาติ บุญลอย ถึง ไร่นาง จันทิมา พ่วงสม กว้าง ๓ เมตร ยาว ๙๐ เมตร (รอกันไฉนด) (รายละเอียดตาม แบบ อบต.กำหนด)	๑๕๓,๕๐๐	-	-	-	-	จำนวนถนน ที่ได้ มาตรฐาน เพิ่มขึ้น	ประชาชนได้รับ ความสะดวก รวดเร็ว มีความ ปลอดภัยในการ คมนาคม และ การขนย้าย พืชผลออกสู่ ตลาด	หมู่ที่ ๔ บ้านใหม่	กองช่าง



ที่	โครงการ	วัตถุประสงค์	เป้าหมาย (ผลผลิตของ โครงการ)	งบประมาณ					ตัวชี้วัด (KPI)	ผลที่คาดว่าจะ ได้รับ	ที่มาของ โครงการ	หน่วยงานรับผิดชอบหลัก
				๒๕๖๖ (บาท)	๒๕๖๗ (บาท)	๒๕๖๘ (บาท)	๒๕๖๙ (บาท)	๒๕๗๐ (บาท)				
๑๒	ก่อสร้างเหมือง คอนกรีตรูปตัวยู พร้อมฝาบปิด หมู่ที่ ๕ บ้านในดง	เพื่อให้ประชาชนมี แหล่งน้ำไว้เพื่อ การอุปโภค – บริโภค และเพื่อ ทำการเกษตร	หมู่ที่ ๕ บ้านในดง ก่อสร้างเหมือง คอนกรีตรูปตัวยู พร้อมฝาบปิด จากไร่ นางเยื่อน ปัญญา ถึงนายผวน ชัย รูป กว้าง ๐.๖๐ เมตร ยาว ๑๘๗ เมตร หนา ๐.๑๐ เมตร ลึก ๐.๖๕ เมตร (รายละเอียดตาม แบบ อบต.กำหนด)	๖๓๘,๐๐๐	-	-	-	-	จำนวน เหมืองที่ ได้มาตรฐาน เพิ่มขึ้น	เกษตรกรมีน้ำใช้ เพื่อการเกษตร การอุปโภค – บริโภค	หมู่ที่ ๕ บ้านในดง	กองช่าง
๑๓	ก่อสร้างเหมือง คอนกรีตรูปตัวยู หมู่ที่ ๖ บ้านหนอง ค่าง	เพื่อให้ประชาชนมี แหล่งน้ำไว้เพื่อ การอุปโภค – บริโภค และเพื่อ ทำการเกษตร	หมู่ที่ ๖ บ้านหนอง ค่าง จากไร่ นายเรี ณิลาดี ถึง นาย ยอดยิ่ง สีฟ้า กว้าง ๐.๗๐ เมตร ยาว ๒๒๘ เมตร หนา ๐.๑๐ เมตร ลึก ๐.๖๕ เมตร (รายละเอียดตาม แบบ อบต.กำหนด)	๓๐๐,๐๐๐	-	-	-	-	จำนวน เหมืองที่ ได้มาตรฐาน เพิ่มขึ้น	เกษตรกรมีน้ำใช้ เพื่อการเกษตร การอุปโภค – บริโภค	หมู่ที่ ๖ บ้านหนอง ค่าง	กองช่าง



ที่	โครงการ	วัตถุประสงค์	เป้าหมาย (ผลผลิตของ โครงการ)	งบประมาณ					ตัวชี้วัด (KPI)	ผลที่คาดว่าจะ ได้รับ	ที่มาของ โครงการ	หน่วยงานรับผิดชอบหลัก
				๒๕๖๖ (บาท)	๒๕๖๗ (บาท)	๒๕๖๘ (บาท)	๒๕๖๙ (บาท)	๒๕๗๐ (บาท)				
๑๔	ก่อสร้างถนน คอนกรีตเสริมเหล็ก หมู่ที่ ๖ บ้านหนอง ค้าง	เพื่อให้การ คมนาคมมีความ รวดเร็ว ปลอดภัย การขนย้ายพืชผล ทางการเกษตร ออกสู่ตลาดได้ อย่างมี ประสิทธิภาพ	หมู่ที่ ๖ บ้านหนอง ค้าง จากบ้านนายศิริ คำวิเศษ ถึง บ้าน นายเซน ชัยรูป กว้าง ๓ เมตร ยาว ๕๓ เมตร หนา ๐.๑๕ เมตร (รายละเอียดตาม แบบ อบต.กำหนด)	๘๘,๐๐๐	-	-	-	-	จำนวนถนน ที่ได้ มาตรฐาน เพิ่มขึ้น	ประชาชนได้รับ ความสะดวก รวดเร็ว มี ความปลอดภัย ในการ คมนาคม และ การขนย้าย พืชผลออกสู่ ตลาด	หมู่ที่ ๖ บ้านหนอง ค้าง	กองช่าง
๑๕	ก่อสร้างเหมือง คอนกรีตรูปตัวยู หมู่ที่ ๖ บ้านหนอง ค้าง	เพื่อให้ประชาชนมี แหล่งน้ำไว้เพื่อ การอุปโภค – บริโภค และเพื่อ ทำการเกษตร	หมู่ที่ ๖ บ้านหนอง ค้าง จากบ้านนาย ยอง ไม้แก้ว ถึงเขต ตำบลหนองจอก ยาว ๕๐๐ เมตร (รายละเอียดตาม แบบ อบต.กำหนด)	-	๑,๐๐๐,๐๐๐	-	-	-	จำนวน เหมืองที่ ได้มาตรฐาน เพิ่มขึ้น	เกษตรกรมีน้ำ ใช้เพื่อ การเกษตร การ อุปโภค – บริโภค	หมู่ที่ ๖ บ้านหนอง ค้าง	กองช่าง



ที่	โครงการ	วัตถุประสงค์	เป้าหมาย (ผลผลิตของ โครงการ)	งบประมาณ					ตัวชี้วัด (KPI)	ผลที่คาดว่าจะ ได้รับ	ที่มาของ โครงการ	หน่วยงานรับผิดชอบหลัก
				๒๕๖๖ (บาท)	๒๕๖๗ (บาท)	๒๕๖๘ (บาท)	๒๕๖๙ (บาท)	๒๕๗๐ (บาท)				
๑๖	ก่อสร้างถนน คอนกรีตเสริมเหล็ก หมู่ที่ ๖ บ้านหนอง ค้าง	เพื่อให้การ คมนาคมมีความ รวดเร็ว ปลอดภัย การขนย้ายพืชผล ทางการเกษตร ออกสู่ตลาดได้ อย่างมี ประสิทธิภาพ	หมู่ที่ ๖ บ้านหนอง ค้าง จากไร่นางเขิน ถึง คลอง D๖ ยาว ๓๐๐ เมตร กว้าง ๓ เมตร (รายละเอียด ตามแบบ อบต. กำหนด)	-	-	๕๑๓,๐๐๐	-	-	จำนวนถนน ที่ได้ มาตรฐาน เพิ่มขึ้น	ประชาชนได้รับ ความสะดวก รวดเร็ว มีความ ปลอดภัยในการ คมนาคม และ การขนย้าย พืชผลออกสู่ ตลาด	หมู่ที่ ๖ บ้านหนอง ค้าง	กองช่าง
รวม	๑๘ โครงการ	-	-	๓,๑๘๕,๕๐๐	๗,๑๔๒,๑๒๕	๕๑๓,๐๐๐						

หมายเหตุ : แบบ ผ.๐๒/๑ เป็นแบบสำหรับองค์การบริหารส่วนตำบลลำไทร ที่นำมาจากแผนพัฒนาหมู่บ้านและแผนชุมชนมาดำเนินการ หากองค์การบริหารส่วนตำบลลำไทร  
จะนำโครงการในแบบ ผ.๐๒/๑ ไปจัดทำเป็นงบประมาณรายจ่าย ก็สามารถดำเนินการได้



๒.บัญชีโครงการพัฒนาท้องถิ่น

แบบ ผ.๐๒/๒

รายละเอียดโครงการพัฒนา

แผนพัฒนาท้องถิ่น (พ.ศ.๒๕๖๖ - ๒๕๗๐)

สำหรับ โครงการที่เกี่วข้องกับขององค์กรปกครองส่วนท้องถิ่น ที่ใช้สำหรับการประสานแผนพัฒนาท้องถิ่น

องค์การบริหารส่วนบ้านในดง อำเภอนาทาย่าง จังหวัดเพชรบุรี

ยุทธศาสตร์จังหวัดที่ ๑ (การพัฒนาความมั่นคงด้านเศรษฐกิจจากฐานการท่องเที่ยว การค้า การบริการ และการเกษตรแบบครบวงจร)

- ยุทธศาสตร์การพัฒนาของ อบท. ในเขตจังหวัดที่ ๑ (ยุทธศาสตร์การพัฒนาด้านโครงสร้างพื้นฐาน)

๑. ยุทธศาสตร์ การพัฒนาด้านโครงสร้างพื้นฐาน

๑.๑ แผนงาน อุตสาหกรรมและการโยธา

ที่	โครงการ	วัตถุประสงค์	เป้าหมาย (ผลผลิตของโครงการ)	งบประมาณ					ตัวชี้วัด (KPI)	ผลที่คาดว่าจะ ได้รับ	หน่วยงาน รับผิดชอบ หลัก
				๒๕๖๖ (บาท)	๒๕๖๗ (บาท)	๒๕๖๘ (บาท)	๒๕๖๙ (บาท)	๒๕๗๐ (บาท)			
๑	โครงการติดตั้งเสาไฟฟ้าพร้อมดวงโคมแสงสว่างสาธารณะ หมู่ที่ ๑, ๒, ๔ และ หมู่ที่ ๖ บ้านหนองค่าง(ถนนดังกล่าวอยู่ในความรับผิดชอบของ อบจ.เพชรบุรี)	ลดพื้นที่เสี่ยงภัยเพื่อความปลอดภัยในการเดินทางชีวิตและทรัพย์สินของประชาชน	ติดตั้งเสาไฟฟ้าพร้อมดวงโคมไฟแสงสว่าง ช่วงที่ ๑ บริเวณ ถนนเพชรเกษม-หนองจอก จากเขตติดต่อเทศบาลตำบลหนองจอก หมู่ที่ ๑ บ้านในดง หมู่ที่ ๒ บ้านชายนา หมู่ที่ ๔ บ้านใหม่ ถึง เขตเทศบาลตำบลท่ายาง จำนวน ๑๕๐ ชุด ช่วงที่ ๒ หมู่ที่ ๖ บ้านหนองค่าง บริเวณบ้านนางเผื่อน นิคมเชื้อ ถึงเขตตำบลหนองจอก จำนวน ๒๗ ชุด พื้นที่องค์การบริหารส่วนตำบลบ้านในดง อำเภอนาทาย่าง จังหวัดเพชรบุรี	๙,๐๙๓,๓๗๕	-	-	-	-	จำนวนครัวเรือนมีความปลอดภัยในการสัญจรใช้เส้นทางในเวลากลางคืน	ลดพื้นที่เสี่ยงภัยในพื้นที่ประชาชนมีความปลอดภัยในชีวิตและทรัพย์สิน	กองช่าง

ที่	โครงการ	วัตถุประสงค์	เป้าหมาย (ผลผลิตของโครงการ)	งบประมาณ					ตัวชี้วัด (KPI)	ผลที่คาดว่าจะได้รับ	หน่วยงาน รับผิดชอบ หลัก
				๒๕๖๖ (บาท)	๒๕๖๗ (บาท)	๒๕๖๘ (บาท)	๒๕๖๙ (บาท)	๒๕๗๐ (บาท)			
๒	ก่อสร้างถนน คสล.หมู่ที่ ๔ บ้านใหม่	เพื่อให้การคมนาคมมี ความเร็ว ปลอดภัย การขนย้ายพืชผล ทางการเกษตรออกสู่ ตลาดได้อย่างมี ประสิทธิภาพ	หมู่ที่ ๔ บ้านใหม่ กว้าง ๔ เมตร ยาว ๗๐๐ เมตร จาก จากไร่นายสนั่น พระสินชัย ถึง นานายสมศักดิ์ อิ่มอ่วม (รายละเอียดตามแบบ อบต. กำหนด)	-	๑,๗๐๐,๐๐๐	-	-	-	จำนวนถนน ที่ได้ มาตรฐาน เพิ่มขึ้น	ประชาชนได้รับความ สะดวก รวดเร็ว มี ความปลอดภัยในการ คมนาคม และการขน ย้ายพืชผลออกสู่ตลาด	กองช่าง
๓	ก่อสร้าง ถนนลาดยางแอส ฟัลต์ติกคอนกรีต หมู่ที่ ๓	เพื่อให้การคมนาคมมี ความเร็ว ปลอดภัย การขนย้ายพืชผลทางการ เกษตรออกสู่ตลาดได้ อย่างมีประสิทธิภาพ	หมู่ที่ ๓ บ้านหัวเข้ จากบ้าน นายโยธิน ทวีกาญจน์ ถึง ประปา หมู่ที่ ๓ กว้าง ๖ เมตร ยาว ๖๐๐ เมตร ไหล่ ทางแอสฟัลต์ติกคอนกรีต กว้างข้างละ ๑.๐๐ เมตร (รายละเอียดตามแบบ อบต. กำหนด)	๔,๖๑๙,๐๐๐	-	-	-	-	จำนวนถนน ที่ได้ มาตรฐาน เพิ่มขึ้น	ประชาชนได้รับความ สะดวก รวดเร็ว มี ความปลอดภัยในการ คมนาคม และการขน ย้ายพืชผลออกสู่ตลาด	กองช่าง

บัญชีครุภัณฑ์  
แผนพัฒนาท้องถิ่น (พ.ศ.๒๕๖๖ - ๒๕๗๐)  
องค์การบริหารส่วนตำบลบ้านในดง อำเภอท่ายาง จังหวัดเพชรบุรี

ที่	แผนงาน	หมวด	ประเภท	เป้าหมาย (ผลผลิตของ ครุภัณฑ์)	งบประมาณ					หน่วยงาน รับผิดชอบหลัก
					๒๕๖๖ (บาท)	๒๕๖๗ (บาท)	๒๕๖๘ (บาท)	๒๕๖๙ (บาท)	๒๕๗๐ (บาท)	
๑.	สังคมสงเคราะห์	ค่าครุภัณฑ์	ครุภัณฑ์กีฬา	ชุดเครื่องออกกำลังกาย	๕๐๐,๐๐๐	-	-	-	-	กองสวัสดิการ สังคม



## การติดตามและประเมินผล

การติดตามและประเมินผลยุทธศาสตร์

การติดตามและประเมินผลโครงการ

สรุปผลการพัฒนาท้องถิ่น

ข้อเสนอแนะในการจัดทำแผนพัฒนาท้องถิ่นในอนาคต



## ส่วนที่ ๔

### การติดตามและประเมินผล

การจัดทำแผนพัฒนาท้องถิ่น (พ.ศ.๒๕๖๖ – ๒๕๗๐) จำเป็นต้องมีการติดตามและประเมินผล ยุทธศาสตร์เพื่อความสอดคล้องแผนพัฒนาท้องถิ่นขององค์กรปกครองส่วนท้องถิ่น ตามระเบียบกระทรวงมหาดไทยว่าด้วยการจัดทำแผนขององค์กรปกครองส่วนท้องถิ่น พ.ศ.๒๕๔๘ และที่แก้ไขเพิ่มเติมถึง (ฉบับที่ ๓) พ.ศ.๒๕๖๑ โดยคณะกรรมการติดตามและประเมินผลแผนพัฒนาท้องถิ่นจะดำเนินการให้คะแนน ตามเกณฑ์ที่กำหนดไว้ ซึ่งเป็นส่วนหนึ่งของการติดตามและประเมินผลแผนพัฒนา โดยดำเนินการให้แล้วเสร็จ ภายในหกสิบวัน นับแต่วันที่ประกาศใช้งบประมาณรายจ่าย รายละเอียดดังนี้

#### ๔.๑ แนวทางการพิจารณาการติดตามและประเมินผลยุทธศาสตร์เพื่อความสอดคล้องแผนพัฒนาท้องถิ่นขององค์กรปกครองส่วนท้องถิ่น

ประเด็นการพิจารณา	คะแนน
๑. ข้อมูลสภาพทั่วไปและข้อมูลพื้นฐานขององค์กรปกครองส่วนท้องถิ่น	๒๐
๒. การวิเคราะห์สภาพการณ์และศักยภาพ	๒๐
๓. ยุทธศาสตร์ประกอบด้วย	๖๐
๓.๑ ยุทธศาสตร์ขององค์กรปกครองส่วนท้องถิ่น	(๑๐)
๓.๒ ยุทธศาสตร์ขององค์กรปกครองส่วนท้องถิ่นในเขตจังหวัด	(๑๐)
๓.๓ ยุทธศาสตร์จังหวัด	(๑๐)
๓.๔ วิสัยทัศน์	(๕)
๓.๕ กลยุทธ์	(๕)
๓.๖ เป้าประสงค์ของแต่ละประเด็นกลยุทธ์	(๕)
๓.๗ จุดยืนทางยุทธศาสตร์	(๕)
๓.๘ แผนงาน	(๕)
๓.๙ ความเชื่อมโยงของยุทธศาสตร์ในภาพรวม	(๕)
<b>รวมคะแนน</b>	<b>๑๐๐</b>



๔.๑.๑ แนวทางเบื้องต้นในการให้คะแนนแนวทางการพิจารณาการติดตามและประเมินผล  
ยุทธศาสตร์เพื่อความสอดคล้องแผนพัฒนาท้องถิ่นขององค์กรปกครองส่วนท้องถิ่น

ประเด็นการ พิจารณา	รายละเอียดหลักเกณฑ์	คะแนน เต็ม	คะแนน ที่ได้
๑. ข้อมูลสภาพ ทั่วไปและข้อมูล พื้นฐานของ องค์กรปกครอง ส่วนท้องถิ่น	ควรประกอบด้วยข้อมูลดังนี้ (๑) ข้อมูลเกี่ยวกับด้านกายภาพ เช่น ที่ตั้งของหมู่บ้าน/ชุมชน/ตำบล ลักษณะภูมิประเทศ ลักษณะภูมิอากาศ ลักษณะของที่ดิน ลักษณะของ แหล่งน้ำ ลักษณะของป่าไม้ ฯลฯ ด้านการเมือง/การปกครอง เช่น เขตการปกครองการเลือกตั้ง ฯลฯ	๒๐ (๓)	
	(๒) ข้อมูลเกี่ยวกับด้านการเมือง/การปกครอง เช่น เขตการปกครอง การเลือกตั้ง ฯลฯ ประชากร เช่น ข้อมูลเกี่ยวกับจำนวนประชากร และช่วงอายุและจำนวนประชากร ฯลฯ	(๒)	
	(๓) ข้อมูลเกี่ยวกับสภาพทางสังคม เช่น การศึกษา สาธารณสุข อาชญากรรม ยาเสพติด การสังคมสงเคราะห์	(๒)	
	(๔) ข้อมูลเกี่ยวกับระบบบริหารพื้นฐาน เช่น การคมนาคมขนส่ง การไฟฟ้า การประปา โทรศัพท์ ฯลฯ	(๒)	
	(๕) ข้อมูลเกี่ยวกับระบบเศรษฐกิจ เช่น การเกษตร การประมง การ ประมงสัตว์ การบริการ การท่องเที่ยว อุตสาหกรรม การพาณิชย์/กลุ่ม อาชีพแรงงาน ฯลฯ	(๒)	
	(๖) ข้อมูลเกี่ยวกับศาสนา ประเพณี วัฒนธรรม เช่น การนับถือศาสนา ประเพณี และงานประจำปี ภูมิปัญญาท้องถิ่น ภาษาถิ่น สินค้าพื้นเมือง และของที่ระลึก ฯลฯ และอื่นๆ	(๒)	
	(๗) ข้อมูลเกี่ยวกับทรัพยากรธรรมชาติ เช่น น้ำ ป่าไม้ ภูเขา คุณภาพ ของทรัพยากรธรรมชาติ ฯลฯ	(๒)	
	(๘) การสำรวจและจัดเก็บข้อมูลเพื่อการจัดทำแผนพัฒนาท้องถิ่นหรือ การใช้ข้อมูล จปฐ.	(๒)	
	(๙) การประชุมประชาคมท้องถิ่น รูปแบบ วิธีการ และการดำเนินการ ประชุมประชาคมท้องถิ่นโดยใช้กระบวนการร่วมคิด ร่วมทำ ร่วม ตัดสินใจ ร่วมตรวจสอบ ร่วมรับประโยชน์ ร่วมแก้ไขปัญหา ปรึกษาหารือ แลกเปลี่ยนเรียนรู้ เพื่อแก้ไขปัญหาสำหรับการพัฒนา ท้องถิ่นตามอำนาจหน้าที่ขององค์กรปกครองส่วนท้องถิ่น	(๓)	





ประเด็นการพิจารณา	รายละเอียดหลักเกณฑ์	คะแนนเต็ม	คะแนนที่ได้
๓.๓ ยุทธศาสตร์จังหวัด	สอดคล้องกับแผนพัฒนากลุ่มจังหวัด ยุทธศาสตร์พัฒนาภาค แผนพัฒนาเศรษฐกิจและสังคมแห่งชาติ แผนการบริหารราชการแผ่นดิน นโยบาย/ยุทธศาสตร์ คสช. และนโยบายรัฐบาล หลักพระราชบัญญัติ แผนยุทธศาสตร์ชาติ ๒๐ ปี และ Thailand ๔.๐	(๑๐)	
๓.๔ วิสัยทัศน์	วิสัยทัศน์ ซึ่งมีลักษณะแสดงสถานภาพที่องค์กรปกครองส่วนท้องถิ่นต้องการจะเป็นหรือบรรลุถึงอนาคตอย่างชัดเจน สอดคล้องกับโอกาสและศักยภาพที่เป็นลักษณะเฉพาะขององค์กรปกครองส่วนท้องถิ่นและสัมพันธ์กับโครงการพัฒนา	(๕)	
๓.๕ กลยุทธ์	แสดงให้เห็นช่องทาง วิธีการ ภารกิจหรือสิ่งที่ต้องทำตามอำนาจหน้าที่ขององค์กรปกครองส่วนท้องถิ่นที่จะนำไปสู่การบรรลุวิสัยทัศน์ หรือแสดงให้เห็นถึงความชัดเจนในสิ่งที่จะดำเนินการให้บรรลุวิสัยทัศน์นั้น	(๕)	
๓.๖ เป้าประสงค์ของแต่ละประเด็นกลยุทธ์	เป้าประสงค์ของแต่ละประเด็นกลยุทธ์มีความสอดคล้องและสนับสนุนต่อกิจกรรมที่จะเกิดขึ้น มุ่งหมายสิ่งหนึ่งสิ่งใดที่ชัดเจน	(๕)	
๓.๗ จุดยืนทางยุทธศาสตร์ (Positioning)	ความมุ่งมั่นอันแน่วแน่ในการวางแผนพัฒนาท้องถิ่น เพื่อให้บรรลุวิสัยทัศน์ขององค์กรปกครองส่วนท้องถิ่น ซึ่งเกิดจากศักยภาพของพื้นที่จริง ที่จะนำไปสู่ผลสำเร็จทางยุทธศาสตร์	(๕)	
๓.๘ แผนงาน	แผนงานหรือจุดมุ่งหมายเพื่อการพัฒนาในอนาคต กำหนดจุดมุ่งหมายในเรื่องใดเรื่องหนึ่งหรือแผนงานที่เกิดจากเป้าประสงค์ ตัวชี้วัด ค่าเป้าหมาย กลยุทธ์ จุดยืนทางยุทธศาสตร์ขององค์กรปกครองส่วนท้องถิ่นที่มีความชัดเจน นำไปสู่การทำโครงการพัฒนาท้องถิ่นในแผนพัฒนาท้องถิ่น โดยระบุแผนงานและความเชื่อมโยงดังกล่าว	(๕)	
๓.๙ ความเชื่อมโยงของยุทธศาสตร์ในภาพรวม	ความเชื่อมโยงองค์รวมที่นำไปสู่การพัฒนาท้องถิ่นที่เกิดผลผลิต/โครงการจากแผนยุทธศาสตร์ชาติ ๒๐ ปี แผนพัฒนาเศรษฐกิจและสังคมแห่งชาติ ฉบับที่ ๑๒ Thailand ๔.๐ แผนพัฒนาภาค/แผนพัฒนากลุ่มจังหวัด /แผนพัฒนาจังหวัดยุทธศาสตร์การพัฒนาขององค์กรปกครองส่วนท้องถิ่นในเขตจังหวัด และยุทธศาสตร์ขององค์กรปกครองส่วนท้องถิ่น แผนพัฒนาหมู่บ้านและแผนชุมชน แผนพัฒนาตำบล และแผนพัฒนาอำเภอ	(๕)	



๔.๒ แนวทางการพิจารณาการติดตามและประเมินผลโครงการเพื่อความสอดคล้องแผนพัฒนาท้องถิ่น (พ.ศ.๒๕๖๖ - ๒๕๗๐) ขององค์กรปกครองส่วนท้องถิ่น

ประเด็นการพิจารณา	คะแนน
๑. การสรุปสถานการณ์การพิจารณา	๑๐
๒. การประเมินผลการนำแผนพัฒนาท้องถิ่นไปปฏิบัติในเชิงปริมาณ	๑๐
๓. การประเมินผลการนำแผนพัฒนาท้องถิ่นไปปฏิบัติในเชิงคุณภาพ	๑๐
๔. แผนงานและยุทธศาสตร์การพัฒนา	๑๐
๕. โครงการพัฒนา ประกอบด้วย	๖๐
๕.๑ ความชัดเจนของชื่อโครงการ	(๕)
๕.๒ กำหนดวัตถุประสงค์สอดคล้องกับโครงการ	(๕)
๕.๓ เป้าหมาย (ผลผลิตของโครงการ) มีความชัดเจนนำไปสู่การตั้งงบประมาณได้ถูกต้อง	(๕)
๕.๔ โครงการมีความสอดคล้องกับแผนยุทธศาสตร์ชาติ ๒๐ ปี	(๕)
๕.๕ เป้าหมาย (ผลผลิตของโครงการ) มีความสอดคล้องกับแผนพัฒนาเศรษฐกิจและสังคมแห่งชาติ	(๕)
๕.๖ โครงการมีความสอดคล้องกับ Thailand ๔.๐	(๕)
๕.๗ โครงการสอดคล้องกับยุทธศาสตร์จังหวัด	(๕)
๕.๘ โครงการแก้ไขปัญหาความยากจนหรือการเสริมสร้างให้ประเทศชาติมั่นคง มั่งคั่ง ยั่งยืน ภายใต้หลักปรัชญา	(๕)
๕.๙ งบประมาณ มีความสอดคล้องกับเป้าหมาย (ผลผลิตของโครงการ)	(๕)
๕.๑๐ มีการประมาณการราคาถูกต้องตามหลักวิธีการงบประมาณ	(๕)
๕.๑๑ มีการกำหนดตัวชี้วัด (KPI) และสอดคล้องกับวัตถุประสงค์และผลคาดว่าจะได้รับ	(๕)
๕.๑๒ ผลที่คาดว่าจะได้รับ สอดคล้องกับวัตถุประสงค์	(๕)
<b>รวมคะแนน</b>	<b>๑๐๐</b>



งานวิเคราะห์นโยบายและแผน  
สำนักปลัด องค์การบริหารส่วนตำบลบ้านในดง

๔.๒.๑ แนวทางเบื้องต้นในการให้คะแนนแนวทางการพิจารณาการติดตามและประเมินผลโครงการ เพื่อความสอดคล้องแผนพัฒนาท้องถิ่น (พ.ศ.๒๕๖๖ - ๒๕๗๐) ขององค์กรปกครองส่วนท้องถิ่น

ประเด็นการพิจารณา	รายละเอียดหลักเกณฑ์	คะแนนเต็ม	คะแนนที่ได้
๑. การสรุปสถานการณ์การพิจารณา	เป็นการวิเคราะห์กรอบการจัดทำยุทธศาสตร์ขององค์กรปกครองส่วนท้องถิ่น (ใช้การวิเคราะห์ SWOT Analysis/Demand (Demand Analysis)/Global Demand และ Trend ปัจจุบันและสถานการณ์การเปลี่ยนแปลงที่มีผลต่อการพัฒนา อย่างน้อยต้องประกอบด้วยวิเคราะห์ศักยภาพด้านเศรษฐกิจ, ด้านสังคม, ด้านทรัพยากรธรรมชาติและสิ่งแวดล้อม)	๑๐	
๒. การประเมินผลการนำแผนพัฒนาท้องถิ่นไปปฏิบัติในเชิงปริมาณ	๑) การควบคุมที่มีตัวเลขต่างๆ เพื่อนำมาใช้วัดผลในเชิงปริมาณ เช่น การวัดจำนวนโครงการ กิจกรรม งานต่างๆ ก็คือผลผลิตนั่นเองว่าเป็นไปตามที่ตั้งเป้าหมายเอาไว้หรือไม่จำนวนที่ดำเนินการจริงตามที่ได้กำหนดไว้เท่าไร จำนวนที่ไม่สามารถดำเนินการได้มีจำนวนเท่าไร สามารถอธิบายได้ตามหลักประสิทธิภาพ (Efficiency) ของการพัฒนาท้องถิ่นตามอำนาจหน้าที่ที่ได้กำหนดไว้ ๒) วิเคราะห์ผลกระทบ/สิ่งที่กระทบ (Impact) โครงการที่ดำเนินการในเชิงปริมาณ (Qualitative)	๑๐	
๓. การประเมินผลการนำแผนพัฒนาท้องถิ่นไปปฏิบัติในเชิงคุณภาพ	๑) การประเมินประสิทธิผลของแผนพัฒนาในเชิงคุณภาพคือการนำเอาเทคนิคๆ มาใช้เพื่อวัดค่าภารกิจ โครงการ กิจกรรม งานต่างๆ ที่ดำเนินการในพื้นที่นั้นๆ ตรงต่อความต้องการของประชาชนหรือไม่และเป็นไปตามอำนาจหน้าที่หรือไม่ ประชาชนพึงพอใจหรือไม่ สิ่งของ วัสดุ ครุภัณฑ์ การดำเนินการต่างๆ มีสภาพหรือลักษณะถูกต้อง คงทน ถาวร สามารถใช้ได้ตามวัตถุประสงค์หรือไม่ ซึ่งเป็นไปตามหลักประสิทธิผล (Effectiveness) ผลการปฏิบัติราชการตามที่บรรลุวัตถุประสงค์ และเป้าหมายของแผนปฏิบัติราชการตามที่ได้รับงบประมาณมาดำเนินการ รวมถึงสามารถเทียบเคียงกับส่วนราชการหรือหน่วยงาน๒) วิเคราะห์ผลกระทบ/สิ่งที่กระทบ (Impact) โครงการที่ดำเนินการในเชิงคุณภาพ (Qualitative)	๑๐	



ประเด็นการพิจารณา	รายละเอียดหลักเกณฑ์	คะแนนเต็ม	คะแนนที่ได้
๔. แผนงาน และ ยุทธศาสตร์การพัฒนา	๑) วิเคราะห์แผนงาน งาน ที่เกิดจากด้านต่างๆ มีความสอดคล้องกับยุทธศาสตร์ขององค์กรปกครองส่วนท้องถิ่นในมิติต่างๆจนนำไปสู่การจัดทำโครงการพัฒนาท้องถิ่นโดยใช้ SWOT Analysis/Demand (Demand Analysis)/Global Demand/Trend หรือหลักการบูรณาการ (Integration) กับองค์กรปกครองส่วนท้องถิ่นที่มีพื้นที่ติดต่อกัน ๒) วิเคราะห์แผนงานจากด้านต่างๆที่สอดคล้องกับการแก้ไขปัญหาความยากจนภายใต้หลักปรัชญา	๑๐	
๕. โครงการพัฒนา ๕.๑ ความชัดเจนของชื่อโครงการ	<b>ควรประกอบด้วยข้อมูลดังนี้</b> เป็นโครงการที่มีวัตถุประสงค์สอดคล้องต่อยุทธศาสตร์การพัฒนาขององค์กรปกครองส่วนท้องถิ่นและดำเนินการเพื่อให้การพัฒนาบรรลุตามวิสัยทัศน์ขององค์กรปกครองส่วนท้องถิ่นที่กำหนดไว้ ชื่อโครงการมีความชัดเจน มุ่งไปเรื่องใดเรื่องหนึ่ง อ่านแล้วเข้าใจได้ว่าจะพัฒนาอะไรในอนาคต	๖๐ (๕)	
๕.๒ กำหนดวัตถุประสงค์สอดคล้องกับโครงการ	มีวัตถุประสงค์ชัดเจน (clear objective) โครงการต้องกำหนดวัตถุประสงค์สอดคล้องกับความเป็นมาของโครงการ สอดคล้องกับหลักการและเหตุผล วิธีการดำเนินงานต้องสอดคล้องกับวัตถุประสงค์ มีความเป็นไปได้ชัดเจน มีลักษณะเฉพาะเจาะจง	(๕)	
๕.๓ เป้าหมาย (ผลผลิตของโครงการ) ชัดเจนนำไปสู่การตั้งงบประมาณได้ถูกต้อง	สภาพที่อยากให้เกิดขึ้นในอนาคตเป็นทิศทางที่ต้องไปให้ถึงเป้าหมายต้องชัดเจน สามารถระบุจำนวนเท่าไร กลุ่มเป้าหมายคืออะไร มีผลผลิตอย่างไร กลุ่มเป้าหมาย พื้นที่ดำเนินงาน และระยะเวลาดำเนินงานอธิบายให้ชัดเจนว่าโครงการนี้จะทำที่ไหน เริ่มต้นในช่วงเวลาใดและจบลงเมื่อไร ใครคือกลุ่มเป้าหมายของโครงการ หากกลุ่มเป้าหมายมีหลายกลุ่ม ให้บอกชัดเจนไปว่าใครคือกลุ่มเป้าหมายหลัก ใครคือกลุ่มเป้าหมายรอง	(๕)	



ประเด็นการพิจารณา	รายละเอียดหลักเกณฑ์	คะแนนเต็ม	คะแนนที่ได้
๕.๔ โครงการสอดคล้องกับแผนยุทธศาสตร์ชาติ ๒๐ ปี	โครงการสอดคล้องกับ (๑) ความมั่นคง (๒) การสร้างความสามารถในการแข่งขัน (๓) การพัฒนาเสริมสร้างศักยภาพคน (๔) การสร้างโอกาสความเสมอภาคและเท่าเทียมกันทางสังคม (๕) การสร้างการเติบโตบนคุณภาพชีวิตที่เป็นมิตรต่อสิ่งแวดล้อม (๖) การปรับสมดุลและพัฒนาาระบบการบริหารจัดการภาครัฐ เพื่อให้เกิดความมั่นคง มั่งคั่ง ยั่งยืน	(๕)	
๕.๕ เป้าหมาย (ผลผลิตของโครงการ) สอดคล้องกับแผนพัฒนาเศรษฐกิจและสังคมแห่งชาติ	โครงการมีความสอดคล้องแผนพัฒนาเศรษฐกิจและสังคมแห่งชาติฉบับที่ ๑๒ โดย (๑) ยึดหลักปรัชญาเศรษฐกิจพอเพียง (๒) ยึดคนเป็นศูนย์กลางพัฒนา (๓) ยึดวิสัยทัศน์ภายใต้ยุทธศาสตร์ชาติ ๒๐ ปี (๔) ยึดเป้าหมายอนาคตประเทศไทย ๒๕๘๐ (๕) ยึดหลักการนำไปสู่ปฏิบัติให้เกิดผลสัมฤทธิ์อย่างจริงจังใน ๕ ปีที่ต่อยอดไปสู่ผลสัมฤทธิ์ที่เป็นเป้าหมายระยะยาว ภายใต้แนวทางการพัฒนา (๑) การยกระดับศักยภาพการแข่งขันและการหลุดพ้นกับดักรายได้ปานกลางสู่รายได้สูง (๒) การพัฒนาศักยภาพคนตามช่วงวัยและการปฏิรูประบบเพื่อสร้างสังคมสูงวัยอย่างมีคุณภาพ (๓) การลดความเหลื่อมล้ำทางสังคม (๔) การรองรับการเชื่อมโยงภูมิภาคและความเป็นเมือง (๕) การสร้างความเจริญเติบโตทางเศรษฐกิจและสังคมอย่างเป็นมิตรกับสิ่งแวดล้อม (๖) การบริหารราชการแผ่นดินที่มีประสิทธิภาพ	(๕)	
๕.๖ โครงการสอดคล้องกับ Thailand ๔.๐	โครงการมีลักษณะหรือสอดคล้องกับการปรับเปลี่ยนโครงสร้างเศรษฐกิจไปสู่ Value-Based Economy หรือเศรษฐกิจที่ขับเคลื่อนด้วยนวัตกรรม ทำน้อย ได้มาก เช่น (๑) เปลี่ยนจากการผลิตสินค้า โภคภัณฑ์ไปสู่สินค้าเชิงนวัตกรรม (๒) เปลี่ยนจากการขับเคลื่อนประเทศด้วยภาคอุตสาหกรรมไปสู่การขับเคลื่อนด้วยเทคโนโลยี ความคิดสร้างสรรค์และนวัตกรรม (๓) เปลี่ยนจากการเน้นภาคการผลิตสินค้าไปสู่การเน้นภาคบริการมากขึ้น รวมถึงโครงการที่เติมเต็มด้วยวิชาการ ความคิดสร้างสรรค์ นวัตกรรม วิทยาศาสตร์ เทคโนโลยี และการวิจัยและพัฒนาแล้วต่อยอดความได้เปรียบเชิงเปรียบเทียบ เช่น ด้านการเกษตรเทคโนโลยีชีวภาพ สาธารณสุข วัฒนธรรม ฯลฯ	(๕)	
๕.๗ โครงการสอดคล้องกับยุทธศาสตร์จังหวัด	โครงการพัฒนาท้องถิ่นมีความสอดคล้องกับห้วงระยะเวลาของแผนพัฒนาจังหวัดที่ได้กำเนิดขึ้น เพื่อขับเคลื่อนการพัฒนาท้องถิ่นเสมือนหนึ่งการขับเคลื่อนการพัฒนาจังหวัด ซึ่งไม่สามารถแยกส่วนใดส่วนหนึ่งออกจากกันได้ นอกจากนี้โครงการพัฒนาท้องถิ่นต้องเป็นโครงการเชื่อมต่อหรือเดินทางไปด้วยกันกับยุทธศาสตร์จังหวัดที่ได้กำหนดขึ้นเป็นปัจจุบัน	(๕)	



ประเด็นการพิจารณา	รายละเอียดหลักเกณฑ์	คะแนนเต็ม	คะแนนที่ได้
๕.๘ โครงการแก้ไขปัญหาความยากจนหรือการเสริมสร้างให้ประเทศชาติมั่นคง มั่งคั่ง ยั่งยืน ภายใต้หลักปรัชญา	เป็นโครงการที่ดำเนินการภายใต้พื้นฐานความพอเพียงที่ประชาชนดำเนินการเองหรือร่วมดำเนินการ เป็นโครงการต่อยอดและขยายได้ เป็นโครงการที่ประชาชนต้องการเพื่อให้เกิดความยั่งยืน ซึ่งมีลักษณะที่จะให้ท้องถิ่นมีความมั่นคง มั่งคั่ง ยั่งยืน เป็นท้องถิ่นที่พัฒนาแล้วด้วยการพัฒนาปรัชญาเศรษฐกิจพอเพียง	(๕)	
๕.๙ งบประมาณสอดคล้องกับเป้าหมาย (ผลผลิตของโครงการ)	งบประมาณโครงการพัฒนาจะต้องคำนึงถึงหลักสำคัญ ๕ ประการในการจัดทำโครงการได้แก่ (๑) ความประหยัด (Economy) (๒) ความมีประสิทธิภาพ (Efficiency) (๓) ความมีประสิทธิภาพ (Effectiveness) (๔) ความยุติธรรม (Equity) (๕) ความโปร่งใส (Transparency)	(๕)	
๕.๑๐ มีการประมาณการราคาถูกต้องตามหลักวิธีการงบประมาณ	การประมาณราคาเพื่อการพัฒนาต้องให้สอดคล้องกับโครงการถูกต้องตามหลักวิชาการทางช่าง หลักของราคากลาง ราคากลางท้องถิ่นมีความโปร่งใสในการกำหนดราคาและตรวจสอบในเชิงประจักษ์	(๕)	



ประเด็นการพิจารณา	รายละเอียดหลักเกณฑ์	คะแนนเต็ม	คะแนนที่ได้
<b>๕.๑๑</b> การกำหนดตัวชี้วัด (KPI) สอดคล้องกับวัตถุประสงค์และผลคาดว่าจะได้รับ	มีการกำหนดตัวชี้วัดผลงาน (Key Performance Indicator : KPI) ที่ สามารถวัดได้ (measurable) ใช้บอกประสิทธิผล (effectiveness) ใช้บอกประสิทธิภาพ (efficiency) ได้ เช่น การกำหนดความพึงพอใจ การกำหนดร้อยละ การกำหนดอันเกิดจากผลของวัตถุประสงค์ที่เกิดที่สิ่งที่ได้รับ (การคาดการณ์ คาดว่าจะได้รับ)	(๕)	
<b>๕.๑๒</b> ผลที่คาดว่าจะได้รับ สอดคล้องกับวัตถุประสงค์	ผลที่ได้รับเป็นสิ่งที่เกิดขึ้นได้จริงจากการดำเนินการตามโครงการพัฒนาซึ่งสอดคล้องกับวัตถุประสงค์ที่ตั้งไว้ การได้ผลหรือผลที่เกิดขึ้นจะต้องเท่ากับวัตถุประสงค์หรือมากกว่าวัตถุประสงค์ ซึ่งการเขียนวัตถุประสงค์ควรคำนึงถึง (๑) ความเป็นไปได้ และมีความเฉพาะเจาะจงในการดำเนินงานตามโครงการ (๒) วัดและประเมินผลดับของความสำเร็จได้ (๓) ระบุสิ่งที่ต้องการดำเนินงานอย่างชัดเจนและเฉพาะเจาะจงมากที่สุดและสามารถปฏิบัติได้ (๔) เป็นเหตุเป็นผล สอดคล้องกับความเป็นจริง (๕) ส่งผลต่อการบ่งบอกเวลาได้	(๕)	





### ๔.๓ สรุปผลการพัฒนาท้องถิ่น

ในการติดตามและประเมินผลแผนพัฒนาองค์การบริหารส่วนตำบลบ้านในดงในปีงบประมาณ พ.ศ.๒๕๖๓ ได้ดำเนินการติดตามและประเมินผลแผนพัฒนาองค์การบริหารส่วนตำบลบ้านในดง สรุปผลดังในรายงานการติดตามและประเมินผลแผนพัฒนาท้องถิ่น (ตั้งแต่ ๑ ตุลาคม ๒๕๖๒ – ๓๐ กันยายน ๒๕๖๓) ดังนี้

#### แบบติดตามผลการดำเนินงานขององค์การบริหารส่วนตำบลบ้านในดง

รายงานผลการดำเนินงานประจำปี งบประมาณ พ.ศ. ๒๕๖๓ (ระหว่างวันที่ ๑ ตุลาคม ๒๕๖๒ - ๓๐ กันยายน ๒๕๖๓)

#### ๑. จำนวนโครงการและงบประมาณตามแผนพัฒนาท้องถิ่น (พ.ศ.๒๕๖๑-๒๕๖๕) แยกตามยุทธศาสตร์

บัญชีสรุปโครงการพัฒนาแผนพัฒนาท้องถิ่น พ.ศ. ๒๕๖๑ - ๒๕๖๕  
อบต.บ้านในดง ท่ายาง จ.เพชรบุรี

ยุทธศาสตร์	ปี ๒๕๖๑		ปี ๒๕๖๒		ปี ๒๕๖๓		ปี ๒๕๖๔		ปี ๒๕๖๕		รวม ๕ ปี	
	จำนวนโครงการ	งบประมาณ (บาท)	จำนวนโครงการ	งบประมาณ (บาท)	จำนวนโครงการ	งบประมาณ (บาท)	จำนวนโครงการ	งบประมาณ (บาท)	จำนวนโครงการ	งบประมาณ (บาท)	จำนวนโครงการ	งบประมาณ (บาท)
๑.ยุทธศาสตร์ด้านโครงสร้างพื้นฐาน	๑๓	๖,๘๖๙,๐๐๐	๒๖	๓,๙๗๒,๐๓๒	๒๗	๑๓,๑๐๖,๙๐๐	๑๖	๕,๘๖๔,๒๐๐	๓	๓๗๓,๓๐๐	๘๕	๓๐,๑๘๕,๔๓๒
๒.ยุทธศาสตร์การพัฒนาด้านส่งเสริมการศึกษาและพัฒนาคุณภาพชีวิต	๒๗	๕,๐๑๖,๕๒๐	๒๔	๗,๙๓๑,๕๒๐	๒๖	๑๐,๕๕๖,๕๒๐	๒๙	๘,๒๐๕,๕๒๐	๓๑	๘,๖๗๐,๗๒๐	๑๓๗	๔๐,๓๘๐,๘๐๐
๓.ยุทธศาสตร์การพัฒนาด้านการจัดระเบียบชุมชน สังคมและการรักษาความสงบเรียบร้อย	๓	๑๘๖,๐๐๐	๒	๒๒๑,๐๐๐	๑	๑๐๐,๐๐๐	๑	๑๕๐,๐๐๐	๑	๑๕๐,๐๐๐	๘	๘๐๗,๐๐๐
๔.ยุทธศาสตร์การพัฒนาด้านการบริหารจัดการและการอนุรักษ์ทรัพยากรธรรมชาติและสิ่งแวดล้อม	๑	๑๕๐,๐๐๐	๑	๖๐,๐๐๐	๒	๓๕๐,๐๐๐	๒	๓๕๐,๐๐๐	๒	๓๕๐,๐๐๐	๘	๑,๒๖๐,๐๐๐
๕.ยุทธศาสตร์การพัฒนาด้านศิลปวัฒนธรรม จารีตประเพณี และภูมิปัญญาท้องถิ่น	๓	๑๔๐,๐๐๐	๓	๑๑๐,๐๐๐	๕	๓๕๐,๐๐๐	๕	๓๕๐,๐๐๐	๕	๓๕๐,๐๐๐	๒๑	๑,๓๐๐,๐๐๐
๖.ยุทธศาสตร์การพัฒนาระบบการบริหารจัดการที่ดีในองค์กร และการมีส่วนร่วมของประชาชน	๕	๓๐๐,๐๐๐	๕	๔๐๐,๐๐๐	๘	๑,๐๒๔,๓๖๐	๔	๑๕๘,๐๐๐	๕	๒๕๘,๐๐๐	๒๗	๒,๑๔๐,๓๖๐
<b>รวมทั้งสิ้น</b>	<b>๕๒</b>	<b>๑๒,๖๖๑,๕๒๐</b>	<b>๖๑</b>	<b>๑๒,๖๙๔,๕๕๒</b>	<b>๖๙</b>	<b>๒๕,๔๘๗,๗๘๐</b>	<b>๕๗</b>	<b>๑๕,๐๗๗,๗๒๐</b>	<b>๔๗</b>	<b>๑๐,๑๕๒,๐๒๐</b>	<b>๒๘๖</b>	<b>๗๖,๐๗๓,๕๙๒</b>



บัญชีติดตามและประเมินผลโครงการ ปีงบประมาณ พ.ศ. ๒๕๖๓

๒. เปรียบเทียบโครงการที่ปรากฏอยู่ในแผนพัฒนาท้องถิ่นและจำนวนโครงการที่อยู่ในข้อบัญญัติ ปีงบประมาณ ๒๕๖๓

ยุทธศาสตร์	จำนวนโครงการ			งบประมาณ (บาท)		
	ใน แผนพัฒนา	ใน ข้อบัญญัติ/โอน/ จ่ายขาดเงิน สะสม	คิด เป็น ร้อยละ	ตาม แผนพัฒนา	ข้อบัญญัติ/โอน/ เงินสะสม	คิดเป็น ร้อยละ
๑.ยุทธศาสตร์ด้านโครงสร้างพื้นฐาน	๒๗	๒๐	๗๔	๑๓,๑๐๖,๙๐๐	๘,๔๔๐,๒๐๐.๐๐	๖๔
๒.ยุทธศาสตร์การพัฒนาด้านส่งเสริมการศึกษาและพัฒนาคุณภาพชีวิต	๒๖	๒๔	๙๒	๑๐,๕๕๖,๕๒๐	๘,๓๐๓,๖๑๑.๒๖	๗๙
๓.ยุทธศาสตร์การพัฒนาด้านการจัดระเบียบชุมชน สังคมและการรักษาความสงบเรียบร้อย	๑	-	-	๑๐๐,๐๐๐	-	-
๔.ยุทธศาสตร์การพัฒนาด้านการบริหารจัดการและการอนุรักษ์ทรัพยากรธรรมชาติและสิ่งแวดล้อม	๒	๑	๕๐	๓๕๐,๐๐๐	๑๕๐,๐๐๐.๐๐	๔๓
๕.ยุทธศาสตร์การพัฒนาด้านศิลปวัฒนธรรม จารีตประเพณี และภูมิปัญญาท้องถิ่น	๕	๕	๑๐๐	๓๕๐,๐๐๐	๑๗๐,๔๙๕.๐๐	๔๙
๖.ยุทธศาสตร์การพัฒนากระบวนการบริหารจัดการที่ดีในองค์กร และการมีส่วนร่วมของประชาชน	๘	๘	๑๐๐	๑,๐๒๔,๓๖๐	๘๒๘,๘๘๙.๒๕	๘๑
<b>รวมทั้งสิ้น</b>	<b>๖๙</b>	<b>๕๘</b>	<b>๘๔</b>	<b>๒๕,๔๘๗,๗๘๐</b>	<b>๑๗,๘๙๓,๑๙๕.๕๑</b>	<b>๗๐</b>



บัญชีติดตามและประเมินผลโครงการ ปีงบประมาณ พ.ศ. ๒๕๖๓

๓. สรุปโครงการที่ดำเนินการตามข้อบัญญัติ ปีงบประมาณ ๒๕๖๓

ยุทธศาสตร์	ข้อบัญญัติ		ดำเนินการจริง		รอ/ระหว่างดำเนินการ		ไม่ได้ดำเนินการ	
	จำนวนโครงการ	งบประมาณ (บาท)	จำนวนโครงการ	งบประมาณ (บาท)	จำนวนโครงการ	งบประมาณ (บาท)	จำนวนโครงการ	งบประมาณ (บาท)
๑.ยุทธศาสตร์ด้านโครงสร้างพื้นฐาน	๒๐	๘,๔๔๐,๒๐๐.๐๐	๑๕	๕,๗๓๓,๑๐๐.๐๐	๒	๕๓๖,๐๐๐.๐๐	๓	๒,๑๖๑,๐๐๐.๐๐
๒.ยุทธศาสตร์การพัฒนาด้านส่งเสริมการศึกษาและพัฒนาคุณภาพชีวิต	๒๔	๘,๓๐๓,๖๑๑.๒๖	๑๗	๗,๓๐๙,๓๓๖.๙๔	๒	๓๘๖,๒๑๘.๗๔	๕	๒๖๕,๐๐๐.๐๐
๓.ยุทธศาสตร์การพัฒนาด้านการจัดระเบียบชุมชน สังคมและการรักษาความสงบเรียบร้อย	-	-	-	-	-	-	-	-
๔.ยุทธศาสตร์การพัฒนาด้านการบริหารจัดการและการอนุรักษ์ทรัพยากรธรรมชาติและสิ่งแวดล้อม	๑	๑๕๐,๐๐๐.๐๐	๑	๑๔๙,๙๙๐.๐๐				
๕.ยุทธศาสตร์การพัฒนาด้านศิลปวัฒนธรรม จารีตประเพณี และภูมิปัญญาท้องถิ่น	๕	๑๗๐,๔๙๕.๐๐	๑	๘๐,๐๐๐.๐๐	-	-	๔	๙๐,๔๙๕.๐๐
๖.ยุทธศาสตร์การพัฒนาระบบการบริหารจัดการที่ดีในองค์กร และการมีส่วนร่วมของประชาชน	๘	๘๒๘,๘๘๙.๒๕	๕	๗๐๘,๘๘๙.๒๕	๒	๖๖,๐๐๐.๐๐	๑	๒๐,๐๐๐.๐๐
<b>รวมทั้งสิ้น</b>	<b>๕๘</b>	<b>๑๗,๘๙๓,๑๙๕.๕๑</b>	<b>๓๙</b>	<b>๑๓,๙๘๑,๓๑๖.๑๙</b>	<b>๖</b>	<b>๙๘๘,๒๑๘.๗๔</b>	<b>๑๓</b>	<b>๒,๔๓๖,๙๙๕.๐๐</b>



บัญชีติดตามและประเมินผลโครงการ ปีงบประมาณ พ.ศ. ๒๕๖๓

๔. สรุปโครงการที่ดำเนินการตามข้อบัญญัติ ปีงบประมาณ ๒๕๖๓ เปรียบเทียบกับแผนพัฒนาท้องถิ่น

ยุทธศาสตร์	โครงการ แผนพัฒนา ท้องถิ่น	จำนวนโครงการที่ ดำเนินการแล้ว เสร็จ		จำนวนโครงการที่ อยู่ระหว่าง ดำเนินการ		จำนวน โครงการที่ รอดำเนินการ		จำนวนโครงการที่ ยังไม่ได้ ดำเนินการ	
		จำนวน	ร้อยละ	จำนวน	ร้อยละ	จำนวน	ร้อยละ	จำนวน	ร้อยละ
๑.ยุทธศาสตร์ด้านโครงสร้างพื้นฐาน	๒๗	๑๕	๕๖			๒	๗	๑๐	๓๗
๒.ยุทธศาสตร์การพัฒนาด้านส่งเสริมการศึกษาและพัฒนาคุณภาพชีวิต	๒๖	๑๗	๖๕			๒	๘	๗	๒๗
๓.ยุทธศาสตร์การพัฒนาด้านการจัดระเบียบชุมชน สังคมและการรักษาความสงบเรียบร้อย	๑	-	-			-		๑	๑๐๐
๔.ยุทธศาสตร์การพัฒนาด้านการบริหารจัดการและการอนุรักษ์ทรัพยากรธรรมชาติและสิ่งแวดล้อม	๒	๑	๕๐					๑	๕๐
๕.ยุทธศาสตร์การพัฒนาด้านศิลปวัฒนธรรม จารีตประเพณี และภูมิปัญญาท้องถิ่น	๕	๑	๒๐			-		๔	๘๐
๖.ยุทธศาสตร์การพัฒนาระบบการบริหารจัดการที่ดีในองค์กร และการมีส่วนร่วมของประชาชน	๘	๕	๖๓	๑	๑๓	๑	๑๓	๑	๑๓
<b>รวมทั้งสิ้น</b>	<b>๖๙</b>	<b>๓๙.๐๐</b>	<b>๕๗</b>	<b>๑.๐๐</b>	<b>๑</b>	<b>๕.๐๐</b>	<b>๗</b>	<b>๒๔.๐๐</b>	<b>๓๕</b>

ดำเนินการแล้วเสร็จ                    ๓๙    โครงการ  
อยู่ระหว่างดำเนินการ                   ๑    โครงการ  
รวม    ๔๐    โครงการ  
คิดเป็นร้อยละ                           ๕๘    ของแผนพัฒนาท้องถิ่น





-





## สรุปผล ปัญหาและข้อเสนอแนะ

### ๑. ผลการดำเนินงานขององค์การบริหารส่วนตำบลบ้านในดง

องค์การบริหารส่วนตำบลบ้านในดง สามารถดำเนินงานได้ตามแผนพัฒนาท้องถิ่น (พ.ศ.๒๕๖๑ – ๒๕๖๕) ในปีงบประมาณ พ.ศ. ๒๕๖๓ ดังนี้

๑.๑ โครงการที่อยู่ในแผนพัฒนาท้องถิ่น ปี ๒๕๖๓ นำไปอนุมัติงบประมาณ ข้อบัญญัติประจำปี ๒๕๖๓ คิดเป็นร้อยละ ๘๔

จำนวนโครงการ			งบประมาณ (บาท)		
ใน แผนพัฒนา	ใน ข้อบัญญัติ/โอน/ จ่ายขาดเงินสะสม	คิดเป็น ร้อยละ	ตาม แผนพัฒนา	ข้อบัญญัติ/โอน/ เงินสะสม	คิดเป็น ร้อยละ
๖๙	๕๘	๘๔	๒๕,๔๘๗,๗๘๐	๑๗,๘๙๓,๑๙๕.๕๑	๗๐

๑.๒ โครงการที่อยู่ในแผนพัฒนาท้องถิ่น ปี ๒๕๖๓ นำไปดำเนินการทั้งหมด ๔๐ โครงการ คิดเป็นร้อยละ ๕๘ รอดำเนินการ ๕ โครงการ คิดเป็นร้อยละ ๗ ไม่ได้ดำเนินการ ๒๔ โครงการ คิดเป็นร้อยละ ๓๕

โครงการใน แผนพัฒนา ท้องถิ่น ปี ๒๕๖๓	จำนวนโครงการที่ ดำเนินการแล้วเสร็จ		จำนวนโครงการที่ อยู่ระหว่าง ดำเนินการ		จำนวนโครงการที่ รอดำเนินการ		จำนวนโครงการที่ ยังไม่ได้ดำเนินการ	
	จำนวน	ร้อยละ	จำนวน	ร้อยละ	จำนวน	ร้อยละ	จำนวน	ร้อยละ
๖๙	๓๙	๕๗	๑	๑	๕	๗	๒๔	๓๕

### ๒. ปัญหาและข้อเสนอแนะในการติดตามและประเมินผลแผนพัฒนา

#### ๒.๑ ปัญหาที่ได้จากการติดตาม

๑. จากการติดตามและประเมินผลการดำเนินงานโครงการด้านโครงสร้างพื้นฐาน พบว่ามีโครงการจำนวนมากที่ได้รับอนุมัติงบประมาณ และนำไปสู่การปฏิบัติ แต่มีโครงการที่มาจากข้อบัญญัติงบประมาณรายจ่ายประจำปี ๒๕๖๓ ที่ยังค้างไม่ได้ดำเนินการอีก ๓ โครงการ สาเหตุเนื่องมาจากรายได้ ที่รัฐบาลจัดสรรมาไม่เป็นไปตามที่ประมาณการรายรับไว้ จึงส่งผลให้ไม่มีงบประมาณเพียงพอในการดำเนินการ

๒. สำหรับโครงการตามยุทธศาสตร์อื่น ๆ ที่ไม่ได้ดำเนินการนั้น หลายโครงการมีสาเหตุมาจากสถานการณ์โรคระบาด COVID-๑๙ ที่มีประกาศสถานการณ์ฉุกเฉินในทุกเขตท้องที่ทั่วราชอาณาจักร ตั้งแต่วันที่ ๒๖ มีนาคม ๒๕๖๓ ให้งดเว้นการจัดการแข่งขัน กิจกรรมหรือดำเนินการอื่นใดที่เปิดโอกาสให้ผู้คนมาชุมนุมกันหนาแน่น ทำให้กิจกรรม/โครงการที่เกี่ยวข้องกับการอบรม หรือรวมคน ไม่สามารถดำเนินการได้ตามแผนการดำเนินงาน

#### ๒.๒ ข้อเสนอแนะ

การดำเนินการโครงการต่าง ๆ ตามข้อบัญญัติงบประมาณรายจ่ายประจำปี ขอให้ผู้บริหารท้องถิ่นให้ความสำคัญและเน้นการดำเนินการโครงการพัฒนาที่มาจากประชามติของประชาชนทุกหมู่บ้าน (โครงสร้างพื้นฐาน) เป็นลำดับแรกก่อนการดำเนินการโครงการอื่นใด





งานวิเคราะห์นโยบายและแผน  
สำนักปลัด องค์การบริหารส่วนตำบลบ้านในดง