



แผนพัฒนา ๓ ปี
องค์การบริหารส่วนตำบลบ้านในดง
อำเภothanyang จังหวัดเพชรบุรี
พ.ศ. ๒๕๕๘ - พ.ศ. ๒๕๖๐

คำนำ

การบริหารงานขององค์กรปกครองส่วนท้องถิ่น จะใช้แผนพัฒนาเป็นเครื่องมือในการบริหารงาน ซึ่งแผนพัฒนาขององค์กรปกครองส่วนท้องถิ่น จะมีการกำหนดวิสัยทัศน์ พันธกิจ จุดมุ่งหมาย ยุทธศาสตร์และแนวทางในการพัฒนาท้องถิ่น รวมทั้งการกำหนดโครงการ / กิจกรรม ตัวชี้วัดความสำเร็จของการพัฒนาในระยะยาวอย่างต่อเนื่อง

การจัดทำแผนพัฒนาท้องถิ่นนั้น จะมีความสอดคล้อง เชื่อมโยงกับวิสัยทัศน์ ยุทธศาสตร์และแนวทางในการพัฒนาในระดับต่าง ๆ และที่สำคัญองค์กรปกครองส่วนท้องถิ่น จะต้องดำเนินงานเพื่อตอบสนองต่อปัญหาความต้องการของประชาชนในพื้นที่ ซึ่งแสดงออกมาในรูปแบบของแผนชุมชน

องค์การบริหารส่วนตำบลบ้านในดงได้ดำเนินการจัดทำแผนพัฒนาสามปี (พ.ศ. ๒๕๕๘ – พ.ศ. ๒๕๖๐) เพื่อเป็นกรอบในการจัดทำงบประมาณรายจ่ายประจำปี และงบประมาณรายจ่ายเพิ่มเติม รวมทั้งวางแนวทางเพื่อให้มีการปฏิบัติให้บรรลุวัตถุประสงค์ตามโครงการที่กำหนดไว้ในแผนพัฒนาสามปี

คณะกรรมการสนับสนุนการจัดทำแผนพัฒนาองค์การบริหารส่วนตำบลบ้านในดง

ส่วนที่ ๑

บทนำ

ตามท้องที่การบริหารส่วนตำบลบ้านในดง ได้ทำยุทธศาสตร์การพัฒนาเพื่อใช้เป็นแนวทางหรือทิศทางในการจัดทำแผนพัฒนาสามปี ซึ่งในส่วนของยุทธศาสตร์ได้กำหนดวิสัยทัศน์ ของตำบลบ้านในดง ดังนี้ ตำบลบ้านในดงเป็นชุมชนน่าอยู่ การคมนาคมสะดวก ระบบสาธารณสุขปลอดภัย มีคุณภาพชีวิตที่ดี ชุมชนมีส่วนร่วม การบริหารจัดการที่ดี ก้าวนำเศรษฐกิจ วิสัยทัศน์ดังกล่าวเป็นแนวทางหลักที่จะนำไปสู่ พันธกิจ และจุดมุ่งหมายเพื่อการพัฒนาของตำบลบ้านในดง ซึ่งเป็นข้อมูลพื้นฐานเบื้องต้น นำสู่หลักในการทำโครงการบรรจุในแผนพัฒนาสามปี

การจัดทำแผนพัฒนาสามปี เป็นการแปลงยุทธศาสตร์การพัฒนาไปสู่การปฏิบัติ โดยมีหลักคิดที่ว่า ภายใต้ยุทธศาสตร์การพัฒนาหนึ่ง จะมีแนวทางการพัฒนาได้มากกว่าหนึ่งแนวทาง และภายใต้แนวทางการพัฒนาหนึ่ง จะมีโครงการ / กิจกรรม ได้มากกว่าหนึ่งโครงการ / กิจกรรมที่จะต้องนำมาดำเนินการเพื่อให้บรรลุตามวัตถุประสงค์และเป้าหมายที่ต้องการในแต่ละยุทธศาสตร์การพัฒนา ซึ่งจะมีผลต่อวัตถุประสงค์ เป้าหมาย จุดมุ่งหมายการพัฒนาอย่างยั่งยืน และนำไปสู่หัวใจของวิสัยทัศน์ได้ในที่สุด

นอกจากนี้ แผนพัฒนาสามปี เป็นแผนที่มีความสัมพันธ์ใกล้ชิดกับงบประมาณรายจ่ายประจำปี กล่าวคือ องค์การบริหารส่วนตำบล ใช้การวางแผนพัฒนาเป็นเครื่องมือในการจัดทำงบประมาณรายจ่ายประจำปี โดยนำโครงการ / กิจกรรมจากแผนพัฒนาสามปี ในปีที่จะจัดทำงบประมาณรายจ่ายประจำปี ไปจัดทำงบประมาณเพื่อให้กระบวนการจัดทำงบประมาณเป็นไปด้วยความรอบคอบ และผ่านกระบวนการ การมีส่วนร่วมของประชาชน

๑.๑ ลักษณะของแผนพัฒนาสามปี

แผนพัฒนาสามปี ท้องที่การบริหารส่วนตำบลบ้านในดงใช้ในการจัดทำต่อไป ต้องมีลักษณะต่าง ๆ แบบเปิดกว้าง ดังนี้

๑. เป็นเอกสารที่แสดงความสอดคล้องกับแผนยุทธศาสตร์การพัฒนา
๒. เป็นเอกสารที่แสดงแนวทางการพัฒนา และวัตถุประสงค์ของแนวทางการพัฒนาที่ชัดเจน และมีลักษณะเฉพาะเจาะจงที่ดำเนินการ
๓. เป็นเอกสารที่แสดงโครงการ / กิจกรรมการพัฒนาที่จะดำเนินการเป็นห้วงระยะเวลาสามปี
๔. เป็นเอกสารที่แสดงความเชื่อมโยงระหว่าง แผนยุทธศาสตร์การพัฒนา กับงบประมาณรายจ่ายประจำปี

ดังนั้น โครงการที่บรรจุไปในแผนสามปี โดยเฉพาะในแผนประจำปีแรกของห้วงระยะเวลาสามปีนั้น ควรมีสภาพความพร้อมอย่างน้อย ๒ ประการ คือ

๑. มีความแน่นอนของกิจกรรมที่จะดำเนินการ โดยควรมีการประเมินถึงความเป็นไปได้ของโครงการ / กิจกรรม รวมทั้งผลประโยชน์สาธารณะที่จะได้รับจากโครงการ / กิจกรรม
๒. กิจกรรมที่อยู่ในแผนประจำปีแรกของห้วงระยะเวลาสามปี ควรมีความพร้อมในเรื่องรูปแบบและรายละเอียดทางเทคนิคพอสมควร เพื่อให้สามารถกำหนดรายการในแผนพัฒนาที่จะนำไปใช้จัดทำงบประมาณรายจ่ายประจำปีได้ต่อไป

๑.๒ วัตถุประสงค์ของการจัดทำแผนพัฒนาสามปี

๑. เพื่อสร้างสรรค์ให้ตำบลบ้านในดง เป็นตำบลน่าอยู่อย่างยั่งยืน
๒. เพื่อให้เกิดการบริหารจัดการที่ดี ขององค์การบริหารส่วนตำบลบ้านในดง และส่งเสริมการมีส่วนร่วมของประชาชน
๓. มีการพัฒนาตำบลบ้านในดง ให้ครอบคลุมในทุกด้าน ทั้งเรื่องการพัฒนาคน การพัฒนาเมือง การพัฒนาการบริหาร พัฒนาอาชีพ พัฒนาสังคม
๔. เพื่อยกระดับคุณภาพชีวิตประชาชนทุกคนในตำบลอย่างถ้วนหน้าและเท่าเทียมกัน
๕. เพื่อแก้ไขปัญหาด้านต่าง ๆ ให้หมดไปจากตำบลบ้านในดง

๑.๓ ขั้นตอนในการจัดทำแผนพัฒนาสามปี

๑. การเตรียมการจัดทำแผน
๒. การคัดเลือกยุทธศาสตร์และแนวทางการพัฒนา
๓. การเก็บรวบรวมข้อมูลและการวิเคราะห์ข้อมูล
๔. การกำหนดวัตถุประสงค์ของแนวทางการพัฒนา
๕. การจัดทำรายละเอียดโครงการ / กิจกรรมการพัฒนา
๖. การจัดทำร่างแผนพัฒนาสามปี
๗. การอนุมัติและประกาศใช้แผนพัฒนาสามปี

๑.๔ ประโยชน์ของการจัดทำแผนพัฒนาสามปี

ประโยชน์ของการจัดทำแผนพัฒนาสามปี เป็นเครื่องมือที่จะช่วยให้องค์การบริหารส่วนตำบลบ้านในดง ได้พิจารณาอย่างรอบคอบ ได้เห็นถึงความเชื่อมโยงระหว่างแนวทางการดำเนินงานต่าง ๆ ที่อาจมีความเชื่อมโยงและส่งผลทั้งในเชิงสนับสนุน และเป็นอุปสรรคต่อกัน เพื่อให้องค์กรปกครองส่วนท้องถิ่นนำมาตัดสินใจ กำหนดแนวทางการดำเนินงาน และใช้ทรัพยากรการบริหารของท้องถิ่นอย่างมีประสิทธิภาพ เพื่อให้เกิดประโยชน์สาธารณะสูงสุด โดยใช้ทรัพยากรการบริหารที่มีอยู่ ทั้งเรื่อง เงิน คน วัสดุ อุปกรณ์ การบริหารจัดการ เป็นตัวประสานในการดำเนินงานเพื่อให้บรรลุไปถึงแผนพัฒนาที่จะต้องจัดทำต่อไป

ส่วนที่ ๒

สภาพทั่วไป และข้อมูลพื้นฐานที่สำคัญขององค์กรปกครองส่วนท้องถิ่น

๑. สภาพทั่วไป

๑.๑ องค์กรการบริหารส่วนตำบลบ้านในดง จัดตั้งเมื่อวันที่ ๒๓ กุมภาพันธ์ ๒๕๔๐ อยู่ในเขตพื้นที่ ๖๒/๑ หมู่ที่ ๒ ตำบลบ้านในดง อำเภอนาทาย จังหวัดเพชรบุรี

๑.๒ เนื้อที่ (แสดงเนื้อที่โดยประมาณเป็นตารางกิโลเมตรและไร่) เนื้อที่ ๑๓.๓๖ ตารางกิโลเมตร หรือ ๘,๓๕๐ ไร่

อาณาเขต	ทิศเหนือติดต่อกับ	ตำบลมาบปลาเค้า	อำเภอนาทาย
	ทิศใต้ติดต่อกับ	ตำบลหนองจอก	อำเภอนาทาย
	ทิศตะวันออกติดต่อกับ	ตำบลหนองจอก	อำเภอนาทาย
	ทิศตะวันตกติดต่อกับ	เทศบาลตำบลนาทาย	อำเภอนาทาย

(ตามประกาศกระทรวงมหาดไทย เรื่อง การกำหนดเขตตำบลในท้องที่อำเภอนาทาย จังหวัดเพชรบุรี ประกาศ ณ วันที่ ๑๒ ธันวาคม พ.ศ. ๒๕๓๙)

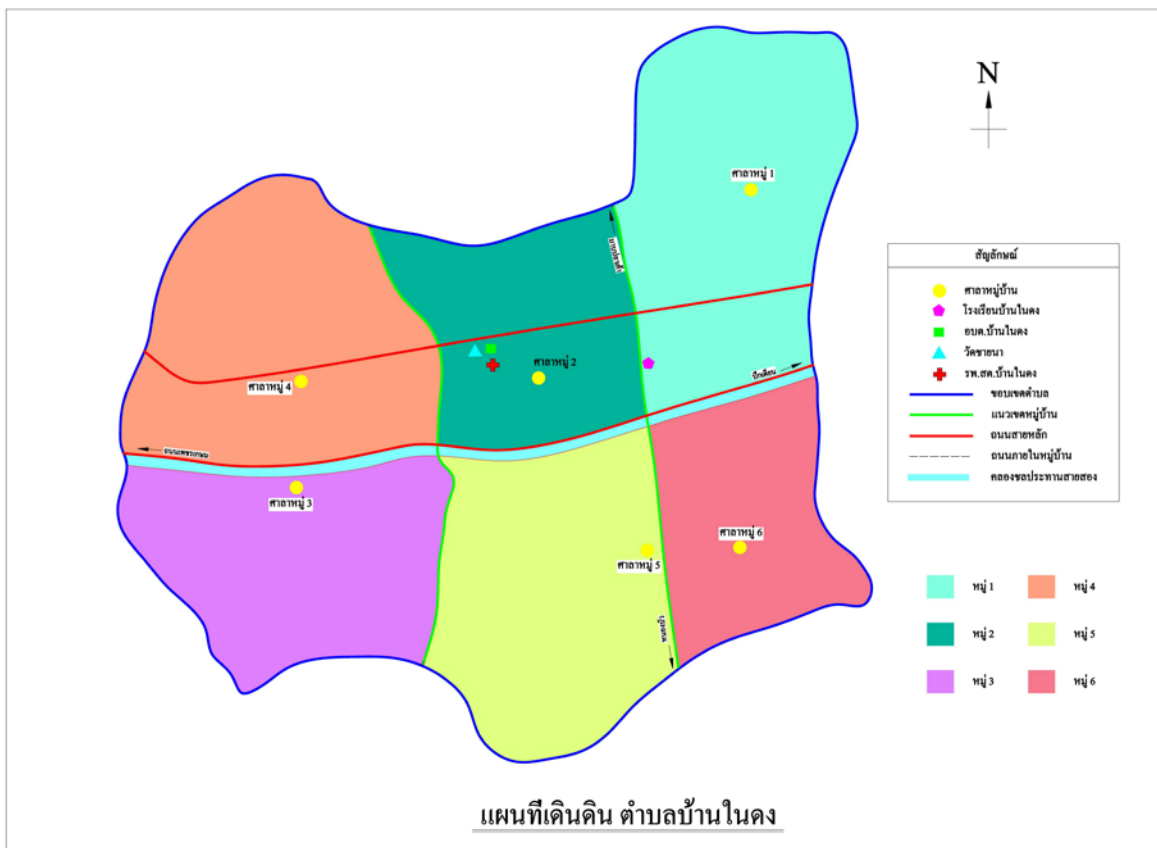

แผนที่ ตำบลบ้านในดง

๑.๓ ภูมิประเทศ (แสดงภูมิประเทศของ อบต.)

องค์การบริหารส่วนตำบลบ้านในดง เป็นที่ราบลุ่ม มีคลองชลประทานไหลผ่านจำนวน ๑ สาย ประชากรของตำบลบ้านในดงประมาณ ๙๘% ประกอบอาชีพทางการเกษตร ตำบลบ้านในดงมีพื้นที่ทั้งหมด ๘,๓๕๐ ไร่ มีพื้นที่ทางการเกษตร ๗,๘๒๒ ไร่ พื้นที่อุดมสมบูรณ์เหมาะแก่การเพาะปลูก เลี้ยงสัตว์ พืชหลักได้แก่ ข้าว มะนาว ฝรั่ง กัญชง เป็นต้น

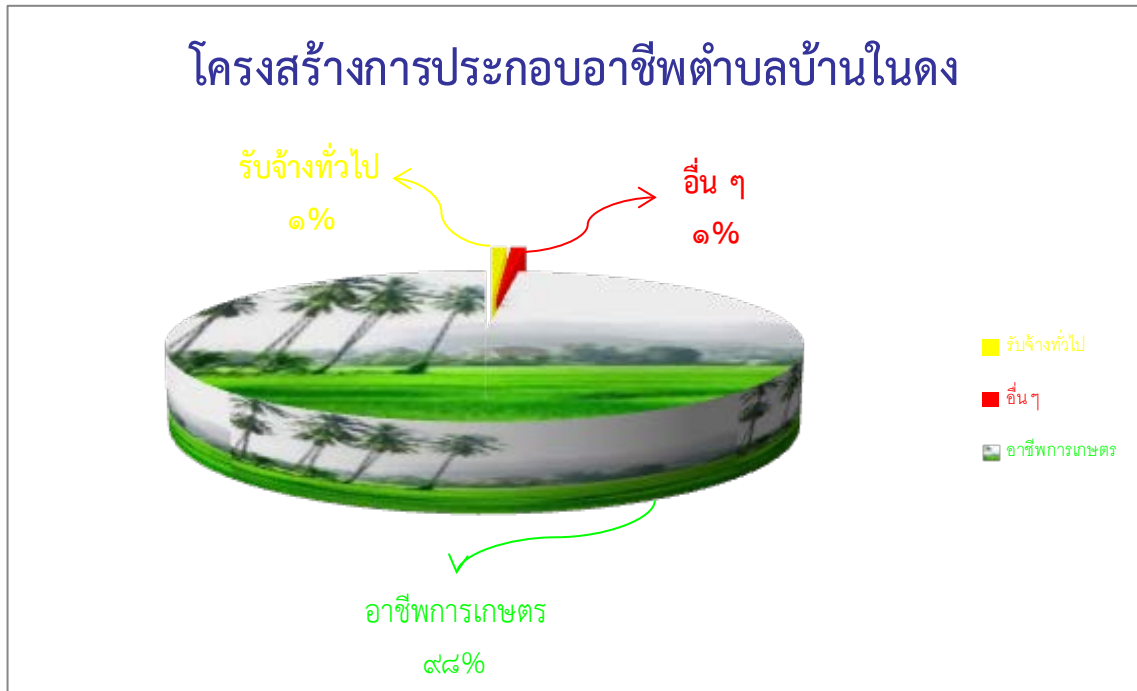

๑.๔ การปกครอง

หมู่ที่	หมู่บ้าน	ชื่อ กำนัน / ผู้ใหญ่บ้าน	หลังคา เรือน	จำนวนประชากร		
				ชาย	หญิง	รวม
๑	บ้านในดง	นายนิพนธ์ ชาวไทย	๙๗	๒๐๕	๑๙๐	๓๙๕
๒	บ้านชายนา	นายกนกศักดิ์ บัวประสม กำนันตำบลบ้านในดง	๑๒๕	๒๐๓	๒๒๐	๔๒๓
๓	บ้านหัวเข้	นายพนา วงศ์ญาติ	๑๑๙	๒๔๒	๒๒๕	๔๖๗
๔	บ้านใหม่	นายไพฑูณ ช่างน้ำ	๑๓๔	๒๓๖	๒๖๐	๔๙๖
๕	บ้านในดง	นายปรีชา สงคราม	๑๑๓	๑๗๗	๒๐๒	๓๗๙
๖	บ้านหนองค่าง	นายปรีชา หนูน้อย	๑๕๖	๒๙๗	๓๓๔	๖๓๑
รวม			๗๔๔	๑,๓๖๐	๑,๔๓๑	๒,๗๙๑

ข้อมูลจากสำนักงานบริหารการทะเบียน กรมการปกครอง อำเภอท่ายาง จังหวัดเพชรบุรี ณ เดือนเมษายน ๒๕๕๗
หมายเหตุ จำนวนประชากรที่อาศัยอยู่จริงจากการสำรวจนี้ อาจไม่เท่ากับจำนวนประชากรที่มีอยู่ในทะเบียนบ้านได้

๒. สภาพทางเศรษฐกิจ

๒.๑ อาชีพ

การประกอบอาชีพ องค์การบริหารส่วนตำบลบ้านในดง ประกอบไปด้วย

๑. อาชีพทำนา / ทำไร่ / ทำสวน
๒. อาชีพเลี้ยงสัตว์
๓. อาชีพค้าขาย
๔. อาชีพรับจ้างทั่วไป

๒.๒ หน่วยธุรกิจในเขต อบต.

๑. ปิมน้ำมัน	จำนวน	๒	แห่ง
๒. โรงสี	จำนวน	๒	แห่ง
๓. อู่ซ่อมรถยนต์ / จักรยานยนต์	จำนวน	๗	แห่ง
๔. ร้านตัดผมหญิง / ชาย	จำนวน	๗	แห่ง
๕. ร้านค้าทั่วไป	จำนวน	๑๙	แห่ง
๖. บริการซัก อบ รีด	จำนวน	๒	แห่ง
๗. รับซื้อของเก่า	จำนวน	๑	แห่ง
๘. จำหน่ายวัสดุก่อสร้าง	จำนวน	๑	แห่ง
๙. จำหน่ายปุ๋ยเคมี ยาฆ่าแมลง	จำนวน	๓	แห่ง
๑๐. โรงเลี้ยงไก่	จำนวน	๑	แห่ง
๑๑. ห้องเช่า	จำนวน	๑๔	ห้อง
๑๒. ร้านตัดเย็บเสื้อผ้า	จำนวน	๑	แห่ง
๑๓. ร้านอาหาร	จำนวน	๗	แห่ง
๑๔. ร้านเกมส์คอมพิวเตอร์/อินเทอร์เน็ต	จำนวน	๓	แห่ง
๑๕. โรงงานกะลาจูป	จำนวน	๑	แห่ง
๑๖. โรงงานลูกตาลอบแห้ง	จำนวน	๑	แห่ง

๓. สภาพทางสังคม

๓.๑ การศึกษา

๑. โรงเรียนสังกัดสำนักงานการประถมศึกษาแห่งชาติ	จำนวน	๑	แห่ง
๒. ที่อ่านหนังสือพิมพ์ประจำหมู่บ้าน	จำนวน	๖	แห่ง
๓. ศูนย์พัฒนาเด็กเล็ก	จำนวน	๑	แห่ง
๔. หอกระจายข่าว	จำนวน	๖	แห่ง

๓.๒ สถาบันและองค์กรทางศาสนา

๑. วัด	จำนวน	๑	แห่ง
--------	-------	---	------

๓.๓ การสาธารณสุข

๑. โรงพยาบาลส่งเสริมสุขภาพตำบลบ้านในดง	จำนวน	๑	แห่ง
--	-------	---	------

๓.๔ ความปลอดภัยในชีวิตและทรัพย์สิน

๑. อาสาสมัครป้องกันภัยฝ่ายพลเรือน (อปพร.)	จำนวน	๕๐	คน
---	-------	----	----

๔. การบริการพื้นฐาน

๔.๑ การโทรคมนาคม

๑. โทรศัพท์สาธารณะ จำนวน ๑๖ แห่ง

๔.๒ การไฟฟ้า

เขตองค์การบริหารส่วนตำบลบ้านในดง ประกอบด้วย หมู่บ้าน ๖ หมู่บ้าน มีไฟฟ้าเข้าถึงทุกหมู่บ้าน ประชากรมีไฟฟ้าทุกครัวเรือน

๔.๓ การคมนาคม

หมู่ที่	ถนนลาดยาง	ถนนลูกรัง	ถนนคอนกรีต	สะพาน คสล.	สะพานไม้
๑	๑	๖	๕	๑	-
๒	๔	๔	๖	๒	-
๓	-	๘	๙	๒	๕
๔	๒	๖	๖	-	-
๕	๑	๔	๕	๓	-
๖	๑	๖	๖	๒	๑
รวม	๙	๓๔	๓๗	๑๐	๖

๔.๔ แหล่งน้ำที่สร้างขึ้น

- บ่อน้ำตื้น	จำนวน	๕๓	แห่ง
- บ่อโยก	จำนวน	๑๙๖	แห่ง
- ประปาหมู่บ้าน	จำนวน	๖	แห่ง
- สระน้ำ	จำนวน	๑๔	แห่ง
- คลองส่งน้ำชลประทาน	จำนวน	๑	แห่ง

๕. ข้อมูลอื่น ๆ

๕.๑ มวลชนจัดตั้ง

- กองทุนเกลือไอโอดีน	จำนวน	๖	แห่ง		
- กองทุนยา	จำนวน	๖	แห่ง		
- กลุ่มออมทรัพย์	จำนวน	๑	กลุ่ม		
- ลูกเสือชาวบ้าน	จำนวน	๑	รุ่น	จำนวน	๑๒๐ คน
- อปพร.	จำนวน	๑	รุ่น	จำนวน	๕๐ คน
- ศูนย์สงเคราะห์ราษฎรประจำหมู่บ้าน	จำนวน	๖	ศูนย์		
- กลุ่มเกษตรกรทำนาตำบลบ้านในดง	จำนวน	๑	กลุ่ม	จำนวน	๙๘ คน
- กลุ่มผลิตปุ๋ยหมักเพื่อการเกษตร	จำนวน	๑	กลุ่ม	จำนวน	๘๕ คน
- กลุ่มจัดทำليبปิ้น	จำนวน	๑	กลุ่ม	จำนวน	๑๘ คน
- กลุ่มประดิษฐ์ลูกผัก - ผลไม้จากแป้งกา	จำนวน	๑	กลุ่ม	จำนวน	๑๙ คน
- กลุ่มดอกไม้ประดิษฐ์	จำนวน	๑	กลุ่ม	จำนวน	๔๕ คน
- กลุ่มสตรี	จำนวน	๑	กลุ่ม	จำนวน	๑๐๐ คน
- องค์กรสวัสดิการชุมชน	จำนวน	๑	กลุ่ม	จำนวน	๔๐๖ คน
- กลุ่มน้ำพริกแกง	จำนวน	๑	กลุ่ม	จำนวน	๑๘ คน
- กลุ่มรักษะพลังงาน	จำนวน	๑	กลุ่ม	จำนวน	๑๖ คน
- ชมรมผู้สูงอายุ	จำนวน	๑	กลุ่ม	จำนวน	๒๒๙ คน
- ชมรมแอโรบิค	จำนวน	๑	กลุ่ม	จำนวน	๕๑ คน
- ชมรมสร้างสรรค์สังคม	จำนวน	๑	กลุ่ม	จำนวน	๘๐ คน
- ศูนย์พัฒนาครอบครัวตำบลบ้านในดง	จำนวน	๑	กลุ่ม	จำนวน	๓๐ คน
- ศูนย์กีฬาประจำตำบลบ้านในดง	จำนวน	๑	กลุ่ม	จำนวน	๑๒ คน

๖. ศักยภาพในตำบล

ก. ศักยภาพขององค์การบริหารส่วนตำบล

(๑) สมาชิกสภาองค์การบริหารส่วนตำบลบ้านในดง

๑. นายจรัส	คำวิเศษ	ประธานสภาองค์การบริหารส่วนตำบล
๒. นายชัยรัตน์	สีนาก	รองประธานสภาองค์การบริหารส่วนตำบล
๓. นายสมบุรณ์	คำเพ็ง	สมาชิกสภา อบต. หมู่ที่ ๑
๔. นางวรรณเพ็ญ	มากมูล	สมาชิกสภา อบต. หมู่ที่ ๑
๕. นายนรินทร์	ทนยิ้ม	สมาชิกสภา อบต. หมู่ที่ ๒
๖. นายกิตติ	พูลสวัสดิ์	สมาชิกสภา อบต. หมู่ที่ ๒
๗. นายอนุวัตร	สีนาก	สมาชิกสภา อบต. หมู่ที่ ๓
๘. นางปัญญา	ทวิกาญจน์	สมาชิกสภา อบต. หมู่ที่ ๔
๙. นางบุญญา	ตัวมสี	สมาชิกสภา อบต. หมู่ที่ ๔
๑๐. นายศักดิ์ดา	ลำทะแย	สมาชิกสภา อบต. หมู่ที่ ๕
๑๑. นายสมพงษ์	จันทร์รัตน์	สมาชิกสภา อบต. หมู่ที่ ๕
๑๒. นายสังเวียน	ชัยรูป	สมาชิกสภา อบต. หมู่ที่ ๖

คณะผู้บริหาร

๑. นายถนอง	แสงศิลา	นายกองค์การบริหารส่วนตำบลบ้านในดง
๒. นายสมศักดิ์	ทนยิ้ม	รองนายกองค์การบริหารส่วนตำบลบ้านในดง
๓. นายบุญนาค	จิตต์ปลื้ม	รองนายกองค์การบริหารส่วนตำบลบ้านในดง
๔. นายสุชิน	พ่วงสม	เลขานุการนายกองค์การบริหารส่วนตำบลบ้านในดง

(๒) จำนวนบุคลากร

ตำแหน่งในสำนักปลัดองค์การบริหารส่วนตำบล จำนวน ๗ คน

๑. นายวิศิษฐ์	สังข์สุวรรณ	ปลัดองค์การบริหารส่วนตำบล นักบริหารงาน อบต.
๒. นางอาทิตยา	คชกฤษ	หัวหน้าสำนักปลัด
๓. นางบังเอิญ	คำมูล	บุคลากร
๔. นางสาวดุขฎี	ปรีชากร	นักพัฒนาชุมชน
๕. นายอนุกุล	อยู่ฉิม	พนักงานขับรถยนต์ (พนักงานจ้างตามภารกิจ)
๖. นางสาวเนตรชนก	น้อยนั๊ก	ผู้ช่วยเจ้าหน้าที่บันทึกข้อมูล (พนักงานจ้างตามภารกิจ)
๗. นายเทวฤทธิ์	คำเพ็ง	คนงานจ้างเหมาบริการ

ตำแหน่งในส่วนการคลัง จำนวน ๕ คน

๑. นางชัชชญา	อาจแสน	หัวหน้าส่วนการคลัง นักบริหารงานการคลัง
๒. นางดารุวรรณ	จันทร์สุข	เจ้าพนักงานพัสดุ
๓. นางนัฐวรรณ	พันธุ์บ้านแหลม	นักวิชาการจัดเก็บรายได้
๔. นางสาวชมภู	คะชะมา	นักวิชาการเงินและบัญชี
๕. นางสาวชลลดา	พ่วงสม	เจ้าพนักงานการเงินและบัญชี
๕. นางสาวณัชพร	ล้ำเลิศ	ผู้ช่วยเจ้าหน้าที่การเงินและบัญชี (พนักงานจ้างตามภารกิจ)

ตำแหน่งในส่วนโยธา จำนวน ๓ คน

๑. นายอุทัยวุฒิ	กลั่นกรุ่น	หัวหน้าส่วนโยธา นักบริหารงานช่าง
๒. นายนิพนธ์	สินาก	ผู้ช่วยช่างไฟฟ้า (พนักงานจ้างตามภารกิจ)
๓. นางสาวนิภา	ศิริพันธ์	ผู้ช่วยเจ้าหน้าที่ธุรการ (พนักงานจ้างตามภารกิจ)

ตำแหน่งในส่วนการศึกษา ศาสนา และวัฒนธรรมจำนวน ๓ คน

๑. นางสาวขวัญเรือน	บุญอยู่	ครูผู้ดูแลเด็ก
๒. นางชุตติกาญจน์	คำเพ็ง	ปฏิบัติหน้าที่ผู้ดูแลเด็ก (พนักงานจ้างตามภารกิจ)
๓. นางสาวเตือนใจ	พันธุ์นุ้ย	ปฏิบัติหน้าที่ผู้ดูแลเด็ก (พนักงานจ้างตามภารกิจ)

(๓) ระดับการศึกษาของบุคลากร			
ประถมศึกษา	จำนวน	-	คน
มัธยมศึกษา / อาชีวศึกษา	จำนวน	๔	คน
ปริญญาตรี	จำนวน	๖	คน
ปริญญาโท	จำนวน	๓	คน
(๔) การคลังองค์การบริหารส่วนตำบลบ้านในดง			

รายงานรายรับ – รายจ่ายเงิน
ประจำปีงบประมาณ พ.ศ. ๒๕๕๖
ตั้งแต่วันที่ ๑ ตุลาคม ๒๕๕๕ – ๓๐ กันยายน ๒๕๕๖

รายรับรายได้จัดเก็บเอง	รวมทั้งสิ้น	๒๗,๐๘๓,๔๖๘.๓๖ บาท
<u>ก. รายได้จัดเก็บเอง</u>	รวม	๒๖๗,๖๖๘.๒๐ บาท
๑. หมวดภาษีอากร		
๑.๑ ภาษีโรงเรือนและที่ดิน	รวม	๖๓,๘๗๖.๐๐ บาท
๑.๒ ภาษีบำรุงท้องที่	รวม	๔๑,๘๘๖.๐๗ บาท
๑.๓ ภาษีป้าย	รวม	๙,๓๙๕.๐๐ บาท
๑.๔ อื่นๆ	รวม	- บาท
๒. หมวดค่าธรรมเนียม ค่าปรับ และใบอนุญาต		
๑.๑ ค่าธรรมเนียมเกี่ยวกับใบอนุญาตการขายสุรา	รวม	๔๒๖.๘๐ บาท
๑.๒ ค่าธรรมเนียมเกี่ยวกับการควบคุมอาคาร	รวม	๓๘๐.๐๐ บาท
๑.๓ ค่าธรรมเนียมจดทะเบียนพาณิชย์	รวม	๔๙๐.๐๐ บาท
๑.๔ ค่าปรับการทำผิดสัญญา	รวม	๔,๗๘๘.๐๐ บาท
๑.๕ ค่าใบอนุญาตประกอบการค้าสำหรับกิจการที่เป็นอันตรายต่อสุขภาพ		
	รวม	๑๔,๙๐๐.๐๐ บาท
๑.๖ ค่าใบอนุญาตเกี่ยวกับการควบคุมอาคาร	รวม	๑,๐๖๘.๔๐ บาท
๑.๗ ค่าสมัครเข้ารับการคัดเลือกตำแหน่งสูงขึ้น	รวม	๒๐๐.๐๐ บาท
๑.๘ ค่าธรรมเนียมค่าสมัครเลือกตั้ง	รวม	๑๕,๕๐๐.๐๐ บาท
๑.๙ อื่นๆ	รวม	- บาท
๓. หมวดรายได้จากทรัพย์สิน		
๑.๑ ดอกเบี้ย	รวม	๙๒,๓๕๗.๙๓ บาท
๑.๒ รายได้จากทรัพย์สินอื่นๆ	รวม	- บาท
๔. หมวดรายได้จากสาธารณูปโภคและการพาณิชย์		
๑.๑ เงินช่วยเหลือจากการประปา	รวม	- บาท
๑.๒ รายได้จากสาธารณูปโภคอื่นๆ	รวม	- บาท
๕. หมวดรายได้เบ็ดเตล็ด		
๑.๑ ค่าขายแบบแปลน	รวม	๒๒,๔๐๐ บาท
๑.๒ รายได้เบ็ดเตล็ดอื่นๆ	รวม	- บาท

๖. หมวดรายได้จากทุน

๑.๑ ค่าขายทอดตลาดทรัพย์สิน	รวม	- บาท
๑.๒ รายได้จากทุนอื่น	รวม	- บาท

ข. รายได้ที่รัฐบาลจัดเก็บแล้วจัดสรรให้องค์กรปกครองส่วนท้องถิ่น

รวมทั้งสิ้น ๒๖,๘๑๕,๘๐๐.๑๖ บาท

๗. หมวดภาษีจัดสรร

๑.๑ ภาษีมูลค่าเพิ่มตาม พ.ร.บ. กำหนดแผนฯ	รวม	๙,๙๔๓,๒๔๓.๕๖ บาท
๑.๒ ภาษีมูลค่าเพิ่ม ๑ ใน ๙	รวม	๑,๑๕๖,๔๕๗.๗๔ บาท
๑.๓ ภาษีธุรกิจเฉพาะ	รวม	๑๒๖,๗๐๘.๖๑ บาท
๑.๔ ภาษีสุรา	รวม	๔๖๘,๙๕๖.๔๖ บาท
๑.๕ ภาษีสรรพสามิต	รวม	๑,๐๒๕,๒๓๘.๐๑ บาท
๑.๖ ค่าภาคหลวงแร่	รวม	๓๐,๙๕๔.๓๔ บาท
๑.๗ ค่าภาคหลวงปิโตรเลียม	รวม	๓๐,๔๕๑.๔๔ บาท
๑.๘ ค่าธรรมเนียมจดทะเบียนสิทธิและนิติกรรมที่ดิน	รวม	๖๔๓,๑๗๙.๐๐ บาท
๑.๙ ภาษีจัดสรรอื่นๆ	รวม	- บาท

๘. รายได้ที่รัฐบาลอุดหนุนให้องค์กรปกครองส่วนท้องถิ่น

๑.๑ เงินอุดหนุนทั่วไป สำหรับดำเนินการตามอำนาจหน้าที่และภารกิจถ่ายโอนเลือกทำ	รวม	๔,๓๕๙,๑๖๖.๐๐ บาท
๑.๒ เงินอุดหนุนทั่วไป - โครงการล้อมรั้วให้ครอบครัว ล้อมรั้วให้ชุมชน (ศพค.)	รวม	- บาท
๑.๓ กองทุนส่งเสริมจัดสวัสดิการโครงการเยาวชน	รวม	- บาท

๙. รายได้ที่รัฐบาลอุดหนุนให้โดยระบุดำเนินการ

๑.๑ เงินอุดหนุนระบุดำเนินการด้านการศึกษา		
๑.๒ เงินอุดหนุนระบุดำเนินการจากกรมส่งเสริมการปกครองส่วนท้องถิ่น		
- เบี้ยยังชีพผู้สูงอายุ	รวม	๓,๑๑๒,๐๐๐.๐๐ บาท
- เบี้ยยังชีพผู้พิการ ทูพพลภาพ	รวม	๒๙๙,๐๐๐.๐๐ บาท
- เงินอุดหนุนศูนย์พัฒนาเด็กเล็ก	รวม	๔๓๔,๕๖๐ บาท
- ค่าวัสดุการศึกษา	รวม	๒๖,๐๐๐.๐๐ บาท
- โครงการฟื้นฟูสมรรถภาพทางกายของคนพิการและผู้สูงอายุ	รวม	๕๐,๐๐๐.๐๐ บาท
- ค่าจัดการศึกษารายหัวศูนย์พัฒนาเด็กเล็ก	รวม	๑๐๙,๙๙๕.๐๐ บาท
๑.๓ เงินอุดหนุนเฉพาะกิจสำหรับพัฒนาองค์กรปกครองส่วนท้องถิ่นกรณีเร่งด่วน	รวม	๕,๐๐๐,๐๐๐.๐๐ บาท

หมวดเงินอุดหนุน จ่ายจริง ๕๘๐,๘๐๐ บาท

แยกเป็น

๑. อุดหนุนอาหารกลางวันโรงเรียนบ้านในดง	เป็นเงิน	๔๗๕,๘๐๐ บาท
๒. อุดหนุนให้ที่ทำการปกครองอำเภอท่ายาง งานพระนครคีรี	เป็นเงิน	๒๐,๐๐๐ บาท
๓. อุดหนุนศูนย์ข้อมูลข่าวสารการจัดซื้อจัดจ้าง	เป็นเงิน	๒๕,๐๐๐ บาท
๔. อุดหนุนโครงการสาธารณสุขมูลฐาน จำนวน ๖ หมู่บ้าน	เป็นเงิน	๖๐,๐๐๐ บาท

รายจ่ายงบกลาง จ่ายจริง ๖๘๙,๓๖๗ บาท

แยกเป็น

๑. เบี้ยยังชีพผู้ป่วยโรคเอดส์	เป็นเงิน	๔๒,๐๐๐ บาท
๒. ค่าลงทะเบียนปริญญาตรี และปริญญาโท	เป็นเงิน	๑๘๘,๒๐๐ บาท
๓. เงินสมทบกองทุนประกันสังคม	เป็นเงิน	๕๐,๒๓๒ บาท
๔. เงินช่วยเหลือผู้ประสบภัยพิบัติกรณีฉุกเฉิน (อัคคีภัย)	เป็นเงิน	๓๐,๐๐๐ บาท
๕. เงินสมทบกองทุนบำเหน็จบำนาญข้าราชการท้องถิ่น	เป็นเงิน	๖๖,๙๗๖ บาท
๖. สมทบเข้าระบบหลักประกันสุขภาพในระดับท้องถิ่นหรือพื้นที่ ตำบลบ้านในดง	เป็นเงิน	๒๕๐,๐๐๐ บาท
๗. ค่าปรับปรุงระบบส่งน้ำ หมู่ ๒,๓,๔ ตำบลบ้านในดง	เป็นเงิน	๒๑,๓๐๐ บาท
๘. ค่าจ้างขุดลอกเหมืองระบายน้ำเพื่อการเกษตร หมู่ ๑ บ้านในดง	เป็นเงิน	๑๐,๕๐๐ บาท
๙. ค่าวัสดุก่อสร้างช่วยเหลือผู้ประสบภัยพิบัติฉุกเฉิน (วาตภัย)	เป็นเงิน	๑๐,๑๕๙ บาท
๑๐. ค่าซ่อมแซมถนน หมู่ ๑-๔ ตำบลบ้านในดง (โครงการลูกรัง)	เป็นเงิน	๒๐,๐๐๐ บาท

เงินอุดหนุนเฉพาะกิจ จำนวน ๔,๐๓๑,๔๕๕ บาท

แยกเป็น

๑. เบี้ยยังชีพคนชรา	เป็นเงิน	๓,๑๑๒,๐๐๐ บาท
๒. เบี้ยยังชีพคนพิการ	เป็นเงิน	๒๙๙,๐๐๐ บาท
๓. ค่าตอบแทนครู	เป็นเงิน	๔๓๔,๔๖๐ บาท
๔. ค่าครุภัณฑ์ (คอมพิวเตอร์)	เป็นเงิน	๒๖,๐๐๐ บาท
๕. โครงการฟื้นฟูสมรรถภาพทางกายของคนพิการและผู้สูงอายุ	เป็นเงิน	๕๐,๐๐๐ บาท
๖. ค่าวัสดุการศึกษาศูนย์พัฒนาเด็กเล็ก	เป็นเงิน	๑๐๙,๙๙๙ บาท

หมวดค่าครุภัณฑ์ ที่ดินและสิ่งก่อสร้าง จำนวน ๑,๙๒๔,๐๐๐ บาท

ค่าครุภัณฑ์ จำนวน ๑๕,๐๐๐ บาท

๑. จัดซื้อครุภัณฑ์ตู้เก็บเอกสาร	เป็นเงิน	๑๕,๐๐๐ บาท
---------------------------------	----------	------------

ค่าที่ดินและสิ่งก่อสร้าง ๑,๙๐๙,๐๐๐ บาท

๑. ก่อสร้างเหมืองคอนกรีตเสริมเหล็กรูปตัวยู หมู่ ๒ บ้านชายนา	เป็นเงิน	๓๕๘,๐๐๐ บาท
๒. ก่อสร้างถนนคอนกรีตเสริมเหล็ก หมู่ ๖ บ้านหนองค่าง	เป็นเงิน	๓๕๘,๐๐๐ บาท
๓. ก่อสร้างถนนคอนกรีตเสริมเหล็ก หมู่ ๔ บ้านใหม่	เป็นเงิน	๒๑๘,๐๐๐ บาท
๔. ติดตั้งระบบไฟฟ้าและอุปกรณ์ หมู่ ๑-๖ ตำบลบ้านในดง	เป็นเงิน	๓๙๙,๐๐๐ บาท
๕. ถมดินสนามกีฬาเอนกประสงค์ หมู่ ๕ บ้านในดง	เป็นเงิน	๔๘๗,๐๐๐ บาท
๖. ติดตั้งเนินชะลอความเร็ว (Speed Humps)	เป็นเงิน	๘๙,๐๐๐ บาท

ตารางเปรียบเทียบรายรับ - รายจ่ายในปีงบประมาณที่ผ่านมาย้อนหลัง ๕ ปี

ปี พ.ศ. รายการ	พ.ศ. ๒๕๕๒	พ.ศ. ๒๕๕๓	พ.ศ. ๒๕๕๔	พ.ศ. ๒๕๕๕	พ.ศ. ๒๕๕๖
รายรับ	๑๒,๖๕๗,๔๔๔	๑๓,๕๙๓,๔๓๗.๕๗	๑๕,๗๐๘,๓๖๗.๑๗	๑๖,๕๓๙,๘๔๓.๗๐	๑๘,๐๕๒,๐๑๓.๓๖
รายจ่าย	๑๑,๑๕๔,๓๘๐	๑๐,๔๓๕,๐๒๗.๔๙	๑๑,๙๙๘,๑๖๙.๑๙	๑๕,๕๗๑,๓๔๓.๙๒	๑๑,๑๑๒,๑๘๙.๓๙

กราฟแสดง รายรับ - รายจ่าย
ตั้งแต่ปี พ.ศ. ๒๕๕๒ - ๒๕๕๖

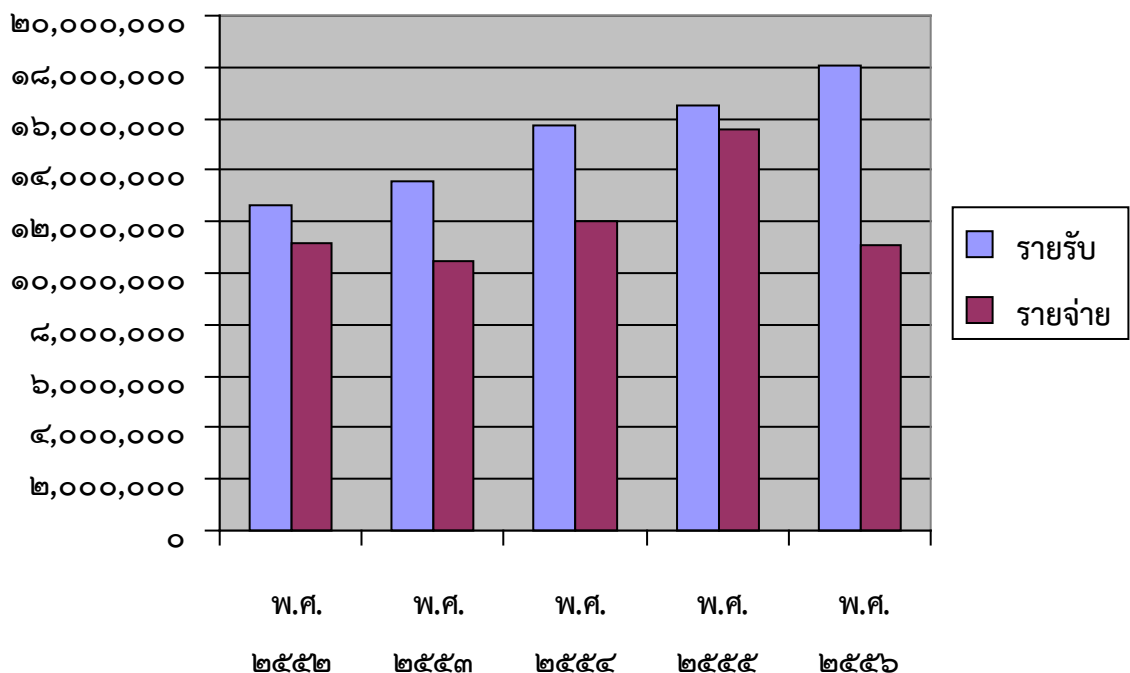

สรุปผลการจัดเก็บข้อมูลคุณภาพชีวิตของครัวเรือน (จปฐ. ๒) ปี ๒๕๕๗ ระดับตำบล

ตำบลบ้านในดง อำเภอยาง่าง จังหวัดเพชรบุรี

ตัวชี้วัดข้อมูลความจำเป็นพื้นฐาน (จปฐ.)	จำนวนที่สำรวจทั้งหมด	ไม่ผ่านเกณฑ์	
		จำนวน	ร้อยละ
หมวดที่ ๑ สุขภาพดี (คนไทยมีสุขภาพและอนามัยดี) มี ๗ ตัวชี้วัด			
๑. เด็กแรกเกิดมีน้ำหนักไม่น้อยกว่า ๒,๕๐๐ กรัม	๒๑ คน	- คน	-
๒. เด็กแรกเกิดถึง ๑๒ ปี ได้รับการฉีดวัคซีนป้องกันโรคครบตามตาราง สร้างเสริมภูมิคุ้มกันโรค	๓๓๖ คน	- คน	-
๓. เด็กแรกเกิดได้กินนมแม่อย่างเดียวน้อยกว่า ๖ เดือนแรกติดต่อกัน	๑๔ คน	- คน	-
๔. ทุกคนในครัวเรือนกินอาหารถูกสุขลักษณะ ปลอดภัย และได้	๖๒๔ คร.	- คร.	-
๕. คนในครัวเรือนมีการใช้ยาเพื่อบำบัด บรรเทาอาการเจ็บป่วยเบื้องต้น อย่างเหมาะสม	๖๒๔ คร.	- คร.	-
๖. คนอายุ ๓๕ ปีขึ้นไป ได้รับการตรวจสุขภาพประจำปีเพื่อคัดกรองความเสี่ยงฯ	๑,๒๓๖ คน	- คน	-
๗. คนอายุ ๖ ปีขึ้นไป ออกกำลังกายอย่างน้อยสัปดาห์ละ ๓ วันๆ ละ ๓๐ นาที	๒,๐๓๘ คน	- คน	-
หมวดที่ ๒ มีบ้านอาศัย (คนไทยมีบ้านอาศัยและสภาพแวดล้อมเหมาะสม) มี ๘ ตัวชี้วัด			
๘. ครัวเรือนมีความมั่นคงในที่อยู่อาศัย และบ้านมีสภาพคงทนถาวร	๖๒๔ คร.	- คร.	-
๙. ครัวเรือนมีน้ำสะอาดสำหรับดื่มและบริโภคเพียงพอตลอดปี	๖๒๔ คร.	- คร.	-
๑๐. ครัวเรือนมีน้ำใช้เพียงพอตลอดปี	๖๒๔ คร.	- คร.	-
๑๑. ครัวเรือนมีการจัดบ้านเรือนเป็นระเบียบเรียบร้อย สะอาด ถูกสุขลักษณะ	๖๒๔ คร.	- คร.	-
๑๒. ครัวเรือนไม่ถูกรบกวนจากมลพิษ	๖๒๔ คร.	- คร.	-
๑๓. ครัวเรือนมีการป้องกันอุบัติเหตุอย่างถูกวิธี	๖๒๔ คร.	- คร.	-
๑๔. ครัวเรือนมีความปลอดภัยในชีวิตและทรัพย์สิน	๖๒๔ คร.	- คร.	-
๑๕. ครอบครัวมีความอบอุ่น	๖๒๔ คร.	- คร.	-
หมวดที่ ๓ ฝึกฝนการศึกษา (คนไทยมีการศึกษาที่เหมาะสม) มี ๕ ตัวชี้วัด			
๑๖. เด็กอายุ ๓ - ๕ ปีเต็ม ได้รับการเลี้ยงดูเตรียมความพร้อมก่อนวัยเรียน	๙๐ คน	- คน	-
๑๗. เด็กอายุ ๖ - ๑๔ ปี ได้รับการศึกษาภาคบังคับ ๙ ปี	๒๕๖ คน	- คน	-
๑๘. เด็กจบชั้น ม.๓ ได้เรียนต่อชั้น ม.๔ หรือเทียบเท่า	๕ คน	- คน	-
๑๙. เด็กจบการศึกษาบังคับ ๙ ปี ที่ไม่ได้เรียนต่อและยังไม่มียานพาหนะ ได้รับ การฝึกอบรมด้านอาชีพ	- คน	- คน	-
๒๐. คนอายุ ๑๕ - ๖๐ ปีเต็ม อ่าน เขียนภาษาไทย และคิดเลขอย่างง่ายได้	๑,๓๙๘ คน	- คน	-
หมวดที่ ๔ รายได้ก้าวหน้า (คนไทยมีงานทำและมีรายได้) มี ๔ ตัวชี้วัด			
๒๑. คนอายุ ๑๕ - ๖๐ ปีเต็ม มีอาชีพและมีรายได้	๑,๒๙๔ คน	- คน	-
๒๒. คนอายุมากกว่า ๖๐ ปีเต็มขึ้นไป มีอาชีพและมีรายได้	๓๖๓ คน	- คน	๐.๕๕
๒๓. คนในครัวเรือนมีรายได้เฉลี่ยไม่น้อยกว่าคนละ ๓๐,๐๐๐ บาทต่อปี	๖๒๔ คร.	- คร.	-
๒๔. ครัวเรือนมีการเก็บออมเงิน	๖๒๔ คร.	- คร.	-
หมวดที่ ๕ ปลูกฝังค่านิยมไทย (คนไทยประพฤติดีและมีคุณธรรม) มี ๖ ตัวชี้วัด			
๒๕. คนในครัวเรือนไม่ดื่มสุรา (ยกเว้นการดื่มเป็นครั้งคราวๆ)	๒,๑๗๓ คน	- คน	๑.๓๘
๒๖. คนในครัวเรือนไม่สูบบุหรี่	๒,๑๗๓ คน	- คน	๕.๒๐
๒๗. คนอายุ ๖ ปีขึ้นไป ปฏิบัติกิจกรรมทางศาสนาอย่างน้อยสัปดาห์ละ ๑ ครั้ง	๒,๐๓๘ คน	- คน	-
๒๘. คนสูงอายุ ได้รับการดูแลจากคนในครัวเรือน หมู่บ้าน/ชุมชน หรือภาครัฐ	๓๗๓ คน	- คน	-
๒๙. คนพิการ ได้รับการดูแลจากคนในครัวเรือน หมู่บ้าน/ชุมชน หรือภาครัฐ	๑๒ คน	- คน	-
๓๐. คนในครัวเรือนมีส่วนร่วมทำกิจกรรมสาธารณะเพื่อประโยชน์ของชุมชน	๖๒๔ คร.	- คร.	-

ร้อยละของตัวชี้วัดที่ตกเกณฑ์ เรียงลำดับจากมากไปน้อย

ข้อมูลความจำเป็นพื้นฐาน ระดับตำบล ปี ๒๕๕๗

ตำบลบ้านในดง อำเภอกำแพง จังหวัดเพชรบุรี

ตัวชี้วัดข้อมูลความจำเป็นพื้นฐาน (จปฐ.)	จำนวนที่ สำรวจทั้งหมด	ไม่ผ่านเกณฑ์	
		จำนวน	ร้อยละ
๒๖. คนในครัวเรือนไม่สูบบุหรี่	๒,๑๗๓ คน	๑๑๓ คน	๕.๒๐
๒๕. คนในครัวเรือนไม่ดื่มสุรา (ยกเว้นการดื่มเป็นครั้งคราว)	๒,๑๗๓ คน	๓๐ คน	๑.๓๘
๒๒. คนอายุมากกว่า ๖๐ ปีเพิ่มขึ้นไป มีอาชีพและมีรายได้	๓๖๓ คน	๒ คน	๐.๕๕
๑. เด็กแรกเกิดมีน้ำหนักไม่น้อยกว่า ๒,๕๐๐ กรัม	๒๑ คน	- คน	-
๒. เด็กแรกเกิดถึง ๑๒ ปี ได้รับการฉีดวัคซีนป้องกันโรคครบตามตารางสร้างเสริมภูมิคุ้มกันโรค	๓๓๖ คน	- คน	-
๓. เด็กแรกเกิดได้กินนมแม่อย่างเดียวยังน้อย ๖ เดือนแรกติดต่อกัน	๑๔ คน	- คน	-
๔. ทุกคนในครัวเรือนกินอาหารถูกสุขลักษณะ ปลอดภัย และได้มาตรฐาน	๖๒๔ ครร.	- ครร.	-
๕. คนในครัวเรือนมีการใช้ยาเพื่อบำบัด บรรเทาอาการเจ็บป่วยเบื้องต้นอย่างเหมาะสม	๖๒๔ ครร.	- ครร.	-
๖. คนอายุ ๓๕ ปีขึ้นไป ได้รับการตรวจสุขภาพประจำปี เพื่อคัดกรองความเสี่ยงต่อโรค	๑,๒๓๖ คน	- คน	-
๗. คนอายุ ๖ ปีขึ้นไป ออกกำลังกายอย่างน้อยสัปดาห์ละ ๓ วัน วันละ ๓๐ นาที	๒,๐๓๘ คน	- คน	-
๘. ครัวเรือนมีความมั่นคงในที่อยู่อาศัย และบ้านมีสภาพคงทนถาวร	๖๒๔ ครร.	- ครร.	-
๙. ครัวเรือนมีน้ำสะอาดสำหรับดื่มและบริโภคเพียงพอตลอดปี	๖๒๔ ครร.	- ครร.	-
๑๐. ครัวเรือนมีน้ำใช้เพียงพอตลอดปี อย่างน้อยคนละ ๔๕ ลิตรต่อวัน	๖๒๔ ครร.	- ครร.	-
๑๑. ครัวเรือนมีการจัดบ้านเรือนเป็นระเบียบเรียบร้อย สะอาด และถูกสุขลักษณะ	๖๒๔ ครร.	- ครร.	-
๑๒. ครัวเรือนไม่ถูกรบกวนจากมลพิษ	๖๒๔ ครร.	- ครร.	-
๑๓. ครัวเรือนมีการป้องกันอุบัติเหตุอย่างถูกวิธี	๖๒๔ ครร.	- ครร.	-
๑๔. ครัวเรือนมีความปลอดภัยในชีวิตและทรัพย์สิน	๖๒๔ ครร.	- ครร.	-
๑๕. ครอบครัวมีความอบอุ่น	๖๒๔ ครร.	- ครร.	-
๑๖. เด็กอายุ ๓-๕ ปีเต็ม ได้รับการเลี้ยงดูเตรียมความพร้อมก่อนวัยเรียน	๙๐ คน	- คน	-
๑๗. เด็กอายุ ๖-๑๔ ปี ได้รับการศึกษาภาคบังคับ ๙ ปี	๒๕๖ คน	- คน	-
๑๘. เด็กที่จบชั้น ม.๓ ได้เรียนต่อชั้น ม.๔ หรือเทียบเท่า	๕ คน	- คน	-
๑๙. เด็กจบการศึกษาบังคับ ๙ ปี ที่ไม่ได้เรียนต่อและยังไม่มียานทำ ได้รับการฝึกอบรมอาชีพ	- คน	- คน	-
๒๐. คนอายุ ๑๕-๖๐ ปีเต็ม อ่าน เขียนภาษาไทยได้ และคิดเลขอย่างง่ายได้	๑,๓๙๘ คน	- คน	-
๒๑. คนอายุ ๑๕-๖๐ ปีเต็ม มีอาชีพและรายได้	๑,๒๙๔ คน	- คน	-
๒๓. คนในครัวเรือนมีรายได้เฉลี่ยไม่น้อยกว่าคนละ ๓๐,๐๐๐ บาทต่อปี	๖๒๔ ครร.	- ครร.	-
๒๔. ครัวเรือนมีการเก็บออมเงิน	๖๒๔ ครร.	- ครร.	-
๒๗. คนอายุ ๖ ปีขึ้นไป ปฏิบัติกิจกรรมทางศาสนาอย่างน้อยสัปดาห์ละ ๑ ครั้ง	๒,๐๓๘ คน	- คน	-
๒๘. คนสูงอายุ ได้รับการดูแลจากคนในครัวเรือน หมู่บ้าน/ชุมชน หรือภาครัฐ	๓๗๓ คน	- คน	-
๒๙. คนพิการ ได้รับการดูแลจากคนในครัวเรือน หมู่บ้าน/ชุมชน หรือภาครัฐ	๑๒ คน	- คน	-
๓๐. คนในครัวเรือนมีส่วนร่วมทำกิจกรรมสาธารณะเพื่อประโยชน์ของหมู่บ้าน/ชุมชน หรือท้องถิ่น	๖๒๔ ครร.	- ครร.	-

ส่วนที่ ๓

สรุปผลการพัฒนาท้องถิ่นในปีที่ผ่านมา

๓.๑ การสรุปสถานการณ์การพัฒนา

ชื่อปัญหา	สภาพปัญหา	ความต้องการ
๑. ปัญหาด้านเศรษฐกิจ ๑.๑ ปัญหาต้นทุนการผลิตด้านการเกษตรมีราคาสูง ๑.๒ ปัญหาด้านรายได้ ๑.๓ ประชาชนมีอาชีพไม่มั่นคง และมีรายได้ไม่เพียงพอต่อการดำรงชีพ ๑.๔ เงินทุน	๑.๑ ในพื้นที่หลายหมู่บ้านของตำบลบ้านในดง มีอาชีพด้านการเกษตร ทำให้รายได้ขึ้นอยู่กับอาชีพการเกษตร ถ้าราคาผลผลิตตกต่ำ และต้นทุนการผลิตสูง ก็จะทำให้เกษตรกรมีรายได้ลดน้อยลงไปด้วย ๑.๒ ประชาชนมีรายได้น้อย และไม่มีอาชีพเสริม ๑.๓ ประชาชนมีอาชีพหลัก คือ ทำนา - ทำไร่ ขาดอาชีพเสริม ๑.๔ ประชาชนขาดการรวมตัว และขาดเงินทุนหมุนเวียนในการประกอบอาชีพ	๑.๑ ลดต้นทุนการผลิตเพื่อเพิ่มรายได้ให้เกษตรกร ๑.๒ ต้องการให้ส่งเสริมอาชีพเสริม เพื่อเพิ่มรายได้ ๑.๓ ส่งเสริมการจัดตั้งองค์กรธุรกิจใจชุมชน ๑.๔ จัดตั้งกองทุนหมุนเวียน
๒. ปัญหาด้านสังคม ๒.๑ ปัญหาเรื่องยาเสพติด ๒.๒ สวนสาธารณะ	๒.๑ การแพร่ระบาดของยาเสพติดในกลุ่มเยาวชน และประชาชนทั่วไป ๒.๒ ในตำบลยังขาดสถานที่พักผ่อนหย่อนใจ	๒.๑ จัดโครงการแก้ไขและป้องกันปัญหายาเสพติด ๒.๒ สร้างสวนสุขภาพ หรือสนามกีฬาประจำตำบลที่ได้มาตรฐาน

ชื่อปัญหา	สภาพปัญหา	ความต้องการ
<p>๓. ปัญหาด้านโครงสร้างพื้นฐาน</p> <p>๓.๑ ปัญหาถนนในหมู่บ้านชำรุดเสียหาย</p> <p>๓.๒ ไฟฟ้าสาธารณะไม่เพียงพอ</p> <p>๓.๓ น้ำท่วมขัง</p> <p>๓.๔ ปัญหาการคมนาคมสื่อสารยังไม่ครอบคลุมทุกพื้นที่</p>	<p>๓.๑ ถนนในพื้นที่ตำบลบ้านในดงบางแห่ง มีสภาพชำรุด และบางแห่งเป็นถนนดินลูกรัง เมื่อเกิดฝนตกหรือน้ำท่วมจะทำให้ถนนเป็นหลุมเป็นบ่อ ทำให้การสัญจรไป-มาไม่สะดวก</p> <p>๓.๒ บางพื้นที่ในตำบลขาดไฟฟ้าสาธารณะทำให้ไม่สะดวกในเวลากลางคืน</p> <p>๓.๓ เมื่อมีฝนตกหนักไม่มีทางระบายน้ำ ทำให้เกิดน้ำท่วมขังในบางพื้นที่</p> <p>๓.๔ ในบางพื้นที่ไม่มีโทรศัพท์สาธารณะใช้</p>	<p>๓.๑ งบประมาณเพื่อก่อสร้างถนนปรับปรุงถนนที่ชำรุด</p> <p>๓.๒ ขยายเขตไฟฟ้า และติดตั้งไฟฟ้าสาธารณะ</p> <p>๓.๓ ก่อสร้างและปรับปรุงทางระบายน้ำ</p> <p>๓.๔ ติดตั้งโทรศัพท์สาธารณะ</p>
<p>๔. ปัญหาด้านแหล่งน้ำ</p> <p>๔.๑ ปัญหาน้ำเพื่อการเกษตรไม่เพียงพอ</p> <p>๔.๒ การขยายเขตการประปาไม่ทั่วถึง</p>	<p>๔.๑ ประชาชนส่วนใหญ่ประกอบอาชีพด้านการเกษตรเป็นอาชีพหลัก ทำให้ต้องใช้น้ำมาก แต่ในช่วงฤดูแล้งบางพื้นที่น้ำไม่ทั่วถึง</p> <p>๔.๒ ระบบประปาในหมู่บ้านชำรุดเสียหายและไม่พอกับการอุปโภคบริโภค จึงทำให้เกิดปัญหาขาดแคลนน้ำ</p>	<p>๔.๑ ประสานงานกับชลประทาน ดำเนินการให้ส่งน้ำมาให้เพียงพอต่อความต้องการ</p> <p>๔.๒ ก่อสร้าง และขยายเขตประปาหมู่บ้าน</p>

ชื่อปัญหา	สภาพปัญหา	ความต้องการ
<p>๕. ปัญหาสาธารณสุข</p> <p>๕.๑ ปัญหาขาดความรู้ ความเข้าใจในเรื่องสุขภาพ</p> <p>๕.๒ ปัญหาการขาดแคลนยา และเวชภัณฑ์ในการให้บริการรักษา</p>	<p>๕.๑ ประชาชนขาดความรู้ในการควบคุม ป้องกันแก้ไขโรคติดต่อต่าง ๆ เช่น โรคไข้เลือดออก โรคเบาหวาน โรคเอดส์</p> <p>๕.๒ ขาดแคลนยาที่บริการฟรี ในการรักษาโรค</p>	<p>๕.๑ อบรมให้ความรู้ในการป้องกันและควบคุมโรค</p> <ul style="list-style-type: none"> - การจัดทำบัตรสุขภาพให้ทั่วถึง - มีการให้บริการด้านสาธารณสุขโดยทั่วถึง <p>๕.๒ จัดตั้งกองทุนยา และเวชภัณฑ์</p> <ul style="list-style-type: none"> - มีอุปกรณ์เครื่องมือเครื่องใช้ในการบริการให้เพียงพอและทันสมัย
<p>๖. ปัญหาด้านการเมือง การบริหาร</p> <p>๖.๑ ขาดอุปกรณ์และเครื่องมือในการให้ข้อมูลข่าวสารแก่ประชาชน</p> <p>๖.๒ ประชาชนขาดความเข้าใจในการบริหารงานของอบต.</p>	<p>๖.๑ ขาดอุปกรณ์เครื่องมือสื่อสารในการประชาสัมพันธ์ข้อมูลข่าวสารให้ประชาชนได้รับทราบ</p> <p>๖.๒ ประชาชนไม่มีความรู้ - ความเข้าใจในระบบการบริหารงานของอบต.</p>	<p>๖.๑ จัดหาเครื่องมือสื่อสารในการให้ข้อมูลข่าวสารแก่ประชาชน</p> <p>๖.๒ ส่งเสริมให้ประชาชนมีส่วนร่วมในการบริหารงาน</p>
<p>๗. ปัญหาด้านการศึกษา ศาสนา และวัฒนธรรม</p> <p>๗.๑ การศึกษา</p> <p>๗.๒ ภูมิปัญญาท้องถิ่น</p>	<p>๗.๑ เยาวชนในตำบลยังขาดโอกาสทางการศึกษาที่ดี</p> <p>๗.๒ ประชาชนไม่สนใจและขาดการรวมตัวด้านการส่งเสริมภูมิปัญญาท้องถิ่น</p>	<p>๗.๑ จัดให้มีสวัสดิการด้านการศึกษา เพื่อลดค่าใช้จ่ายของผู้ปกครอง</p> <ul style="list-style-type: none"> - จัดหาทุนการศึกษาแก่เด็กนักเรียนที่เรียนดีแต่ขาดแคลนทุนทรัพย์ <p>๗.๒ ส่งเสริมและสนับสนุนให้ประชาชนในท้องถิ่นมีอาชีพเสริม</p>

ชื่อปัญหา	สภาพปัญหา	ความต้องการ
<p>๘. ปัญหาทรัพยากรธรรมชาติ และสิ่งแวดล้อม</p> <p>๘.๑ ปัญหาการจัดการขยะที่ได้มาตรฐาน</p> <p>๘.๒ ปัญหาขาดสถานที่ออกกำลังกายและพักผ่อนหย่อนใจ</p> <p>๘.๓ ปัญหาการขาดความรู้ความเข้าใจในการดูแลทรัพยากรธรรมชาติและสิ่งแวดล้อม</p>	<p>๘.๑ การจัดเก็บและกำจัดขยะมูลฝอย ยังไม่ถูกลักษณะ ประชาชนต้องกำจัดขยะกันเอง เนื่องจาก อบต. ไม่มีงบประมาณเพียงพอในการบริหารในเรื่องของการจัดเก็บ</p> <p>๘.๒ ในตำบลยังขาดสถานที่ออกกำลังกาย</p> <p>๘.๓ ประชาชนในท้องถิ่น ขาดความรู้ และความเข้าใจในการดูแลทรัพยากรธรรมชาติและสิ่งแวดล้อม</p>	<p>๘.๑ จัดให้มีระบบการกำจัดขยะมูลฝอยและสิ่งปฏิกูล ที่ถูกสุขลักษณะ</p> <p>๘.๒ สร้างสวนสาธารณะ สถานที่ออกกำลังกาย</p> <p>๘.๓ อบรมให้ความรู้ ความเข้าใจในการดูแลทรัพยากรธรรมชาติและสิ่งแวดล้อม</p>
<p>๙. ปัญหาด้านต่าง ๆ</p> <p>๙.๑ ไฟ</p>	<p>๙.๑ มีอุปกรณ์ดับเพลิง ตามที่สาธารณสุขภายในตำบลไม่เพียงพอ</p>	<p>๙.๑ จัดหาอุปกรณ์ดับเพลิง</p>

จุดแข็ง

- มีรายได้ หลักจากการทำการเกษตร
- พื้นที่สามารถพัฒนาศักยภาพในการใช้ที่ดินได้สูง
- มีภูมิปัญญาด้านการแปรรูปผลผลิต
- ประชาชนส่วนใหญ่มีอัธยาศัย เอื้อเฟื้อ เมตตา และเอื้ออาทร
- ประชาชนส่วนใหญ่มีสุขภาพอนามัยแข็งแรง
- โครงสร้างพื้นฐานด้านการคมนาคม มีความพร้อมและอยู่ใกล้อำเภอ มีเส้นทางเชื่อมโยงระหว่างกัน
- มีระบบน้ำชลประทาน และระบบประปาภูมิภาคในพื้นที่ส่วนใหญ่
- การสาธารณสุขมูลฐานค่อนข้างดี
- ผู้นำชุมชนส่วนใหญ่มีศักยภาพในการบริหารและดำเนินงานร่วมกับ อบต.
- มีสถานศึกษาใกล้ชุมชน
- ไม่มีปัญหาด้านศาสนา
- มีวัฒนธรรม และประเพณีท้องถิ่นเป็นแบบเดียวกัน
- ปัญหาสิ่งแวดล้อมส่วนใหญ่ในตำบลยังมีน้อย

จุดอ่อน

- ประชาชนส่วนใหญ่มีอาชีพหลัก ขาดอาชีพเสริม
- ขาดการรวมตัว
- ขาดการจัดการด้านการผลิต การตลาด
- ขาดเงินทุนหมุนเวียน
- ประชาชนขาดความรู้ ความเข้าใจ และขาดจิตสำนึก ด้านสาธารณสุข
- มีปัญหาเรื่องคนด้อยโอกาส เช่น ผู้สูงอายุ เด็ก คนพิการ
- ชุมชนขาดกลไกส่งเสริมการมีส่วนร่วมและส่งเสริมความเข้มแข็ง
- เส้นทางคมนาคมบางเส้นยังไม่ได้มาตรฐาน
- ในบางพื้นที่ยังมีปัญหาเรื่องแสงสว่างของไฟทางสาธารณะ
- ขาดแหล่งน้ำสะอาดเพื่อใช้อุปโภค และบริโภค
- ประชาชนขาดความรู้ในการควบคุม ป้องกันแก้ไข เรื่องโรคภัยต่าง ๆ
- ประชาชนบางส่วนยังขาดความรู้ ความเข้าใจในระบบการเมือง
- งบประมาณของ อบต.มีน้อย ไม่เพียงพอต่อการดำเนินการในโครงการใหญ่ ๆ
- ผู้นำบางคนยังไม่เข้าใจบทบาทหน้าที่ของตัวเอง
- ประชาชนส่วนใหญ่ยังมีการศึกษาในระดับต่ำ
- มีระบบการจัดเก็บและกำจัดขยะที่ไม่ถูกวิธี
- ยังมีปัญหาในเรื่องสิ่งแวดล้อมในบางพื้นที่

โอกาส

- อยู่ใกล้ชุมชน เดินทางสะดวก
- มีระบบน้ำใช้เพื่อการอุปโภค – บริโภคครอบคลุมทั้งตำบล
- มีสถาบันที่ให้ความรู้แก่ชุมชนในพื้นที่
- ไม่มีความขัดแย้งของคนในชุมชน
- มีระบบการประสานงานที่ดีของหน่วยงานต่าง ๆ ที่อยู่รอบข้าง

อุปสรรค

- ขาดความร่วมมือ ร่วมใจ และความเสียสละ
- องค์กรชุมชนยังไม่เข้มแข็ง และเข้าใจบทบาทของตนในเรื่องการมีส่วนร่วม และการรวมกลุ่ม
- ขาดงบประมาณในการดำเนินการโครงการใหม่ ๆ
- ขาดตลาดสินค้าพื้นเมืองของชุมชน
- ประชาชนส่วนใหญ่ มีการศึกษาน้อย และไม่สนใจการเรียนต่อเพื่อเพิ่มพูนความรู้

๓.๒ การประเมินผลการนำแผนพัฒนาไปปฏิบัติในเชิงปริมาณ

รายจ่าย	รวมทั้งสิ้น	๒๐,๑๔๓,๖๔๔.๓๙ บาท
ก.รายจ่ายประจำ	รวม	๑๘,๒๑๙,๖๔๔.๓๙ บาท
๑. รายจ่ายงบกลาง	จำนวน	๖๙๖,๓๓๑.๐๐ บาท
๒. หมวดเงินเดือน (ฝ่ายการเมือง)	จำนวน	๑,๖๗๔,๔๔๔.๐๐ บาท
๓. หมวดเงินเดือน (ฝ่ายประจำ)	จำนวน	๒,๔๓๙,๘๐๔.๐๐ บาท
๔. หมวดค่าตอบแทน ใช้สอยและวัสดุ	จำนวน	๓,๕๐๗,๑๘๔.๐๖ บาท
๕. หมวดค่าสาธารณูปโภค	จำนวน	๒๒๐,๔๗๒.๖๐ บาท
๖. หมวดเงินอุดหนุน	จำนวน	๖๓๑,๙๕๓.๗๓ บาท
๗. หมวดรายจ่ายอื่น	จำนวน	๑๘,๐๐๐.๐๐ บาท
๗.๑ จ่ายขาดเงินสะสม	จำนวน	- บาท
๗.๒ เงินอุดหนุนเฉพาะกิจ (เงินอุดหนุนเฉพาะกิจ)	จำนวน	๔,๐๓๑,๔๕๕.๐๐ บาท
๗.๓ เงินอุดหนุนทั่วไป – กรณีเร่งด่วน	จำนวน	๕,๐๐๐,๐๐๐.๐๐ บาท
๗.๔ เงินอุดหนุนทั่วไป-เพื่อส่งเสริมอาชีพของหมู่บ้านฯ	จำนวน	- บาท
ข. รายจ่ายเพื่อการพัฒนา	รวม	๑,๙๒๔,๐๐๐.๐๐ บาท
๑. หมวดค่าครุภัณฑ์ ที่ดิน และสิ่งก่อสร้าง	จำนวน	๑,๙๒๔,๐๐๐.๐๐ บาท

๓.๓ การประเมินประสิทธิผลของแผนพัฒนาในเชิงคุณภาพ

๑. การพัฒนาด้านโครงสร้างพื้นฐาน

- จัดให้มีการก่อสร้างถนนลูกรัง และถนนคอนกรีตเสริมเหล็ก ทำให้การคมนาคมขนส่งระหว่างตำบล / หมู่บ้าน มีความสะดวกสบายในการสัญจร
- มีการปรับปรุงซ่อมแซมถนน ให้ได้มาตรฐาน และอยู่ในสภาพดี
- มีการขยายเขตไฟฟ้าเพิ่มขึ้น รวมทั้งจัดให้มีไฟฟ้าสาธารณะใช้อย่างทั่วถึง
- ก่อสร้างศาลากลางหมู่บ้าน เพื่อเป็นที่พบปะของชาวบ้าน
- ขุดลอกเหมืองพร้อมฝังท่อคอนกรีต รวมทั้งก่อสร้างเหมืองคอนกรีตเพื่อให้เกษตรกรมีน้ำใช้

๒. การพัฒนาด้านการส่งเสริมการศึกษา และพัฒนาคุณภาพชีวิต

- อุดหนุนโครงการสาธารณสุขมูลฐาน
- จัดกิจกรรมวันเด็กแห่งชาติ
- จัดแข่งขันกีฬาภายในตำบล และระหว่างตำบล
- ป้องกันและกำจัดโรคพิษสุนัขบ้า
- สงเคราะห์เบี้ยยังชีพผู้สูงอายุ ผู้ป่วยเอดส์ และผู้พิการ
- ส่งเสริมประสิทธิภาพการศึกษาแก่เยาวชนพัฒนาทักษะการเรียนรู้ภาษาอังกฤษ
- ส่งเสริมและสนับสนุนศูนย์พัฒนาครอบครัวในชุมชนตำบลบ้านในดง
- จัดอาหารเสริม (นม) และอาหารกลางวันสำหรับเด็กก่อนวัยเรียนและในวัยเรียน

๓. การพัฒนาด้านการจัดระเบียบชุมชน สังคม และการรักษาความสงบเรียบร้อย

- จัดเวรยามเพื่อตรวจดูแลรักษาความสงบ ปลอดภัยในชีวิตและทรัพย์สินของประชาชน

๔. การพัฒนาด้านการบริหารจัดการและการอนุรักษ์ทรัพยากรธรรมชาติและสิ่งแวดล้อม

- ปรับปรุงภูมิทัศน์ เขตพื้นที่ตำบลบ้านในดง
- จัดระบบบำบัดน้ำเสีย
- บำบัดและจัดการขยะ
- ป้องกันอุทกภัย
- พัฒนาหมู่บ้าน

๕. การพัฒนาด้านศิลปวัฒนธรรม จารีตประเพณี และภูมิปัญญาท้องถิ่น

- สืบสานประเพณีลอยกระทง , สงกรานต์
- จัดกิจกรรมวันพ่อแห่งชาติ , วันแม่แห่งชาติ
- เข้าร่วมงานท่องเที่ยวเชิงเกษตรและของดีทำayang

๖. การพัฒนากระบวนการบริหารจัดการที่ดีในองค์กร และการมีส่วนร่วมของประชาชน

- ค่าไฟฟ้า ประปา โทรศัพท์ ไปรษณีย์ โทรเลข ค่าธนาณัติ ค่าบริการด้านโทรคมนาคม
- ค่าครุภัณฑ์สำนักงาน วัสดุไฟฟ้าและวิทยุ
- ค่าตอบแทนผู้บริหาร เลขาธิการ เงินประจำตำแหน่ง
- ค่าจ้างชั่วคราว ค่าตอบแทนประธานสภา รองประธานสภา เลขาธิการ
- ค่าตอบแทนคณะกรรมการตรวจงานจ้าง ค่าเบี้ยประชุม
- ค่าวัสดุเชื้อเพลิงและหล่อลื่น
- เงินเดือนพนักงาน ค่ารักษาพยาบาล เงินช่วยเหลือบุตร
- ค่าธรรมเนียมลงทะเบียน และค่าจ้างเหมาบริการ
- จัดเก็บข้อมูล จปฐ.
- อุดหนุนที่ทำการปกครองอำเภอเพื่อเป็นค่าใช้จ่ายเปลี่ยนแปลงแผ่นภาพไวนิลเฉลิมพระเกียรติ
- ค่าซ่อมแซมครุภัณฑ์
- อุดหนุนค่าใช้จ่ายโครงการเพิ่มประสิทธิภาพการประสานข่าวสารการจัดซื้อจัดจ้างส่วนตำบลและศูนย์ประสานแผนพัฒนาท้องถิ่นระดับอำเภอ

ส่วนที่ ๔

ยุทธศาสตร์และแนวทางการพัฒนาในช่วงสามปี

๔.๑ วิสัยทัศน์ในการพัฒนาท้องถิ่น

ตำบลบ้านในดงเป็นชุมชนน่าอยู่ การคมนาคมสะดวก ระบบสาธารณสุขปลอดภัยครบครัน มีคุณภาพชีวิตที่ดี ชุมชนมีส่วนร่วม การบริหารจัดการที่ดี ก้าวนำเศรษฐกิจ

๔.๒ พันธกิจ

๑. จัดให้มีและบำรุงรักษาทางบกและทางน้ำ และมีการวางระบบผังเมือง
๒. จัดให้มีระบบสาธารณสุขปลอดภัยครบครันในทุกพื้นที่
๓. ส่งเสริมด้านการศึกษา ด้านอนามัย ด้านสิ่งแวดล้อม และความเป็นอยู่ของประชาชน
๔. จัดให้มีการประชาคมหมู่บ้าน ตำบล และส่งเสริมให้ประชาชนเข้าร่วมในการดำเนินงาน
๕. พัฒนาระบบการบริหารงาน
๖. บำรุงและส่งเสริมการประกอบอาชีพของประชาชน
๗. กำจัดมูลฝอย สิ่งปฏิกูล และน้ำเสีย

๔.๓ ยุทธศาสตร์และแนวทางการพัฒนาขององค์กรปกครองส่วนท้องถิ่น

๔.๓.๑ ยุทธศาสตร์การพัฒนาด้านโครงสร้างพื้นฐาน

๑. พัฒนา ปรับปรุง และบำรุงรักษา ถนน สะพาน ทางเท้า ท่อระบายน้ำ
๒. พัฒนาแหล่งน้ำ และระบบประปาหมู่บ้าน
๓. ขยายเขตบริการไฟฟ้าให้ทั่วถึง พร้อมไฟฟ้าสาธารณะ
๔. จัดทำผังเมืองรวม และผังเมืองเฉพาะ
๕. พัฒนาระบบจราจร
๖. วางแผนการใช้ประโยชน์พื้นที่ให้เหมาะสม

๔.๓.๒ ยุทธศาสตร์การพัฒนาด้านการส่งเสริมการศึกษา และพัฒนาคุณภาพชีวิต

๑. พัฒนาและส่งเสริมอาชีพให้ประชาชนมีรายได้เพิ่มขึ้น
๒. พัฒนาการศึกษา ทั้งในระบบ และนอกระบบ
 ๓. ส่งเสริมสุขภาพอนามัย รวมถึงการป้องกันและแก้ไขปัญหาเสพติด และโรคติดต่อ (เช่น โรคเอดส์ วัณโรค ฯลฯ)
 ๔. ส่งเสริมกีฬาและนันทนาการทุกระดับ
 ๕. ส่งเสริมสวัสดิการสังคม
 ๖. ปรับปรุงแหล่งชุมชนแออัดและจัดการเกี่ยวกับที่อยู่อาศัย

๔.๓.๓ ยุทธศาสตร์การพัฒนาด้านการจัดระเบียบชุมชน สังคม และการรักษาความสงบเรียบร้อย

๑. รักษาความสงบเรียบร้อย และความปลอดภัยในชีวิตและทรัพย์สิน
๒. จัดหาวัสดุ อุปกรณ์ในการป้องกันและบรรเทาสาธารณภัย
๓. ส่งเสริมและให้ความรู้แก่เจ้าหน้าที่และประชาชนในการป้องกันอาชญากรรม

๔.๓.๔ ยุทธศาสตร์การพัฒนาด้านการบริหารจัดการและการอนุรักษ์ทรัพยากรธรรมชาติและสิ่งแวดล้อม

๑. สร้างจิตสำนึกและความตระหนักในการจัดการทรัพยากรธรรมชาติและสิ่งแวดล้อม
๒. ฝั้ระวังและป้องกันทรัพยากรธรรมชาติและสิ่งแวดล้อม
๓. บำบัดและฟื้นฟูทรัพยากรธรรมชาติและสิ่งแวดล้อม
๔. ศึกษาวิจัยเชิงปฏิบัติในการจัดการทรัพยากรธรรมชาติและสิ่งแวดล้อม
๕. จัดระบบบำบัดน้ำเสีย
๖. บำบัดและจัดการขยะ
๗. ป้องกันอุทกภัย

๔.๓.๕ ยุทธศาสตร์การพัฒนาด้านศิลปวัฒนธรรม จารีตประเพณี และภูมิปัญญาท้องถิ่น

๑. ส่งเสริมเผยแพร่ ศิลปวัฒนธรรม
๒. จัดตั้งศูนย์การเรียนรู้ภูมิปัญญาท้องถิ่น

๔.๓.๖ ยุทธศาสตร์การพัฒนากระบวนการบริหารจัดการที่ดีในองค์กร และการมีส่วนร่วมของประชาชน

๑. อุดหนุนหน่วยงานของรัฐและเอกชนตามอำนาจหน้าที่ของ อบต.
๒. พัฒนาบุคลากรในองค์กร
๓. ปรับปรุงและพัฒนาเครื่องมือเครื่องใช้และสถานที่ปฏิบัติงาน
๔. ส่งเสริมการมีส่วนร่วมของประชาชนในการบริหารงานของท้องถิ่น
๕. ค่าใช้จ่ายในการจัดทำแผนที่ภาษี

โครงสร้างยุทธศาสตร์จังหวัดเพชรบุรี (พ.ศ. ๒๕๕๘-๒๕๖๑)

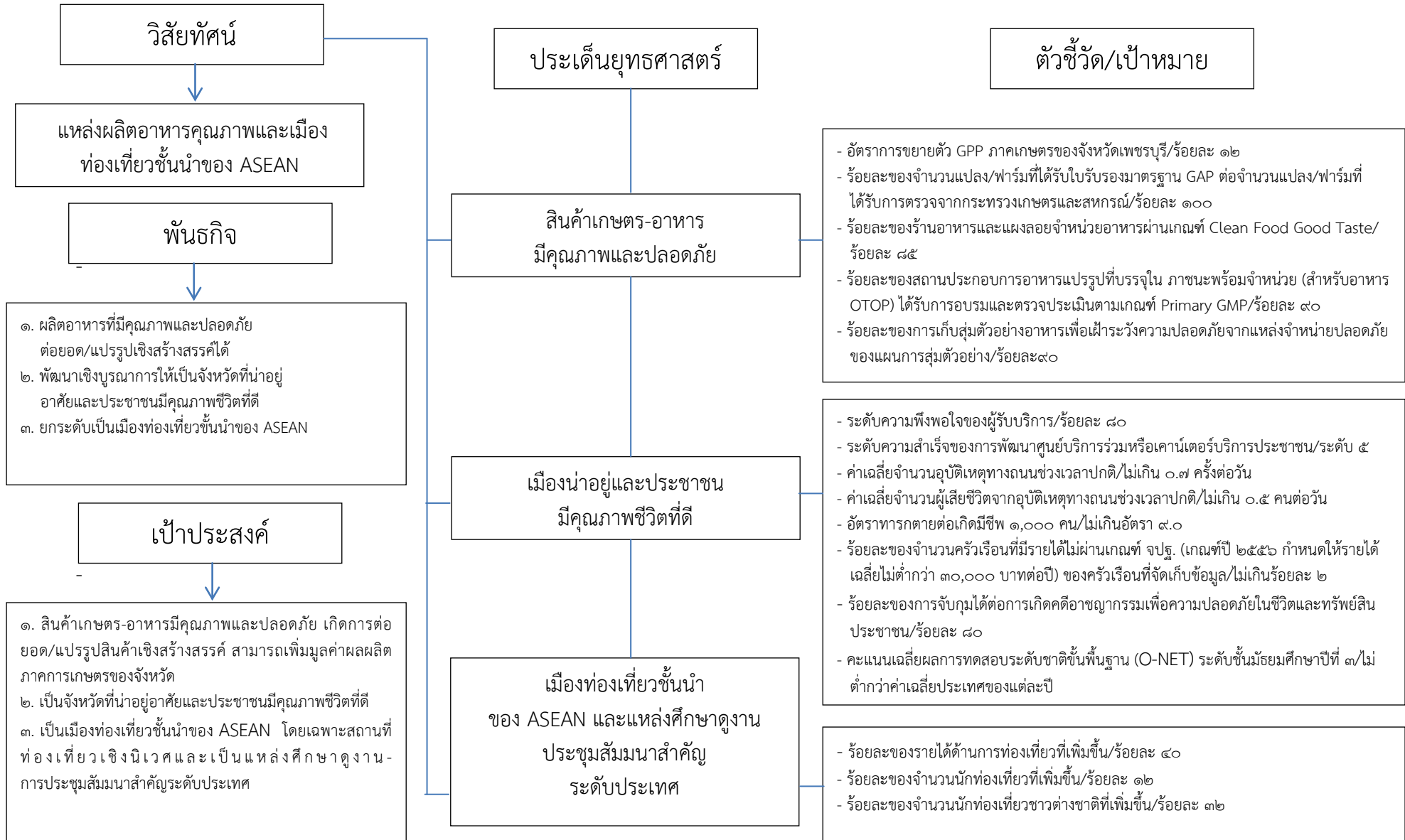

ยุทธศาสตร์การพัฒนาขององค์กรปกครองส่วนท้องถิ่น

Strategy Map

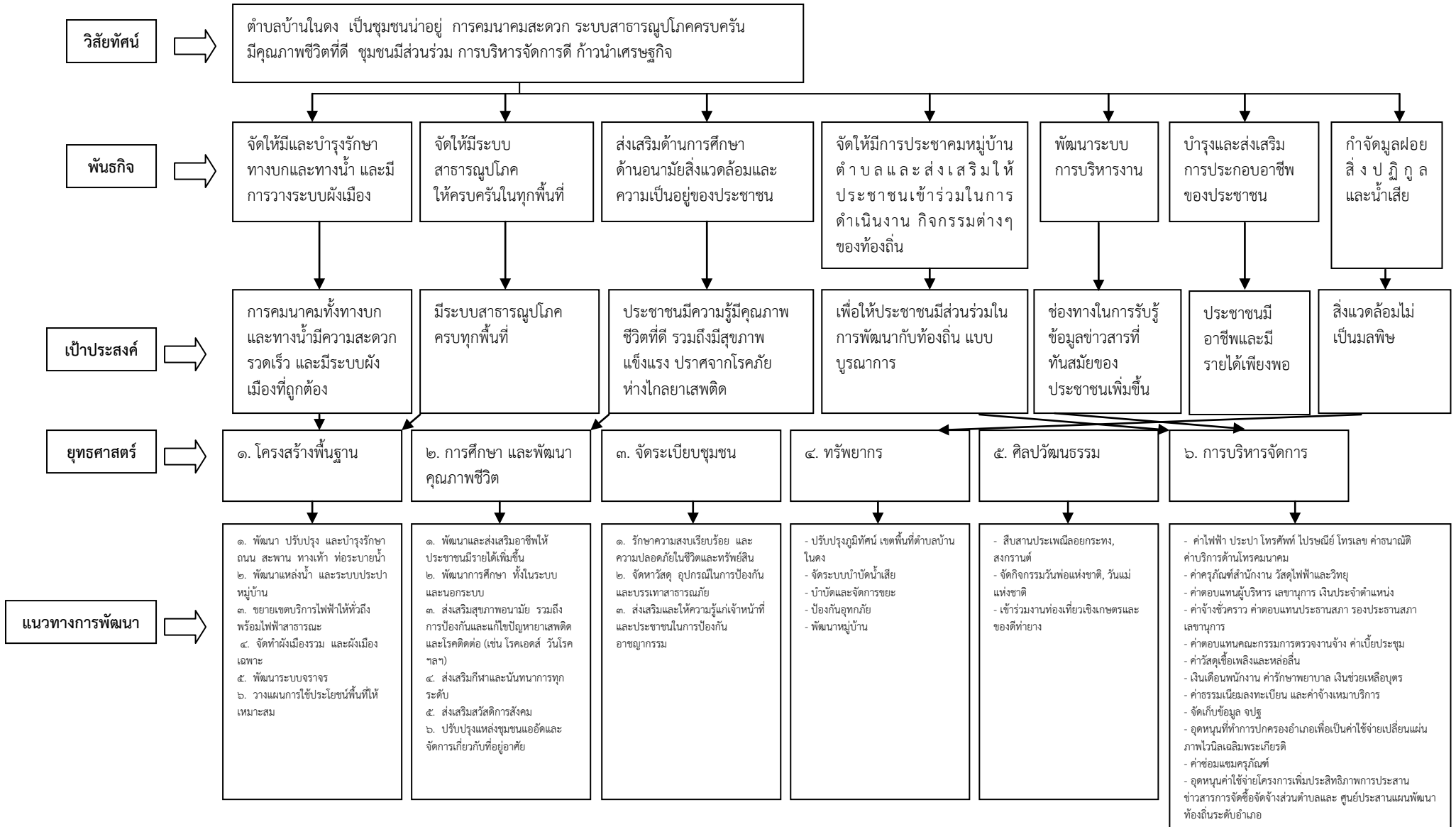

๔.๕ นโยบายการพัฒนาของผู้บริหารองค์การบริหารส่วนตำบลบ้านในดง
นโยบาย

๑. จัดให้มีการคมนาคมในตำบลให้สะดวก ปลอดภัย และได้ขนาดมาตรฐาน
๒. จัดให้มีน้ำดื่มและน้ำใช้ เพื่อใช้ในการเกษตรและการอุปโภค - บริโภค อย่างเพียงพอ
๓. ให้ประชาชนมีอาชีพเสริมเพื่อเพิ่มพูนรายได้ และมีรายได้เพียงพอต่อความต้องการ
๔. จัดให้มีน้ำประปาและไฟฟ้า หรือแสงสว่างอย่างทั่วถึง
๕. ดูแลและส่งเสริมการพัฒนาเด็ก เยาวชน สตรี ผู้สูงอายุ และผู้พิการ
๖. ให้มีการบริการด้านสาธารณสุขอย่างเพียงพอกับความต้องการของประชาชน
๗. ส่งเสริมและบำรุงรักษาศิลปะ จารีตประเพณี ภูมิปัญญาท้องถิ่น และวัฒนธรรมอันดีของท้องถิ่น
๘. ส่งเสริมการศึกษาและพัฒนากระบวนการเรียนรู้
๙. พัฒนาการกีฬา ในตำบลอย่างต่อเนื่อง
๑๐. จัดให้ประชาชนได้รับความรู้และข่าวสารของทางราชการอย่างทั่วถึง
๑๑. ส่งเสริมให้ประชาชนมีส่วนร่วม ให้การพัฒนาความเป็นอยู่และการดำรงชีวิตของตนเอง โดยผ่าน
กระบวนการประชาคม
๑๒. ส่งเสริมให้ประชาชนมีส่วนร่วมในการบริหารจัดการทรัพยากรธรรมชาติและสิ่งแวดล้อม

รายละเอียดโครงการพัฒนา
แผนพัฒนาสามปี (พ.ศ. ๒๕๕๘-๒๕๖๐)
องค์การบริหารส่วนตำบลบ้านในดง

ยุทธศาสตร์จังหวัดที่ ๒

- ยุทธศาสตร์การพัฒนาของ อปท. ในเขตจังหวัดที่ ๑

๑. ยุทธศาสตร์ การพัฒนาด้านโครงสร้างพื้นฐาน

๑.๑ แนวทางการพัฒนา พัฒนา ปรับปรุง และบำรุงรักษา ถนน สะพาน ทางเท้า ท่อระบายน้ำ ฯลฯ

ที่	โครงการ	วัตถุประสงค์	เป้าหมาย (ผลผลิตของโครงการ)	งบประมาณและที่มา			ตัวชี้วัด (KPI)	ผลลัพธ์ที่คาดว่าจะได้รับ	หน่วยงานที่รับผิดชอบ
				๒๕๕๘ (บาท)	๒๕๕๙ (บาท)	๒๕๖๐ (บาท)			
๑.	ก่อสร้างถนน คสล.หมู่ที่ ๑ บ้าน ในดง	เพื่อให้การคมนาคมมีความ รวดเร็ว ปลอดภัย การขน ย้ายพืชผลทางการเกษตรออก สู่ตลาดได้อย่างมีประสิทธิภาพ	หมู่ที่ ๑ บ้านในดง กว้าง ๕ เมตร ยาว ๑๐๐ เมตร จากบ้าน นางกมลรัตน์ แยมน้อย ถึง บ้านนายนิพนธ์ ชาวไทย (รายละเอียด ตามแบบ อบต. กำหนด)	๑๕๐,๐๐๐ (งบ อบต.)	-	-	จำนวนถนน ที่ได้ มาตรฐาน เพิ่มขึ้น	ประชาชนได้รับ ความสะดวก รวดเร็ว มีความ ปลอดภัยในการ คมนาคม และการ ขนย้ายพืชผลออกสู่ ตลาด	ส่วนโยธา
๒	ซ่อมแซมถนน	เพื่อให้การคมนาคมมีความ รวดเร็ว ปลอดภัย การขน ย้ายพืชผลทางการเกษตรออก สู่ตลาดได้อย่างมีประสิทธิภาพ	ซ่อมแซมถนน ภายใน ตำบลบ้านในดง ตั้งแต่ หมู่ที่ ๑ - หมู่ที่ ๖	๕๐๐,๐๐๐ (งบ อบต.)	-	-	จำนวนถนน ที่ได้รับการ บำรุงรักษา	ประชาชนได้รับ ความสะดวก รวดเร็ว มีความ ปลอดภัยในการ คมนาคม และการ ขนย้ายพืชผลออกสู่ ตลาด	ส่วนโยธา

ที่	โครงการ	วัตถุประสงค์	เป้าหมาย (ผลผลิตของโครงการ)	งบประมาณและที่มา			ตัวชี้วัด (KPI)	ผลลัพธ์ที่คาดว่าจะได้รับ	หน่วยงานที่ รับผิดชอบ
				๒๕๕๘ (บาท)	๒๕๕๙ (บาท)	๒๕๖๐ (บาท)			
๓	ก่อสร้างถนน คสล. หมู่ที่ ๑ บ้านในดง	เพื่อให้การคมนาคมมีความ รวดเร็ว ปลอดภัย การขน ย้ายพืชผลทางการเกษตรออก สู่ตลาดได้อย่างมีประสิทธิภาพ	หมู่ที่ ๑ บ้านในดง กว้าง ๓ เมตร ยาว ๔๐ เมตร จากบ้านนางเพ็ญ จันทร์ ถึงเหมืองส่งน้ำ กลางหมู่บ้าน (รายละเอียดตามแบบ อบต. กำหนด)	-	-	๕๘,๐๐๐ (งบ อบต.)	จำนวนถนน ที่ได้ มาตรฐาน เพิ่มขึ้น	ประชาชนได้รับ ความสะดวก รวดเร็ว มีความ ปลอดภัยในการ คมนาคม และการ ขนย้ายพืชผลออกสู่ ตลาด	ส่วนโยธา
๔	ก่อสร้างถนน ลูกรัง หมู่ที่ ๑ บ้านในดง	เพื่อให้การคมนาคมมีความ รวดเร็ว ปลอดภัย การขน ย้ายพืชผลทางการเกษตรออก สู่ตลาดได้อย่างมีประสิทธิภาพ	หมู่ที่ ๑ บ้านในดง กว้าง ๖ เมตร ยาว ๓๐๐ เมตร จากบ้าน นางเดือน ถึง บ้าน นายวันชัย (รายละเอียดตามแบบ อบต.กำหนด)	-	-	๑๕๐,๐๐๐ (งบ อบต.)	จำนวนถนน ที่ได้ มาตรฐาน เพิ่มขึ้น	ประชาชนได้รับ ความสะดวก รวดเร็ว มีความ ปลอดภัยในการ คมนาคม และการ ขนย้ายพืชผลออกสู่ ตลาด	ส่วนโยธา
๕	ก่อสร้างถนนลูกรัง หมู่ที่ ๑ บ้านในดง	เพื่อให้การคมนาคมมีความ รวดเร็ว ปลอดภัย การขน ย้ายพืชผลทางการเกษตรออก สู่ตลาดได้อย่างมีประสิทธิภาพ	หมู่ที่ ๑ บ้านในดง กว้าง ๔ เมตร ยาว ๔๐๐ เมตร จากไร่นาง ทองย้อย ถึง คลองสาย D๔ (รายละเอียดตามแบบ อบต. กำหนด)	-	-	๑๐๐,๐๐๐ (งบ อบต.)	จำนวนถนน ที่ได้ มาตรฐาน เพิ่มขึ้น	ประชาชนได้รับ ความสะดวก รวดเร็ว มีความ ปลอดภัยในการ คมนาคม และการ ขนย้ายพืชผลออกสู่ ตลาด	ส่วนโยธา

ที่	โครงการ	วัตถุประสงค์	เป้าหมาย (ผลผลิตของโครงการ)	งบประมาณและที่มา			ตัวชี้วัด (KPI)	ผลลัพธ์ที่คาดว่าจะได้รับ	หน่วยงานที่รับผิดชอบ
				๒๕๕๘ (บาท)	๒๕๕๙ (บาท)	๒๕๖๐ (บาท)			
๖	ก่อสร้างถนน คสล. หมู่ที่ ๑ บ้านในดง	เพื่อให้การคมนาคมมีความ รวดเร็ว ปลอดภัย การขน ย้ายพืชผลทางการเกษตรออก สู่ตลาดได้อย่างมีประสิทธิภาพ	หมู่ที่ ๑ บ้านในดง กว้าง ๕ เมตร ยาว ๗๐๐ เมตร จากไธ่ นาง เผื่อน ทัศนสุข ถึง บ้าน นางทองย้อย (รายละเอียดตามแบบ อบต. กำหนด)	-	-	๑,๖๐๐,๐๐๐ (งบ อบต. ขอรับการ สนับสนุนจาก หน่วยงานอื่น)	จำนวนถนน ที่ได้ มาตรฐาน เพิ่มขึ้น	ประชาชนได้รับ ความสะดวก รวดเร็ว มีความ ปลอดภัยในการ คมนาคม และการ ขนย้ายพืชผลออกสู่ ตลาด	ส่วนโยธา
๗	ก่อสร้างถนน คสล. หมู่ที่ ๑ บ้านในดง	เพื่อให้การคมนาคมมีความ รวดเร็ว ปลอดภัย การขน ย้ายพืชผลทางการเกษตรออก สู่ตลาดได้อย่างมีประสิทธิภาพ	ก่อสร้างถนนคสล. กว้าง ๔ เมตร ยาว ๑๒๐ เมตร จากถนนข้าง โรงเรียน ถึง ถนนลาดยางหน้า โรงเรียน พร้อมติดตั้ง ไฟฟ้าสายทางสาธารณะ (รายละเอียดตามแบบ อบต.)	-	-	๒๖๕,๐๐๐ (งบ อบต.)	จำนวนถนน ที่ได้ มาตรฐาน เพิ่มขึ้น	ประชาชนได้รับ ความสะดวก รวดเร็ว มีความ ปลอดภัยในการ คมนาคม และการ ขนย้ายพืชผลออกสู่ ตลาด	ส่วนโยธา
๘	ก่อสร้างถนน คสล. หมู่ที่ ๑ บ้านในดง	เพื่อให้การคมนาคมมีความ รวดเร็ว ปลอดภัย การขน ย้ายพืชผลทางการเกษตรออก สู่ตลาดได้อย่างมีประสิทธิภาพ	ก่อสร้างถนนคสล. กว้าง ๕ เมตร ยาว ๕๐๐ เมตร จากทางแยกถนน ภายในหมู่บ้าน หมู่ที่ ๑ - บ้านนายไพศาล (รายละเอียดตามแบบ อบต. กำหนด)	-	-	๑,๓๐๐,๐๐๐ (งบ อบต.)	จำนวนถนน ที่ได้ มาตรฐาน เพิ่มขึ้น	ประชาชนได้รับ ความสะดวก รวดเร็ว มีความ ปลอดภัยในการ คมนาคม และการ ขนย้ายพืชผลออกสู่ ตลาด	ส่วนโยธา

ที่	โครงการ	วัตถุประสงค์	เป้าหมาย (ผลผลิตของโครงการ)	งบประมาณและที่มา			ตัวชี้วัด (KPI)	ผลลัพธ์ที่คาดว่าจะได้รับ	หน่วยงานที่รับผิดชอบ
				๒๕๕๘ (บาท)	๒๕๕๙ (บาท)	๒๕๖๐ (บาท)			
๙	ก่อสร้างถนนลูกรัง หมู่ที่ ๑ บ้านในดง	เพื่อให้การคมนาคมมีความรวดเร็ว ปลอดภัย การขนย้ายพืชผลทางการเกษตรออกสู่ตลาดได้อย่างมีประสิทธิภาพ	ก่อสร้างถนนลูกรังกว้าง ๖ เมตร ยาว ๒,๐๐๐ เมตร บริเวณคลอง D๙ (รายละเอียดตามแบบ อบต.กำหนด)	-	-	๔๕๖,๐๐๐ (งบ อบต.)	จำนวนถนนที่ได้มาตรฐานเพิ่มขึ้น	ประชาชนได้รับความสะดวก รวดเร็ว มีความปลอดภัยในการคมนาคม	ส่วนโยธา
๑๐	ปรับปรุงถนนคอนกรีตเสริมเหล็ก หมู่ที่ ๑ บ้านในดง	เพื่อให้การคมนาคมมีความรวดเร็ว ปลอดภัย การขนย้ายพืชผลทางการเกษตรออกสู่ตลาดได้อย่างมีประสิทธิภาพ	หมู่ที่ ๑ บ้านในดง จากถนนเพชรเกษมทำทาง – หนองจอก ถึง คลองสาย D๙ จากเดิมกว้าง ๔ เมตร เพิ่มเป็นกว้าง ๖ เมตร ยาว ๖๐๐ เมตร (รายละเอียดตามแบบ อบต.กำหนด)	-	-	๒,๐๐๐,๐๐๐ (ขอรับการสนับสนุนจากหน่วยงานอื่น)	จำนวนถนนที่ได้รับการบำรุงรักษา	ประชาชนได้รับความสะดวก รวดเร็ว มีความปลอดภัยในการคมนาคม และการขนย้ายพืชผลออกสู่ตลาด	ส่วนโยธา
๑๑	ก่อสร้างถนนคอนกรีตเสริมเหล็ก หมู่ที่ ๑ บ้านในดง	เพื่อให้การคมนาคมมีความรวดเร็ว ปลอดภัย การขนย้ายพืชผลทางการเกษตรออกสู่ตลาดได้อย่างมีประสิทธิภาพ	หมู่ที่ ๑ บ้านในดง จากบ้านนายนิพนธ์ ชาวไทย ถึง เขตเทศบาลตำบลหนองจอก กว้าง ๕ เมตร ยาว ๑,๒๐๐ เมตร (รายละเอียดตามแบบ อบต.กำหนด)	-	-	๒,๗๖๐,๐๐๐ (ขอรับการสนับสนุนจากหน่วยงานอื่น)	จำนวนถนนที่ได้มาตรฐานเพิ่มขึ้น	ประชาชนได้รับความสะดวก รวดเร็ว มีความปลอดภัยในการคมนาคม และการขนย้ายพืชผลออกสู่ตลาด	ส่วนโยธา

ที่	โครงการ	วัตถุประสงค์	เป้าหมาย (ผลผลิตของโครงการ)	งบประมาณและที่มา			ตัวชี้วัด (KPI)	ผลลัพธ์ที่คาดว่าจะได้รับ	หน่วยงานที่รับผิดชอบ
				๒๕๕๘ (บาท)	๒๕๕๙ (บาท)	๒๕๖๐ (บาท)			
๑๒	ก่อสร้างถนนลาดยาง หมู่ที่ ๑ บ้านในดง	เพื่อให้การคมนาคมมีความรวดเร็ว ปลอดภัย การขนย้ายพืชผลทางการเกษตรออกสู่ตลาดได้อย่างมีประสิทธิภาพ	หมู่ที่ ๑ บ้านในดง จากบ้านนายนิพนธ์ ชาวไทย ถึง เขตเทศบาลตำบลหนองจอก กว้าง ๕ เมตร ยาว ๑,๒๐๐ เมตร (รายละเอียดตามแบบ อปต.กำหนด)	-	-	๓,๖๐๐,๐๐๐ (ขอรับการสนับสนุนจากหน่วยงานอื่น)	จำนวนถนนที่ได้มาตรฐานเพิ่มขึ้น	ประชาชนได้รับความสะดวก รวดเร็ว มีความปลอดภัยในการคมนาคม และการขนย้ายพืชผลออกสู่ตลาด	ส่วนโยธา
๑๓	ก่อสร้างถนนคอนกรีตเสริมเหล็ก หมู่ที่ ๑ บ้านในดง	เพื่อให้การคมนาคมมีความรวดเร็ว ปลอดภัย การขนย้ายพืชผลทางการเกษตรออกสู่ตลาดได้อย่างมีประสิทธิภาพ	หมู่ที่ ๑ บ้านในดง จากถนนลาดยางทำยาง – หนองจอก ถึง บ้านนายนิพนธ์ ชาวไทย กว้าง ๕ เมตร ยาว ๑,๒๐๐ เมตร (รายละเอียดตามแบบ อปต.กำหนด)	-	-	๒,๗๖๐,๐๐๐ (ขอรับการสนับสนุนจากหน่วยงานอื่น)	จำนวนถนนที่ได้มาตรฐานเพิ่มขึ้น	ประชาชนได้รับความสะดวก รวดเร็ว มีความปลอดภัยในการคมนาคม และการขนย้ายพืชผลออกสู่ตลาด	ส่วนโยธา
๑๔	ก่อสร้างถนนลาดยาง หมู่ที่ ๑ บ้านในดง	เพื่อให้การคมนาคมมีความรวดเร็ว ปลอดภัย การขนย้ายพืชผลทางการเกษตรออกสู่ตลาดได้อย่างมีประสิทธิภาพ	หมู่ที่ ๑ บ้านในดง จากถนนลาดยางทำยาง – หนองจอก ถึง บ้านนายนิพนธ์ ชาวไทย กว้าง ๕ เมตร ยาว ๑,๒๐๐ เมตร (รายละเอียดตามแบบ อปต.กำหนด)	-	-	๓,๖๐๐,๐๐๐ (ขอรับการสนับสนุนจากหน่วยงานอื่น)	จำนวนถนนที่ได้มาตรฐานเพิ่มขึ้น	ประชาชนได้รับความสะดวก รวดเร็ว มีความปลอดภัยในการคมนาคม และการขนย้ายพืชผลออกสู่ตลาด	ส่วนโยธา

ที่	โครงการ	วัตถุประสงค์	เป้าหมาย (ผลผลิตของโครงการ)	งบประมาณและที่มา			ตัวชี้วัด (KPI)	ผลลัพธ์ที่คาดว่าจะได้รับ	หน่วยงานที่รับผิดชอบ
				๒๕๕๘ (บาท)	๒๕๕๙ (บาท)	๒๕๖๐ (บาท)			
๑๕	ก่อสร้างสะพาน คสล. หมู่ที่ ๑ บ้านในดง	เพื่อให้การคมนาคมมีความ รวดเร็ว ปลอดภัย การขน ย้ายพืชผลทางการเกษตรออก สู่ตลาดได้อย่างมีประสิทธิภาพ	ก่อสร้างสะพาน คสล. กว้าง ๘ เมตร ยาว ๑๒ เมตร บริเวณคลองสาย D๙ (รายละเอียดตามแบบ อบต.กำหนด)	-	-	๑,๕๐๐,๐๐๐ (ขอรับการ สนับสนุนจาก หน่วยงานอื่น)	จำนวนถนน ที่ได้ มาตรฐาน เพิ่มขึ้น	ประชาชนได้รับ ความสะดวก รวดเร็ว มีความ ปลอดภัยในการ คมนาคม และการ ขนย้ายพืชผลออกสู่ ตลาด	ส่วนโยธา
๑๖	ก่อสร้างถนน คสล. หมู่ที่ ๑ บ้านในดง	เพื่อให้การคมนาคมมีความ รวดเร็ว ปลอดภัย การขน ย้ายพืชผลทางการเกษตรออก สู่ตลาดได้อย่างมีประสิทธิภาพ	หมู่ที่ ๑ บ้านในดง กว้าง ๓ เมตร ยาว ๗๐ เมตร จากบ้านนายเจียน ถึง บ้านนายไสน (รายละเอียดตามแบบ อบต.กำหนด)	-	-	๑๐๐,๐๐๐ (งบ อบต.)	จำนวนถนน ที่ได้ มาตรฐาน เพิ่มขึ้น	ประชาชนได้รับ ความสะดวก รวดเร็ว มีความ ปลอดภัยในการ คมนาคม และการ ขนย้ายพืชผลออกสู่ ตลาด	ส่วนโยธา
๑๗	ก่อสร้างถนน คสล. หมู่ที่ ๑ บ้านในดง	เพื่อให้การคมนาคมมีความ รวดเร็ว ปลอดภัย การขน ย้ายพืชผลทางการเกษตรออก สู่ตลาดได้อย่างมีประสิทธิภาพ	หมู่ที่ ๑ บ้านในดง จากบ้านนางลีนจี ถึง ไร่ นายสมปอง กว้าง ๓ เมตร ยาว ๗๐ เมตร (รายละเอียดตามแบบ อบต.กำหนด)	-	-	๑๐๐,๐๐๐ (งบ อบต.)	จำนวนถนน ที่ได้ มาตรฐาน เพิ่มขึ้น	ประชาชนได้รับ ความสะดวก รวดเร็ว มีความ ปลอดภัยในการ คมนาคม และการ ขนย้ายพืชผลออกสู่ ตลาด	ส่วนโยธา

ที่	โครงการ	วัตถุประสงค์	เป้าหมาย (ผลผลิตของโครงการ)	งบประมาณและที่มา			ตัวชี้วัด (KPI)	ผลลัพธ์ที่คาดว่าจะได้รับ	หน่วยงานที่รับผิดชอบ
				๒๕๕๘ (บาท)	๒๕๕๙ (บาท)	๒๕๖๐ (บาท)			
๑๘	ก่อสร้างถนน คสล. หมู่ที่ ๒ บ้านชายนา	เพื่อให้การคมนาคมมีความ รวดเร็ว ปลอดภัย การขน ย้ายพืชผลทางการเกษตรออก สู่ตลาดได้อย่างมีประสิทธิภาพ	ก่อสร้างถนน คสล. จาก ถนนลาดยางเพชรเกษม หนองจอก ถึง บ้านนาย ชิตพัฒนา กว้าง ๓ เมตร ยาว ๒๒๐ เมตร (รายละเอียดตามแบบ อบต. กำหนด)	๓๐๐,๐๐๐ (งบ อบต.)	-	-	จำนวนถนน ที่ได้ มาตรฐาน เพิ่มขึ้น	ประชาชนได้รับ ความสะดวก รวดเร็ว มีความ ปลอดภัยในการ คมนาคม และการ ขนย้ายพืชผลออกสู่ ตลาด	ส่วนโยธา
๑๙	ก่อสร้างถนนลูกรัง หมู่ที่ ๒ บ้าน ชายนา	เพื่อให้การคมนาคมมีความ รวดเร็ว ปลอดภัย การขน ย้ายพืชผลทางการเกษตรออก สู่ตลาดได้อย่างมีประสิทธิภาพ	หมู่ที่ ๒ บ้านชายนา กว้าง ๓ เมตร ยาว ๔๐๐ เมตร สูง ๐.๔๐ เมตร จากถนนหน้า อบต. ถึงไร่นายบุญมาก (รายละเอียดตามแบบ อบต. กำหนด)	-	-	๑๑๓,๐๐๐ (งบ อบต.)	จำนวนถนน ที่ได้ มาตรฐาน เพิ่มขึ้น	ประชาชนได้รับ ความสะดวก รวดเร็ว มีความ ปลอดภัยในการ คมนาคม และการ ขนย้ายพืชผลออกสู่ ตลาด	ส่วนโยธา
๒๐	ก่อสร้างถนน คสล. หมู่ที่ ๒ บ้านชายนา	เพื่อให้การคมนาคมมีความ รวดเร็ว ปลอดภัย การขน ย้ายพืชผลทางการเกษตรออก สู่ตลาดได้อย่างมีประสิทธิภาพ	หมู่ที่ ๒ บ้านชายนา กว้าง ๔ เมตร ยาว ๙๐๐ เมตร จากไร่นาย วิเชียร ถึง คลองสาย D ๙ (รายละเอียดตามแบบ อบต. กำหนด)	-	-	๑,๓๐๐,๐๐๐ (งบ อบต.)	จำนวนถนน ที่ได้ มาตรฐาน เพิ่มขึ้น	ประชาชนได้รับ ความสะดวก รวดเร็ว มีความ ปลอดภัยในการ คมนาคม และการ ขนย้ายพืชผลออกสู่ ตลาด	ส่วนโยธา

ที่	โครงการ	วัตถุประสงค์	เป้าหมาย (ผลผลิตของโครงการ)	งบประมาณและที่มา			ตัวชี้วัด (KPI)	ผลลัพธ์ที่คาดว่าจะได้รับ	หน่วยงานที่รับผิดชอบ
				๒๕๕๘ (บาท)	๒๕๕๙ (บาท)	๒๕๖๐ (บาท)			
๒๑	ปรับปรุงถนนคอนกรีตเสริมเหล็ก หมู่ที่ ๒ บ้านชายนา	เพื่อให้การคมนาคมมีความรวดเร็ว ปลอดภัย การขนย้ายพืชผลทางการเกษตรออกสู่ตลาดได้อย่างมีประสิทธิภาพ	ปรับปรุงถนนคอนกรีต โดยการปูแอสฟัลติก จากถนนคอนกรีตกลางหมู่บ้านถึง ถนนคลองชลประทานสายสอง กว้าง ๔ เมตร ยาว ๕๐๐ เมตร (รายละเอียดตามแบบ อบต. กำหนด)	-	-	๖๐๐,๐๐๐ (งบ อบต.)	จำนวนถนนที่ได้รับการบำรุงรักษา	ประชาชนได้รับความสะดวก รวดเร็ว มีความปลอดภัยในการคมนาคม และการขนย้ายพืชผลออกสู่ตลาด	ส่วนโยธา
๒๒	ก่อสร้างถนนลูกรัง หมู่ที่ ๒ บ้านชายนา	เพื่อให้การคมนาคมมีความรวดเร็ว ปลอดภัย การขนย้ายพืชผลทางการเกษตรออกสู่ตลาดได้อย่างมีประสิทธิภาพ	หมู่ที่ ๒ บ้านชายนา กว้าง ๓ เมตร ยาว ๑๐๐ เมตร สูง ๐.๕๐ เมตร จากถนนลาดยางทำยาง – หนองจอก ถึง ไร่ นายแพว (รายละเอียดตามแบบ อบต. กำหนด)	-	-	๑๒๐,๐๐๐ (งบ อบต.)	จำนวนถนนที่ได้มาตรฐานเพิ่มขึ้น	ประชาชนได้รับความสะดวก รวดเร็ว มีความปลอดภัยในการคมนาคม และการขนย้ายพืชผลออกสู่ตลาด	ส่วนโยธา
๒๓	ก่อสร้างถนนคสล. หมู่ที่ ๒ บ้านชายนา	เพื่อให้การคมนาคมมีความรวดเร็ว ปลอดภัย การขนย้ายพืชผลทางการเกษตรออกสู่ตลาดได้อย่างมีประสิทธิภาพ	ก่อสร้างถนนคสล. จากถนนลาดยางเพชรเกษม หนองจอก ถึง บ้านนายชิตพัฒนา กว้าง ๓ เมตร ยาว ๒๒๐ เมตร (รายละเอียดตามแบบ อบต. กำหนด)	-	-	๓๐๐,๐๐๐ (งบ อบต.)	จำนวนถนนที่ได้มาตรฐานเพิ่มขึ้น	ประชาชนได้รับความสะดวก รวดเร็ว มีความปลอดภัยในการคมนาคม และการขนย้ายพืชผลออกสู่ตลาด	ส่วนโยธา

ที่	โครงการ	วัตถุประสงค์	เป้าหมาย (ผลผลิตของโครงการ)	งบประมาณและที่มา			ตัวชี้วัด (KPI)	ผลลัพธ์ที่คาดว่าจะได้รับ	หน่วยงานที่รับผิดชอบ
				๒๕๕๘ (บาท)	๒๕๕๙ (บาท)	๒๕๖๐ (บาท)			
๒๔	ก่อสร้างถนนคอนกรีตเสริมเหล็กคลองชลประทานสายสองฝั่งขวา สายบ้านในดง-ทต.ท่ายาง (โครงการประสานแผนพัฒนา)	เพื่อให้การคมนาคมมีความรวดเร็ว ปลอดภัย การขนย้ายพืชผลทางการเกษตรออกสู่ตลาดได้อย่างมีประสิทธิภาพ	จากสะพานประปาหมู่ที่ ๓ ถึง เขตติดต่อเทศบาล ตำบลท่ายาง กว้าง ๖ เมตร ยาว ๖๑๐ เมตร	๘๐๐,๐๐๐ (งบ อบต.)	๘๐๐,๐๐๐ (งบ อบต.)	๘๐๐,๐๐๐ (งบ อบต.)	จำนวนถนนที่ได้มาตรฐานเพิ่มขึ้น	ประชาชนได้รับความสะดวก รวดเร็ว มีความปลอดภัยในการคมนาคม และการขนย้ายพืชผลออกสู่ตลาด	ส่วนโยธา
๒๕	ก่อสร้างสะพานคสล. หมู่ที่ ๓ บ้านหัวเข้	เพื่อให้การคมนาคมมีความรวดเร็ว ปลอดภัย การขนย้ายพืชผลทางการเกษตรออกสู่ตลาดได้อย่างมีประสิทธิภาพ	ก่อสร้างสะพาน คสล. กว้าง ๘ เมตร ยาว ๑๒ เมตร ทางเข้าโรงงานผลิตปุ๋ยอินทรีย์หมอดิน	-	-	๑,๕๐๐,๐๐๐	จำนวนถนนที่ได้มาตรฐานเพิ่มขึ้น	ประชาชนได้รับความสะดวก รวดเร็ว มีความปลอดภัยในการคมนาคม และการขนย้ายพืชผลออกสู่ตลาด	ส่วนโยธา
๒๖	ก่อสร้างถนนลาดยาง คลองชลประทานสายสอง ฝั่งขวา สายบ้านในดง-เทศบาลตำบลท่ายาง	เพื่อให้การคมนาคมมีความรวดเร็ว ปลอดภัย การขนย้ายพืชผลทางการเกษตรออกสู่ตลาดได้อย่างมีประสิทธิภาพ	คลองชลประทานสายสองฝั่งขวา กว้าง ๖ เมตร	๑,๐๐๐,๐๐๐	๑,๐๐๐,๐๐๐	๑,๐๐๐,๐๐๐	จำนวนถนนที่ได้มาตรฐานเพิ่มขึ้น	ประชาชนได้รับความสะดวก รวดเร็ว มีความปลอดภัยในการคมนาคม และการขนย้ายพืชผลออกสู่ตลาด	ส่วนโยธา

ที่	โครงการ	วัตถุประสงค์	เป้าหมาย (ผลผลิตของโครงการ)	งบประมาณและที่มา			ตัวชี้วัด (KPI)	ผลลัพธ์ที่คาดว่าจะได้รับ	หน่วยงานที่รับผิดชอบ
				๒๕๕๘ (บาท)	๒๕๕๙ (บาท)	๒๕๖๐ (บาท)			
๒๗	ก่อสร้างถนน คสล. หมู่ที่ ๓ บ้านหัวเข้	เพื่อให้การคมนาคมมีความ รวดเร็ว ปลอดภัย การขน ย้ายพืชผลทางการเกษตรออก สู่ตลาดได้อย่างมีประสิทธิภาพ	หมู่ที่ ๓ กว้าง ๓ เมตร ยาว ๑๐๐ เมตร จาก บ้านนายยม ถึง บ้าน นายหริม (รายละเอียด ตามแบบ อบต.กำหนด)	-	-	๑๔๐,๐๐๐ (งบ อบต.)	จำนวนถนน ที่ได้ มาตรฐาน เพิ่มขึ้น	ประชาชนได้รับ ความสะดวก รวดเร็ว มีความ ปลอดภัยในการ คมนาคม และการ ขนย้ายพืชผลออกสู่ ตลาด	ส่วนโยธา
๒๘	ก่อสร้างถนน คสล. หมู่ที่ ๓ บ้านหัวเข้	เพื่อให้การคมนาคมมีความ รวดเร็ว ปลอดภัย การขน ย้ายพืชผลทางการเกษตรออก สู่ตลาดได้อย่างมีประสิทธิภาพ	หมู่ที่ ๓ กว้าง ๖ เมตร ยาว ๑,๐๐๐ เมตร จาก ศาลากลางหมู่บ้าน ถึง เขตติดต่อหมู่ที่ ๕ (รายละเอียดตามแบบ อบต. กำหนด)	-	-	๔,๐๐๐,๐๐๐ (ขอรับการ สนับสนุนจาก หน่วยงานอื่น)	จำนวนถนน ที่ได้ มาตรฐาน เพิ่มขึ้น	ประชาชนได้รับ ความสะดวก รวดเร็ว มีความ ปลอดภัยในการ คมนาคม และการ ขนย้ายพืชผลออกสู่ ตลาด	ส่วนโยธา
๒๙	ก่อสร้างถนน คสล. หมู่ที่ ๓ บ้านหัว เข้	เพื่อให้การคมนาคมมีความ รวดเร็ว ปลอดภัย การขน ย้ายพืชผลทางการเกษตรออก สู่ตลาดได้อย่างมีประสิทธิภาพ	หมู่ที่ ๓ บ้านหัวเข้ กว้าง ๔ เมตร ยาว ๑๐๐ เมตร จากบ้าน นายยม ถึง พุงนา (รายละเอียดตามแบบ อบต. กำหนด)	-	-	๑๓๒,๔๐๐ (งบ อบต.)	จำนวนถนน ที่ได้ มาตรฐาน เพิ่มขึ้น	ประชาชนได้รับ ความสะดวก รวดเร็ว มีความ ปลอดภัยในการ คมนาคม และการ ขนย้ายพืชผลออกสู่ ตลาด	ส่วนโยธา

ที่	โครงการ	วัตถุประสงค์	เป้าหมาย (ผลผลิตของโครงการ)	งบประมาณและที่มา			ตัวชี้วัด (KPI)	ผลลัพธ์ที่คาดว่าจะได้รับ	หน่วยงานที่รับผิดชอบ
				๒๕๕๘ (บาท)	๒๕๕๙ (บาท)	๒๕๖๐ (บาท)			
๓๐	ก่อสร้างถนน คสล. หมู่ที่ ๓ บ้านหัวเข้	เพื่อให้การคมนาคมมีความ รวดเร็ว ปลอดภัย การขน ย้ายพืชผลทางการเกษตรออก สู่ตลาดได้อย่างมีประสิทธิภาพ	หมู่ที่ ๓ บ้านหัวเข้ กว้าง ๓ เมตร ยาว ๑๐๐ เมตร จากไร่นายยนต์ ถึง บ้านนายไข่ (รายละเอียดตามแบบ อบต. กำหนด)	-	-	๓๐๐,๐๐๐	จำนวนถนน ที่ได้ มาตรฐาน เพิ่มขึ้น	ประชาชนได้รับ ความสะดวก รวดเร็ว มีความ ปลอดภัยในการ คมนาคม และการ ขนย้ายพืชผลออกสู่ ตลาด	ส่วนโยธา
๓๑	ก่อสร้างถนน คสล. หมู่ที่ ๓ บ้านหัวเข้	เพื่อให้การคมนาคมมีความ รวดเร็ว ปลอดภัย การขน ย้ายพืชผลทางการเกษตรออก สู่ตลาดได้อย่างมีประสิทธิภาพ	หมู่ที่ ๓ กว้าง ๔ เมตร ยาว ๑๒๐ เมตร จาก ถนนคอนกรีตภายใน หมู่บ้าน ถึง บ้านนาย สว่าง ปัญญา (รายละเอียดตามแบบ อบต.กำหนด)	-	-	๒๒๐,๐๐๐ (งบ อบต.)	จำนวนถนน ที่ได้ มาตรฐาน เพิ่มขึ้น	ประชาชนได้รับ ความสะดวก รวดเร็ว มีความ ปลอดภัยในการ คมนาคม และการ ขนย้ายพืชผลออกสู่ ตลาด	ส่วนโยธา
๓๒	ก่อสร้างถนน คสล. หมู่ที่ ๓ บ้านหัวเข้	เพื่อให้การคมนาคมมีความ รวดเร็ว ปลอดภัย การขน ย้ายพืชผลทางการเกษตรออก สู่ตลาดได้อย่างมีประสิทธิภาพ	ก่อสร้างถนน คสล.จาก ถนนคอนกรีตเสริมเหล็ก ถึง บ้านนายซา กว้าง ๔ เมตร ยาว ๑๐๐ เมตร (รายละเอียดตามแบบ อบต. กำหนด)	-	-	๒๐๐,๐๐๐ (งบ อบต.)	จำนวนถนน ที่ได้ มาตรฐาน เพิ่มขึ้น	ประชาชนได้รับ ความสะดวก รวดเร็ว มีความ ปลอดภัยในการ คมนาคม และการ ขนย้ายพืชผลออกสู่ ตลาด	ส่วนโยธา

ที่	โครงการ	วัตถุประสงค์	เป้าหมาย (ผลผลิตของโครงการ)	งบประมาณและที่มา			ตัวชี้วัด (KPI)	ผลลัพธ์ที่คาดว่าจะได้รับ	หน่วยงานที่รับผิดชอบ
				๒๕๕๘ (บาท)	๒๕๕๙ (บาท)	๒๕๖๐ (บาท)			
๓๓	ก่อสร้างถนน คสล. หมู่ที่ ๓ บ้านหัวเข้	เพื่อให้การคมนาคมมีความ รวดเร็ว ปลอดภัย การขน ย้ายพืชผลทางการเกษตรออก สู่ตลาดได้อย่างมีประสิทธิภาพ	หมู่ที่ ๓ บ้านหัวเข้ กว้าง ๓ เมตร ยาว ๑๐๐ เมตร จากบ้าน นางมะปร่างค์ ถึง บ้าน นางฟู (รายละเอียดตาม แบบ อบต. กำหนด)	-	-	๑๓๕,๐๐๐ (งบ อบต.)	จำนวนถนน ที่ได้ มาตรฐาน เพิ่มขึ้น	ประชาชนได้รับ ความสะดวก รวดเร็ว มีความ ปลอดภัยในการ คมนาคม และการ ขนย้ายพืชผลออกสู่ ตลาด	ส่วนโยธา
๓๔	ก่อสร้างถนน คสล. หมู่ที่ ๓ บ้านหัวเข้	เพื่อให้การคมนาคมมีความ รวดเร็ว ปลอดภัย การขน ย้ายพืชผลทางการเกษตรออก สู่ตลาดได้อย่างมีประสิทธิภาพ	หมู่ที่ ๓ บ้านหัวเข้ กว้าง ๓ เมตร ยาว ๑๐๐ เมตร จากบ้าน นายนิยม ถึง โรงงานปุ๋ย (รายละเอียดตามแบบ อบต. กำหนด)	-	-	๑๓๐,๐๐๐ (งบ อบต.)	จำนวนถนน ที่ได้ มาตรฐาน เพิ่มขึ้น	ประชาชนได้รับ ความสะดวก รวดเร็ว มีความ ปลอดภัยในการ คมนาคม และการ ขนย้ายพืชผลออกสู่ ตลาด	ส่วนโยธา
๓๕	ก่อสร้างถนน คสล. หมู่ที่ ๓ บ้านหัวเข้	เพื่อให้การคมนาคมมีความ รวดเร็ว ปลอดภัย การขน ย้ายพืชผลทางการเกษตรออก สู่ตลาดได้อย่างมีประสิทธิภาพ	หมู่ที่ ๓ บ้านหัวเข้ กว้าง ๓ เมตร ยาว ๖๖ เมตร จากบ้านนายยนต์ ถึง บ้านนางชมพู่ (รายละเอียดตามแบบ อบต. กำหนด)	-	-	๘๙,๐๐๐ (งบ อบต.)	จำนวนถนน ที่ได้ มาตรฐาน เพิ่มขึ้น	ประชาชนได้รับ ความสะดวก รวดเร็ว มีความ ปลอดภัยในการ คมนาคม และการ ขนย้ายพืชผลออกสู่ ตลาด	ส่วนโยธา

ที่	โครงการ	วัตถุประสงค์	เป้าหมาย (ผลผลิตของโครงการ)	งบประมาณและที่มา			ตัวชี้วัด (KPI)	ผลลัพธ์ที่คาดว่าจะได้รับ	หน่วยงานที่รับผิดชอบ
				๒๕๕๘ (บาท)	๒๕๕๙ (บาท)	๒๕๖๐ (บาท)			
๓๖	ก่อสร้างถนน คสล. หมู่ที่ ๓ บ้านหัวเข้	เพื่อให้การคมนาคมมีความ รวดเร็ว ปลอดภัย การขน ย้ายพืชผลทางการเกษตรออก สู่ตลาดได้อย่างมีประสิทธิภาพ	หมู่ที่ ๓ บ้านหัวเข้ กว้าง ๔ เมตร ยาว ๕๐๐ เมตร จากบ้าน นายย่น ถึง นานาย หน่อง (รายละเอียด ตามแบบ อบต. กำหนด)	-	-	๙๐๐,๐๐๐ (งบ อบต.)	จำนวนถนน ที่ได้ มาตรฐาน เพิ่มขึ้น	ประชาชนได้รับ ความสะดวก รวดเร็ว มีความ ปลอดภัยในการ คมนาคม และการ ขนย้ายพืชผลออกสู่ ตลาด	ส่วนโยธา
๓๗	ก่อสร้างถนน คสล. หมู่ที่ ๓ บ้านหัวเข้	เพื่อให้การคมนาคมมีความ รวดเร็ว ปลอดภัย การขน ย้ายพืชผลทางการเกษตรออก สู่ตลาดได้อย่างมีประสิทธิภาพ	ก่อสร้างถนน คสล. จาก บ้านนายเสา สุขสวัสดิ์ ถึง บ้านนายนวน ทับ น้อย กว้าง ๔ เมตร ยาว ๒๐๐ เมตร (รายละเอียดตามแบบ อบต. กำหนด)	-	-	๒๕๐,๐๐๐ (งบ อบต.)	จำนวนถนน ที่ได้ มาตรฐาน เพิ่มขึ้น	ประชาชนได้รับ ความสะดวก รวดเร็ว มีความ ปลอดภัยในการ คมนาคม และการ ขนย้ายพืชผลออกสู่ ตลาด	ส่วนโยธา
๓๘	ก่อสร้างถนน คสล. หมู่ที่ ๓ บ้านหัวเข้	เพื่อให้การคมนาคมมีความ รวดเร็ว ปลอดภัย การขน ย้ายพืชผลทางการเกษตรออก สู่ตลาดได้อย่างมีประสิทธิภาพ	ก่อสร้างถนน คสล. จาก ถนนคอนกรีตภายใน หมู่บ้าน ถึง ไร่นายแบ้ ยาว ๔๐๐ เมตร กว้าง ๔ เมตร (รายละเอียด ตามแบบ อบต. กำหนด)	-	-	๕๐๐,๐๐๐ (งบ อบต.)	จำนวนถนน ที่ได้ มาตรฐาน เพิ่มขึ้น	ประชาชนได้รับ ความสะดวก รวดเร็ว มีความ ปลอดภัยในการ คมนาคม และการ ขนย้ายพืชผลออกสู่ ตลาด	ส่วนโยธา

ที่	โครงการ	วัตถุประสงค์	เป้าหมาย (ผลผลิตของโครงการ)	งบประมาณและที่มา			ตัวชี้วัด (KPI)	ผลลัพธ์ที่คาดว่าจะได้รับ	หน่วยงานที่รับผิดชอบ
				๒๕๕๘ (บาท)	๒๕๕๙ (บาท)	๒๕๖๐ (บาท)			
๓๙	ก่อสร้างสะพาน คสล. หมู่ที่ ๓ บ้านหัวเข้	เพื่อให้การคมนาคมมีความ รวดเร็ว ปลอดภัย การขน ย้ายพืชผลทางการเกษตรออก สู่ตลาดได้อย่างมีประสิทธิภาพ	ก่อสร้างสะพาน คสล. กว้าง ๘ เมตร ยาว ๑๒ เมตร ทางเข้า โรงงานผลิตปุ๋ยอินทรีย์ หมอดิน	-	-	๑,๕๐๐,๐๐๐ (ขอรับการ สนับสนุนจาก หน่วยงานอื่น)	จำนวน สะพานที่ได้ มาตรฐาน เพิ่มขึ้น	ประชาชนได้รับ ความสะดวก รวดเร็ว มีความ ปลอดภัยในการ คมนาคม และการ ขนย้ายพืชผลออกสู่ ตลาด	ส่วนโยธา
๔๐	ก่อสร้างถนน คสล. หมู่ที่ ๔ บ้านใหม่	เพื่อให้การคมนาคมมีความ รวดเร็ว ปลอดภัย การขน ย้ายพืชผลทางการเกษตรออก สู่ตลาดได้อย่างมีประสิทธิภาพ	หมู่ที่ ๔ บ้านใหม่ กว้าง ๓.๕๐ เมตร ยาว ๑๐๐ เมตรจากบ้านนางบุญ นภา ตัวมสี ถึง สระน้ำ	๑๕๐,๐๐๐ (งบ อบต.)	-	-	จำนวนถนน ที่ได้ มาตรฐาน เพิ่มขึ้น	ประชาชนได้รับ ความสะดวก รวดเร็ว มีความ ปลอดภัยในการ คมนาคม และการ ขนย้ายพืชผลออกสู่ ตลาด	ส่วนโยธา
๔๑	ก่อสร้างถนนลูกรัง หมู่ที่ ๔ บ้านใหม่	เพื่อให้การคมนาคมมีความ รวดเร็ว ปลอดภัย การขน ย้ายพืชผลทางการเกษตรออก สู่ตลาดได้อย่างมีประสิทธิภาพ	หมู่ที่ ๔ บ้านใหม่ กว้าง ๔ เมตร ยาว ๑๐๐ เมตร จากไร่ นาย กุ้ง ถึง นานายนิด (รายละเอียดตามแบบ อบต.กำหนด)	-	-	๖๐,๐๐๐ (งบ อบต.)	จำนวนถนน ที่ได้ มาตรฐาน เพิ่มขึ้น	ประชาชนได้รับ ความสะดวก รวดเร็ว มีความ ปลอดภัยในการ คมนาคม และการ ขนย้ายพืชผลออกสู่ ตลาด	ส่วนโยธา

ที่	โครงการ	วัตถุประสงค์	เป้าหมาย (ผลผลิตของโครงการ)	งบประมาณและที่มา			ตัวชี้วัด (KPI)	ผลลัพธ์ที่คาดว่าจะได้รับ	หน่วยงานที่รับผิดชอบ
				๒๕๕๘ (บาท)	๒๕๕๙ (บาท)	๒๕๖๐ (บาท)			
๔๒	ก่อสร้างถนน ลูกรัง หมู่ที่ ๔ บ้านใหม่	เพื่อให้การคมนาคมมีความ รวดเร็ว ปลอดภัย การขน ย้ายพืชผลทางการเกษตรออก สู่ตลาดได้อย่างมีประสิทธิภาพ	หมู่ที่ ๔ บ้านใหม่ กว้าง ๔ เมตร ยาว ๗๐๐ เมตร จากถนนท่ายาง - หนองจอก ถึง ไร่นาย สอน กลิ่นเจริญ (รายละเอียดตามแบบ อบต. กำหนด)	-	-	๑๒๐,๐๐๐ (งบ อบต.)	จำนวนถนน ที่ได้ มาตรฐาน เพิ่มขึ้น	ประชาชนได้รับ ความสะดวก รวดเร็ว มีความ ปลอดภัยในการ คมนาคม และการ ขนย้ายพืชผลออกสู่ ตลาด	ส่วนโยธา
๔๓	ก่อสร้างถนน คสล. หมู่ที่ ๔ บ้านใหม่	เพื่อให้การคมนาคมมีความ รวดเร็ว ปลอดภัย การขน ย้ายพืชผลทางการเกษตรออก สู่ตลาดได้อย่างมีประสิทธิภาพ	หมู่ที่ ๔ บ้านใหม่ กว้าง ๔ เมตร ยาว ๗๐๐ เมตร จากถนนท่ายาง - หนองจอก ถึง ไร่นาย สอน กลิ่นเจริญ (รายละเอียดตามแบบ อบต.)	-	-	๑,๓๐๐,๐๐๐ (งบ อบต.)	จำนวนถนน ที่ได้ มาตรฐาน เพิ่มขึ้น	ประชาชนได้รับ ความสะดวก รวดเร็ว มีความ ปลอดภัยในการ คมนาคม และการ ขนย้ายพืชผลออกสู่ ตลาด	ส่วนโยธา
๔๔	ก่อสร้างถนน คสล. หมู่ที่ ๔ บ้านใหม่	เพื่อให้การคมนาคมมีความ รวดเร็ว ปลอดภัย การขน ย้ายพืชผลทางการเกษตรออก สู่ตลาดได้อย่างมีประสิทธิภาพ	หมู่ที่ ๔ กว้าง ๓.๕ เมตร ยาว ๒๐๐ เมตร จากถนน ท่ายาง - หนองจอก ถึง บ้านนายสงค์	-	-	๓๒๒,๐๐๐ (งบ อบต.)	จำนวนถนน ที่ได้ มาตรฐาน เพิ่มขึ้น	ประชาชนได้รับ ความสะดวก รวดเร็ว มีความ ปลอดภัยในการ คมนาคม และการ ขนย้ายพืชผลออกสู่ ตลาด	ส่วนโยธา

ที่	โครงการ	วัตถุประสงค์	เป้าหมาย (ผลผลิตของโครงการ)	งบประมาณและที่มา			ตัวชี้วัด (KPI)	ผลลัพธ์ที่คาดว่าจะได้รับ	หน่วยงานที่รับผิดชอบ
				๒๕๕๘ (บาท)	๒๕๕๙ (บาท)	๒๕๖๐ (บาท)			
๔๕	ปรับปรุงถนนคอนกรีต หมู่ที่ ๔ บ้านใหม่	เพื่อให้การคมนาคมรวดเร็ว ปลอดภัย	ปรับปรุงถนนคอนกรีต หมู่ที่ ๔ ซอยปลากัด	-	-	๑๐๐,๐๐๐ (งบ อบต.)	จำนวนถนนที่ได้รับการบำรุงรักษา	ประชาชนได้รับความสะดวก รวดเร็ว มีความปลอดภัยในการคมนาคม และการขนย้ายพืชผลออกสู่ตลาด	ส่วนโยธา
๔๖	ก่อสร้างถนนลูกรัง หมู่ที่ ๔ บ้านใหม่	เพื่อให้การคมนาคมมีความรวดเร็ว ปลอดภัย การขนย้ายพืชผลทางการเกษตรออกสู่ตลาดได้อย่างมีประสิทธิภาพ	หมู่ที่ ๔ บ้านใหม่ กว้าง ๔ เมตร ยาว ๑๐๐ เมตร จากบ้านนางเสื่อน ถึง บ้านนายหนู (รายละเอียดตามแบบ อบต.กำหนด)	-	-	๔๕,๐๐๐ (งบ อบต.)	จำนวนถนนที่ได้มาตรฐานเพิ่มขึ้น	ประชาชนได้รับความสะดวก รวดเร็ว มีความปลอดภัยในการคมนาคม และการขนย้ายพืชผลออกสู่ตลาด	ส่วนโยธา
๔๗	ก่อสร้างถนนคสล. หมู่ที่ ๔ บ้านใหม่	เพื่อให้การคมนาคมมีความรวดเร็ว ปลอดภัย การขนย้ายพืชผลทางการเกษตรออกสู่ตลาดได้อย่างมีประสิทธิภาพ	หมู่ที่ ๔ บ้านใหม่ กว้าง ๓ เมตร ยาว ๒๐๐ เมตร จากถนนลาดยาง ถึง บ้านนายไพโรจน์ (รายละเอียดตามแบบ อบต. กำหนด)	-	-	๒๗๖,๐๐๐ (งบ อบต.)	จำนวนถนนที่ได้มาตรฐานเพิ่มขึ้น	ประชาชนได้รับความสะดวก รวดเร็ว มีความปลอดภัยในการคมนาคม และการขนย้ายพืชผลออกสู่ตลาด	ส่วนโยธา

ที่	โครงการ	วัตถุประสงค์	เป้าหมาย (ผลผลิตของโครงการ)	งบประมาณและที่มา			ตัวชี้วัด (KPI)	ผลลัพธ์ที่คาดว่าจะได้รับ	หน่วยงานที่รับผิดชอบ
				๒๕๕๘ (บาท)	๒๕๕๙ (บาท)	๒๕๖๐ (บาท)			
๔๘	ก่อสร้างถนน คสล. หมู่ที่ ๔ บ้านใหม่	เพื่อให้การคมนาคมมีความ รวดเร็ว ปลอดภัย การขน ย้ายพืชผลทางการเกษตรออก สู่ตลาดได้อย่างมีประสิทธิภาพ	หมู่ที่ ๔ จากบ้านนาย อริญ ถึง บ้านนางผัน กว้าง ๓ เมตร ยาว ๓๕๐ เมตร (รายละเอียดตามแบบ อบต. กำหนด)	-	-	๔๔๑,๐๐๐ (งบ อบต.)	จำนวนถนน ที่ได้ มาตรฐาน เพิ่มขึ้น	ประชาชนได้รับ ความสะดวก รวดเร็ว มีความ ปลอดภัยในการ คมนาคม	ส่วนโยธา
๔๙	ก่อสร้างถนน คอนกรีตเสริม เหล็กคลอง ชลประทานสาย สองฝั่งขวา สาย บ้านในดง - ทต. ท่ายาง (โครงการ ประสาน แผนพัฒนา)	เพื่อให้การคมนาคมมีความ รวดเร็ว ปลอดภัย การขน ย้ายพืชผลทางการเกษตรออก สู่ตลาดได้อย่างมีประสิทธิภาพ	จากศาลาหมู่ที่ ๖ ถึง ศาลากลางหมู่บ้าน หมู่ที่ ๓ กว้าง ๖ เมตร ยาว ๒,๕๕๐ บาท	๓,๐๐๐,๐๐๐ (งบ อบจ.)	๓,๐๐๐,๐๐๐ (งบ อบจ.)	๓,๐๐๐,๐๐๐ (งบ อบจ.)	จำนวนถนน ที่ได้ มาตรฐาน เพิ่มขึ้น	ประชาชนได้รับ ความสะดวก รวดเร็ว มีความ ปลอดภัยในการ คมนาคม และการ ขนย้ายพืชผลออกสู่ ตลาด	ส่วนโยธา
๕๐	ก่อสร้างถนน คสล. หมู่ที่ ๕ บ้านในดง	เพื่อให้การคมนาคมมีความ รวดเร็ว ปลอดภัย การขน ย้ายพืชผลทางการเกษตรออก สู่ตลาดได้อย่างมีประสิทธิภาพ	หมู่ที่ ๕ บ้านในดง กว้าง ๔ เมตร ยาว ๒๐๐ เมตร จากไร่นาย ประสิทธิ์ ถึง นานาย สายรุ้ง (รายละเอียดตาม แบบ อบต. กำหนด)	-	-	๓๖๐,๐๐๐ (งบ อบต.)	จำนวนถนน ที่ได้ มาตรฐาน เพิ่มขึ้น	ประชาชนได้รับ ความสะดวก รวดเร็ว มีความ ปลอดภัยในการ คมนาคม และการ ขนย้ายพืชผลออกสู่ ตลาด	ส่วนโยธา

ที่	โครงการ	วัตถุประสงค์	เป้าหมาย (ผลผลิตของโครงการ)	งบประมาณและที่มา			ตัวชี้วัด (KPI)	ผลลัพธ์ที่คาดว่าจะได้รับ	หน่วยงานที่รับผิดชอบ
				๒๕๕๘ (บาท)	๒๕๕๙ (บาท)	๒๕๖๐ (บาท)			
๕๑	ก่อสร้างถนนลูกรัง หมู่ที่ ๕ บ้านในดง	เพื่อให้การคมนาคมมีความรวดเร็ว ปลอดภัย การขนย้ายพืชผลทางการเกษตรออกสู่ตลาดได้อย่างมีประสิทธิภาพ	หมู่ที่ ๕ บ้านในดง กว้าง ๔ เมตร ยาว ๔๐๐ เมตร จากบ้านนายเจียน ถึง ไร่นายโปprzy หน้อยม (รายละเอียดตามแบบ อบต. กำหนด)	-	-	๒๔๐,๐๐๐ (งบ อบต.)	จำนวนถนนที่ได้มาตรฐานเพิ่มขึ้น	ประชาชนได้รับความสะดวก รวดเร็ว มีความปลอดภัยในการคมนาคม และการขนย้ายพืชผลออกสู่ตลาด	ส่วนโยธา
๕๒	ก่อสร้างป้าย หมู่บ้าน หมู่ที่ ๕ บ้านในดง	เพื่อให้ประชาชนได้รู้จัก หมู่บ้านหมู่ที่ ๕	ก่อสร้างป้ายหมู่บ้าน หมู่ที่ ๕ บ้านในดง (รายละเอียดตามแบบ อบต. กำหนด)	-	-	๕๐,๐๐๐ (งบ อบต.)	จำนวนถนนที่ได้มาตรฐานเพิ่มขึ้น	ประชาชนได้รับความสะดวก รวดเร็ว มีความปลอดภัยในการคมนาคม และการขนย้ายพืชผลออกสู่ตลาด	ส่วนโยธา
๕๓	ก่อสร้างถนนคสล. หมู่ที่ ๕ บ้านในดง	เพื่อให้การคมนาคมมีความรวดเร็ว ปลอดภัย การขนย้ายพืชผลทางการเกษตรออกสู่ตลาดได้อย่างมีประสิทธิภาพ	ก่อสร้างถนนคสล. จากถนน คสล. ถึง บ้านนางสนาน กว้าง ๖ เมตร ยาว ๑๐๐ เมตร (รายละเอียดตามแบบ อบต. กำหนด)	-	-	๓๐๐,๐๐๐ (งบ อบต.)	จำนวนถนนที่ได้มาตรฐานเพิ่มขึ้น	ประชาชนได้รับความสะดวก รวดเร็ว มีความปลอดภัยในการคมนาคม และการขนย้ายพืชผลออกสู่ตลาด	ส่วนโยธา

ที่	โครงการ	วัตถุประสงค์	เป้าหมาย (ผลผลิตของโครงการ)	งบประมาณและที่มา			ตัวชี้วัด (KPI)	ผลลัพธ์ที่คาดว่าจะได้รับ	หน่วยงานที่รับผิดชอบ
				๒๕๕๘ (บาท)	๒๕๕๙ (บาท)	๒๕๖๐ (บาท)			
๕๔	ก่อสร้างถนนลูกรัง หมู่ที่ ๕ บ้านในดง	เพื่อให้การคมนาคมมีความรวดเร็ว ปลอดภัย การขนย้ายพืชผลทางการเกษตรออกสู่ตลาดได้อย่างมีประสิทธิภาพ	หมู่ที่ ๕ บ้านในดง กว้าง ๓ เมตร ยาว ๓๐๐ เมตร จากนายผวน ชัยรูป ถึง สุดเขตตำบลบ้านในดง	-	-	๑๐๐,๐๐๐ (งบ อบต.)	จำนวนถนนที่ได้มาตรฐานเพิ่มขึ้น	ประชาชนได้รับความสะดวก รวดเร็ว มีความปลอดภัยในการคมนาคม และการขนย้ายพืชผลออกสู่ตลาด	ส่วนโยธา
๕๕	ก่อสร้างถนนคสล. หมู่ที่ ๕ บ้านในดง	เพื่อให้การคมนาคมมีความรวดเร็ว ปลอดภัย การขนย้ายพืชผลทางการเกษตรออกสู่ตลาดได้อย่างมีประสิทธิภาพ	หมู่ที่ ๕ บ้านในดง กว้าง ๔ เมตร ยาว ๔๐๐ เมตร จากบ้านนางประชุม ถึง ถนนคสล.กลางหมู่บ้าน (รายละเอียดตามแบบ อบต.)	-	-	๗๓๖,๐๐๐ (งบ อบต.)	จำนวนถนนที่ได้มาตรฐานเพิ่มขึ้น	ประชาชนได้รับความสะดวก รวดเร็ว มีความปลอดภัยในการคมนาคม และการขนย้ายพืชผลออกสู่ตลาด	ส่วนโยธา
๕๖	ก่อสร้างถนนคสล. หมู่ที่ ๕ บ้านในดง	เพื่อให้การคมนาคมมีความรวดเร็ว ปลอดภัย การขนย้ายพืชผลทางการเกษตรออกสู่ตลาดได้อย่างมีประสิทธิภาพ	หมู่ที่ ๕ บ้านในดง กว้าง ๔ เมตร ยาว ๔๐๐ เมตร จากถนนลาดยาง ถึง ถนนคสล.กลางหมู่บ้าน (รายละเอียดตามแบบ อบต. กำหนด)	-	-	๗๓๖,๐๐๐ (งบ อบต.)	จำนวนถนนที่ได้มาตรฐานเพิ่มขึ้น	ประชาชนได้รับความสะดวก รวดเร็ว มีความปลอดภัยในการคมนาคม และการขนย้ายพืชผลออกสู่ตลาด	ส่วนโยธา

ที่	โครงการ	วัตถุประสงค์	เป้าหมาย (ผลผลิตของโครงการ)	งบประมาณและที่มา			ตัวชี้วัด (KPI)	ผลลัพธ์ที่คาดว่าจะได้รับ	หน่วยงานที่รับผิดชอบ
				๒๕๕๘ (บาท)	๒๕๕๙ (บาท)	๒๕๖๐ (บาท)			
๕๗	ปั้นถนนดินพร้อมฝัगत่ระบายน้ำ หมู่ที่ ๕ บ้านในดง	เพื่อให้การคมนาคมมีความรวดเร็ว ปลอดภัย การขนย้ายพืชผลทางการเกษตรออกสู่ตลาดได้อย่างมีประสิทธิภาพ	หมู่ที่ ๕ บ้านในดง กว้าง ๓ เมตร ยาว ๒๒๐ เมตร จากไร่นางพิศวง บัวผสม ถึง วนายผวน ชัยรูป	-	-	๒๕๐,๐๐๐ (งบ อบต.)	จำนวนถนนที่ได้มาตรฐานเพิ่มขึ้น	ประชาชนได้รับความสะดวก รวดเร็ว มีความปลอดภัยในการคมนาคม และการขนย้ายพืชผลออกสู่ตลาด	ส่วนโยธา
๕๘	ก่อสร้างถนนคสล. หมู่ที่ ๖ บ้านหนองค่าง	เพื่อให้การคมนาคมมีความรวดเร็ว ปลอดภัย การขนย้ายพืชผลทางการเกษตรออกสู่ตลาดได้อย่างมีประสิทธิภาพ	หมู่ที่ ๖ บ้านหนองค่าง กว้าง ๓ เมตร ยาว ๗๐ เมตร จากบ้านนางม้วน ถึง บ้านนางพรพรรณ ศรีวิจิตร (รายละเอียดตามแบบ อบต. กำหนด)	-	-	๑๐๐,๐๐๐ (งบ อบต.)	จำนวนถนนที่ได้มาตรฐานเพิ่มขึ้น	ประชาชนได้รับความสะดวก รวดเร็ว มีความปลอดภัยในการคมนาคม และการขนย้ายพืชผลออกสู่ตลาด	ส่วนโยธา
๕๙	ปรับปรุงถนนคสล. หมู่ที่ ๖ บ้านหนองค่าง	เพื่อให้การคมนาคมมีความรวดเร็ว ปลอดภัย การขนย้ายพืชผลทางการเกษตรออกสู่ตลาดได้อย่างมีประสิทธิภาพ	ปรับปรุงถนน คสล. หมู่ที่ ๖ โดยปูแอสฟัลติก กว้าง ๔ เมตร ยาว ๔๐๐ เมตร จากถนนในดง - หนองบัว ถึง วนายผวน (รายละเอียดตามแบบ อบต. กำหนด)	-	-	๕๒๐,๐๐๐ (งบ อบต.)	จำนวนถนนที่ได้รับการบำรุงรักษา	ประชาชนได้รับความสะดวก รวดเร็ว มีความปลอดภัยในการคมนาคม และการขนย้ายพืชผลออกสู่ตลาด	ส่วนโยธา

ที่	โครงการ	วัตถุประสงค์	เป้าหมาย (ผลผลิตของโครงการ)	งบประมาณและที่มา			ตัวชี้วัด (KPI)	ผลลัพธ์ที่คาดว่าจะได้รับ	หน่วยงานที่รับผิดชอบ
				๒๕๕๘ (บาท)	๒๕๕๙ (บาท)	๒๕๖๐ (บาท)			
๖๐	ก่อสร้างถนนลูกรัง หมู่ที่ ๖ บ้านหนองค่าง	เพื่อให้การคมนาคมมีความรวดเร็ว ปลอดภัย การขนย้ายพืชผลทางการเกษตรออกสู่ตลาดได้อย่างมีประสิทธิภาพ	ก่อสร้างถนนลูกรังจากถนนลาดยางภายในหมู่บ้าน ถึง บ้านนายสนั่น กว้าง ๔ เมตร ยาว ๑๕๐ เมตร (รายละเอียดตามแบบ อบต. กำหนด)	-	-	๓๒,๔๐๐ (งบ อบต.)	จำนวนถนนที่ได้ มาตรฐาน เพิ่มขึ้น	ประชาชนได้รับความสะดวก รวดเร็ว มีความปลอดภัยในการคมนาคม และการขนย้ายพืชผลออกสู่ตลาด	ส่วนโยธา
๖๑	ก่อสร้างถนนลูกรัง หมู่ที่ ๖ บ้านหนองค่าง	เพื่อให้การคมนาคมมีความรวดเร็ว ปลอดภัย การขนย้ายพืชผลทางการเกษตรออกสู่ตลาดได้อย่างมีประสิทธิภาพ	ก่อสร้างถนนลูกรังจากถนนลาดยางภายในหมู่บ้านถึง ไร่นาเล็ก ขึ้นอารมณ์ กว้าง ๔ เมตร ยาว ๒๕๐ เมตร (รายละเอียดตามแบบ อบต. กำหนด)	-	-	๕๐,๐๐๐ (งบ อบต.)	จำนวนถนนที่ได้ มาตรฐาน เพิ่มขึ้น	ประชาชนได้รับความสะดวก รวดเร็ว มีความปลอดภัยในการคมนาคม และการขนย้ายพืชผลออกสู่ตลาด	ส่วนโยธา
๖๒	ก่อสร้างถนน คสล. หมู่ที่ ๖ บ้านหนองค่าง	เพื่อให้การคมนาคมมีความรวดเร็ว ปลอดภัย การขนย้ายพืชผลทางการเกษตรออกสู่ตลาดได้อย่างมีประสิทธิภาพ	ก่อสร้างถนน คสล. จากไร่นายพร ไม้แก้ว ถึง เขตหนองจอก กว้าง ๔ เมตร ยาว ๑๕๐ เมตร (รายละเอียดตามแบบ อบต. กำหนด)	-	-	๒๖๐,๐๐๐ (งบ อบต.)	จำนวนถนนที่ได้ มาตรฐาน เพิ่มขึ้น	ประชาชนได้รับความสะดวก รวดเร็ว มีความปลอดภัยในการคมนาคม และการขนย้ายพืชผลออกสู่ตลาด	ส่วนโยธา

ที่	โครงการ	วัตถุประสงค์	เป้าหมาย (ผลผลิตของโครงการ)	งบประมาณและที่มา			ตัวชี้วัด (KPI)	ผลลัพธ์ที่คาดว่าจะได้รับ	หน่วยงานที่รับผิดชอบ
				๒๕๕๘ (บาท)	๒๕๕๙ (บาท)	๒๕๖๐ (บาท)			
๖๓	ก่อสร้างถนนลูกรัง หมู่ที่ ๖ บ้านหนองค่าง	เพื่อให้การคมนาคมมีความรวดเร็ว ปลอดภัย การขนย้ายพืชผลทางการเกษตรออกสู่ตลาดได้อย่างมีประสิทธิภาพ	ก่อสร้างถนนลูกรัง กว้าง ๔ เมตร ยาว ๑๕๐ เมตร จากถนนคลองชลประทานสายสอง ถึงทางเข้าบ้านนายทวี จันทร์สมุทร (รายละเอียดตามแบบ อบต. กำหนด)	-	-	๓๐๐,๐๐๐ (งบ อบต.)	จำนวนถนนที่ได้ มาตรฐาน เพิ่มขึ้น	ประชาชนได้รับความสะดวก รวดเร็ว มีความปลอดภัยในการคมนาคม และการขนย้ายพืชผลออกสู่ตลาด	ส่วนโยธา
๖๔	ก่อสร้างถนน คสล. หมู่ที่ ๖ บ้านหนองค่าง	เพื่อให้การคมนาคมมีความรวดเร็ว ปลอดภัย การขนย้ายพืชผลทางการเกษตรออกสู่ตลาดได้อย่างมีประสิทธิภาพ	ก่อสร้างถนน คสล. จากถนนคอนกรีตกลางหมู่บ้าน ถึง บ้านนายสนั่น กว้าง ๓ เมตร ยาว ๑๕๐ เมตร (รายละเอียดตามแบบ อบต. กำหนด)	-	-	๑๘๙,๐๐๐ (งบ อบต.)	จำนวนถนนที่ได้ มาตรฐาน เพิ่มขึ้น	ประชาชนได้รับความสะดวก รวดเร็ว มีความปลอดภัยในการคมนาคม และการขนย้ายพืชผลออกสู่ตลาด	ส่วนโยธา
๖๕	ก่อสร้างถนน คสล. หมู่ที่ ๖ บ้านหนองค่าง	เพื่อให้การคมนาคมมีความรวดเร็ว ปลอดภัย การขนย้ายพืชผลทางการเกษตรออกสู่ตลาดได้อย่างมีประสิทธิภาพ	ก่อสร้างถนน คสล. กว้าง ๔ เมตร ยาว ๕๐๐ เมตรจากบ้านนายนิ่ม ถึง บ้านนายเอี่ยม หล้าวงช้าง (รายละเอียดตามแบบ อบต. กำหนด)	-	-	๙๐๐,๐๐๐ (งบ อบต.)	จำนวนถนนที่ได้ มาตรฐาน เพิ่มขึ้น	ประชาชนได้รับความสะดวก รวดเร็ว มีความปลอดภัยในการคมนาคม และการขนย้ายพืชผลออกสู่ตลาด	ส่วนโยธา

ที่	โครงการ	วัตถุประสงค์	เป้าหมาย (ผลผลิตของโครงการ)	งบประมาณและที่มา			ตัวชี้วัด (KPI)	ผลลัพธ์ที่คาดว่าจะได้รับ	หน่วยงานที่ รับผิดชอบ
				๒๕๕๘ (บาท)	๒๕๕๙ (บาท)	๒๕๖๐ (บาท)			
๖๖	ปรับปรุงศาลากลางหมู่บ้าน หมู่ที่ ๑ - ๖	เพื่อเป็นสถานที่ศูนย์รวมของประชาชนในตำบล	ปรับปรุงศาลากลางหมู่บ้าน หมู่ที่ ๑ - ๖	๖๐๐,๐๐๐ (งบ อบต.)	-	-	จำนวนศาลาที่ได้รับการปรับปรุง	ประชาชนได้รับความสะดวก รวดเร็ว มีความปลอดภัยในการคมนาคม และการขนย้ายพืชผลออกสู่ตลาด	ส่วนโยธา

ยุทธศาสตร์จังหวัดที่ ๒

- ยุทธศาสตร์การพัฒนาของ อปท. ในเขตจังหวัดที่ ๑

๑. ยุทธศาสตร์ การพัฒนาด้านโครงสร้างพื้นฐาน

๑.๒ แนวทางการพัฒนา พัฒนาแหล่งน้ำ และระบบประปาหมู่บ้าน

ที่	โครงการ	วัตถุประสงค์	เป้าหมาย (ผลผลิตของโครงการ)	งบประมาณและที่มา			ตัวชี้วัด (KPI)	ผลลัพธ์ที่คาดว่าจะได้รับ	หน่วยงานที่รับผิดชอบ
				๒๕๕๘ (บาท)	๒๕๕๙ (บาท)	๒๕๖๐ (บาท)			
๑.	ก่อสร้างฝายกั้นน้ำสาย D๙ หมู่ที่ ๑ บ้านในดง	เพื่อช่วยชะลอกระแสและเก็บกักน้ำบริเวณคลองสาย D๙ ให้ประชาชนมีน้ำใช้ในการเกษตร	ก่อสร้างฝายกั้นน้ำบริเวณคลองระบายน้ำสาย D๙	-	-	๑๕,๐๐๐,๐๐๐ (ขอรับการสนับสนุนงบประมาณจากหน่วยงานอื่น)	จำนวนฝายที่ได้มาตรฐานเพิ่มขึ้น	ช่วยชะลอกระแสและเก็บกักน้ำบริเวณคลองสาย D๙	ส่วนโยธา
๒	ก่อสร้างเหมืองรูปตัวยู หมู่ที่ ๑ บ้านในดง	เพื่อให้ประชาชนมีแหล่งน้ำไว้เพื่อการอุปโภค – บริโภค และเพื่อทำการเกษตร	หมู่ที่ ๑ กว้าง ๐.๕๐ เมตร ยาว ๑,๐๐๐ เมตร จากบ้านนายสุดใจ ถึง สิ้นสุดปลายเหมือง (รายละเอียดตามแบบ อบต.กำหนด)	-	-	๘๕๐,๐๐๐ (งบ อบต.)	จำนวนเหมืองที่ได้มาตรฐานเพิ่มขึ้น	ประชาชนมีแหล่งน้ำไว้เพื่ออุปโภค – บริโภค และเพื่อทำการเกษตร	ส่วนโยธา
๓	ก่อสร้างเหมืองคอนกรีตรูปตัวยู หมู่ที่ ๒ บ้านชายนา	เพื่อให้ประชาชนมีแหล่งน้ำไว้เพื่อการอุปโภค – บริโภค และเพื่อทำการเกษตร	หมู่ที่ ๒ กว้าง ๐.๖๐ เมตร ยาว ๑๐๐ เมตร ลึก ๐.๖๕ เมตร จากบ้านนายเอี่ยม ศรีสุข ถึง ถนน คสล.กลางหมู่บ้าน (รายละเอียดตามแบบ อบต. กำหนด)	๑๕๐,๐๐๐ (งบ อบต.)	-	-	จำนวนเหมืองที่ได้มาตรฐานเพิ่มขึ้น	ประชาชนมีแหล่งน้ำไว้เพื่ออุปโภค – บริโภค และเพื่อทำการเกษตร	ส่วนโยธา

ที่	โครงการ	วัตถุประสงค์	เป้าหมาย (ผลผลิตของโครงการ)	งบประมาณและที่มา			ตัวชี้วัด (KPI)	ผลลัพธ์ที่คาดว่าจะได้รับ	หน่วยงานที่รับผิดชอบ
				๒๕๕๘ (บาท)	๒๕๕๙ (บาท)	๒๕๖๐ (บาท)			
๔	ก่อสร้างเหมืองคอนกรีตรูปตัวยู หมู่ที่ ๒ บ้านชายนา	เพื่อให้ประชาชนมีแหล่งน้ำไว้เพื่อการอุปโภค - บริโภค และเพื่อทำการเกษตร	หมู่ที่ ๒ บ้านชายนา กว้าง ๐.๕๐ เมตร ยาว ๓๐๐ เมตร จากถนนลาดยางทำยาง - หนองจอก ถึง นานางลอย (รายละเอียดตามแบบ อบต.กำหนด)	-	-	๓๖๐,๐๐๐ (งบ อบต.)	จำนวนเหมืองที่ได้มาตรฐานเพิ่มขึ้น	ประชาชนมีแหล่งน้ำไว้เพื่ออุปโภค - บริโภค และเพื่อทำการเกษตร	ส่วนโยธา
๕	ก่อสร้างเหมืองคอนกรีตส่งน้ำรูปตัว U หมู่ที่ ๒	เพื่อให้ประชาชนมีแหล่งน้ำไว้เพื่อการอุปโภค - บริโภค และเพื่อทำการเกษตร	ก่อสร้างเหมืองคอนกรีตส่งน้ำรูปตัว U ช่วงที่ ๑ จากถนนคสล.ภายในหมู่บ้าน ถึง ถนนเพชรเกษม - หนองจอกยาว ๕๐๐ เมตร ช่วงที่ ๒ จากไร่หน่ายบุญรอด ถึง ถนนเพชรเกษม - หนองจอกยาว ๖๐๐ เมตร	-	-	๙๓๕,๐๐๐ (ขอรับการสนับสนุนจากหน่วยงานอื่น)	จำนวนเหมืองที่ได้มาตรฐานเพิ่มขึ้น	ประชาชนมีแหล่งน้ำไว้เพื่ออุปโภค - บริโภค และเพื่อทำการเกษตร	ส่วนโยธา

ที่	โครงการ	วัตถุประสงค์	เป้าหมาย (ผลผลิตของโครงการ)	งบประมาณและที่มา			ตัวชี้วัด (KPI)	ผลลัพธ์ที่คาดว่าจะได้รับ	หน่วยงานที่รับผิดชอบ
				๒๕๕๘ (บาท)	๒๕๕๙ (บาท)	๒๕๖๐ (บาท)			
๖	ก่อสร้างเหมืองคอนกรีตรูปตัวยู หมู่ที่ ๒ บ้านชายนา	เพื่อให้ประชาชนมีแหล่งน้ำไว้เพื่อการอุปโภค – บริโภค และเพื่อทำการเกษตร	ช่วงที่ ๑ ก่อสร้างเหมืองคสล.รูปตัวยูจากโรงพยาบาลส่งเสริมสุขภาพตำบลบ้านในดง ถึง ถนนลาดยาง ช่วงที่ ๒ จากโรงพยาบาลส่งเสริมสุขภาพตำบลบ้านในดง ถึง ไร่ นางอุไรวรรณ	-	-	๒๐๐,๐๐๐ (งบ อบต.)	จำนวนเหมืองที่ได้มาตรฐานเพิ่มขึ้น	ประชาชนมีแหล่งน้ำไว้เพื่ออุปโภค – บริโภค และเพื่อทำการเกษตร	ส่วนโยธา
๗	ก่อสร้างเหมืองคสล. รูปตัวยู หมู่ที่ ๒ บ้านชายนา	เพื่อให้ประชาชนมีแหล่งน้ำไว้เพื่อการอุปโภค – บริโภค และเพื่อทำการเกษตร	ก่อสร้างเหมือง คสล. รูปตัวยู ยาว ๑๕๐ เมตร กว้าง ๐.๕๐ เมตร จาก นานายบุญมาก ถึง คลองสาย D๙ (รายละเอียดตามแบบ อบต. กำหนด)	-	-	๓๐๐,๐๐๐ (งบ อบต.)	จำนวนเหมืองที่ได้มาตรฐานเพิ่มขึ้น	ประชาชนมีแหล่งน้ำไว้เพื่ออุปโภค – บริโภค และเพื่อทำการเกษตร	ส่วนโยธา
๘	ก่อสร้างเหมืองคสล.รูปตัวยู หมู่ที่ ๒ บ้านชายนา	เพื่อให้ประชาชนมีแหล่งน้ำไว้เพื่อการอุปโภค – บริโภค และเพื่อทำการเกษตร	ก่อสร้างเหมือง คสล.รูปตัวยู ยาว ๓๕๐ เมตร กว้าง ๐.๖๐ เมตรจากไร่ นายบรรพต ถึง ไร่นายเอื้อน (รายละเอียดตามแบบ อบต.กำหนด)	-	-	๔๒๐,๐๐๐ (งบ อบต.)	จำนวนเหมืองที่ได้มาตรฐานเพิ่มขึ้น	ประชาชนมีแหล่งน้ำไว้เพื่ออุปโภค – บริโภค และเพื่อทำการเกษตร	ส่วนโยธา

ที่	โครงการ	วัตถุประสงค์	เป้าหมาย (ผลผลิตของโครงการ)	งบประมาณและที่มา			ตัวชี้วัด (KPI)	ผลลัพธ์ที่คาดว่าจะได้รับ	หน่วยงานที่รับผิดชอบ
				๒๕๕๘ (บาท)	๒๕๕๙ (บาท)	๒๕๖๐ (บาท)			
๙	ก่อสร้างเหมือง คสล. รูปตัวยู หมู่ ที่ ๒ บ้านชายนา	เพื่อให้ประชาชนมีแหล่งน้ำไว้ เพื่อการอุปโภค – บริโภค และเพื่อทำการเกษตร	ก่อสร้างเหมือง คสล. รูป ตัวยูจากบ้านนาวิเชียร ถึง นานายสัยนต์ กว้าง ๐.๕๐ เมตรยาว ๑๒๐ เมตร (รายละเอียดตาม แบบ อบต. กำหนด)	-	-	๑๒๐,๐๐๐ (งบ อบต.)	จำนวน เหมืองที่ได้ มาตรฐาน เพิ่มขึ้น	ประชาชนมีแหล่งน้ำ ไว้เพื่ออุปโภค – บริโภค และเพื่อทำ การเกษตร	ส่วนโยธา
๑๐	ขุดลอกคลอง ระบายน้ำสาย D๓ , D๔ และคลองทิ้ง น้ำ หมู่ที่ ๖ บ้านหนองค่าง	เพื่อให้ประชาชนมีแหล่งน้ำไว้ เพื่อการอุปโภค – บริโภค และเพื่อทำการเกษตร	ขุดลอกคลองระบายน้ำ สาย D๓, D๔ และคลองทิ้ง น้ำ หมู่ที่ ๖ บ้านหนองค่าง	-	-	๒,๐๐๐,๐๐๐ (งบ อบต.)	จำนวน คลองที่ได้ มาตรฐาน เพิ่มขึ้น	ประชาชนมีแหล่งน้ำ ไว้เพื่ออุปโภค – บริโภค และเพื่อทำ การเกษตร	ส่วนโยธา
๑๑	ก่อสร้างฝายกั้นน้ำ D๓	เพื่อให้ประชาชนมีแหล่งน้ำไว้ เพื่อการอุปโภค – บริโภค และเพื่อทำการเกษตร	ก่อสร้างฝายกั้นน้ำ D๓ (รายละเอียดตามแบบ อบต. กำหนด)	-	-	๑๕,๐๐๐,๐๐๐ (ขอรับการ สนับสนุน งบประมาณจาก หน่วยงานอื่น)	จำนวนฝาย ที่ได้ มาตรฐาน เพิ่มขึ้น	ประชาชนมีแหล่งน้ำ ไว้เพื่ออุปโภค – บริโภค และเพื่อทำ การเกษตร	ส่วนโยธา
๑๒	ปรับปรุงประปา หมู่บ้าน หมู่ที่ ๓ บ้านหัวเข้	เพื่อให้ประชาชนมีแหล่งน้ำไว้ เพื่อการอุปโภค – บริโภค	หมู่ที่ ๓ บ้านหัวเข้ โดย ทำการเทพื้นคอนกรีต	๑๐๐,๐๐๐ (งบ อบต.)	-	-	จำนวน ประปาที่ได้ มาตรฐาน	ประชาชนมีแหล่งน้ำ ไว้เพื่ออุปโภค – บริโภค	ส่วนโยธา

ที่	โครงการ	วัตถุประสงค์	เป้าหมาย (ผลผลิตของโครงการ)	งบประมาณและที่มา			ตัวชี้วัด (KPI)	ผลลัพธ์ที่คาดว่าจะได้รับ	หน่วยงานที่รับผิดชอบ
				๒๕๕๘ (บาท)	๒๕๕๙ (บาท)	๒๕๖๐ (บาท)			
๑๓	ก่อสร้างประปาหมู่บ้านขนาดกลาง หมู่ที่ ๕ บ้านในดง	เพื่อให้ประชาชนมีแหล่งน้ำไว้เพื่อการอุปโภค – บริโภค และเพื่อทำการเกษตร	ก่อสร้างประปาหมู่บ้านขนาดกลาง หมู่ที่ ๕ บ้านในดง (รายละเอียดตามแบบ อบต.กำหนด)	-	-	๑,๖๐๐,๐๐๐ (ขอรับการสนับสนุนจากหน่วยงานอื่น)	จำนวนประปาที่ได้มาตรฐานเพิ่มขึ้น	ประชาชนมีแหล่งน้ำไว้เพื่ออุปโภค – บริโภค และเพื่อทำการเกษตร	ส่วนโยธา
๑๔	ปรับปรุงเหมืองคอนกรีต หมู่ที่ ๕ บ้านในดง	เพื่อให้ประชาชนมีแหล่งน้ำไว้เพื่อการอุปโภค – บริโภค และเพื่อทำการเกษตร	หมู่ที่ ๕ บ้านในดง จากบ้านนายฉลอง ถึง บ้านนายประสิทธิ์ ยาว ๒๐๐ เมตร	-	-	๑๐๐,๐๐๐ (งบ อบต.)	จำนวนเหมืองที่ได้รับการปรับปรุง	ประชาชนมีแหล่งน้ำไว้เพื่ออุปโภค – บริโภค และเพื่อทำการเกษตร	ส่วนโยธา
๑๕	ก่อสร้างประปาหมู่บ้านขนาดใหญ่ หมู่ที่ ๖ บ้านหนองค่าง	เพื่อให้ประชาชนมีแหล่งน้ำไว้เพื่อการอุปโภค – บริโภค และเพื่อทำการเกษตร	ก่อสร้างประปาหมู่บ้านขนาดใหญ่ หมู่ที่ ๖ บ้านหนองค่าง (รายละเอียดตามแบบ อบต. กำหนด)	-	-	๓,๐๐๐,๐๐๐ (ขอรับการสนับสนุนจากหน่วยงานอื่น)	จำนวนประปาที่ได้มาตรฐานเพิ่มขึ้น	ประชาชนมีแหล่งน้ำไว้เพื่ออุปโภค – บริโภค และเพื่อทำการเกษตร	ส่วนโยธา
๑๖	ขุดลอกเหมืองส่งน้ำ หมู่ที่ ๖ บ้านหนองค่าง	เพื่อให้ประชาชนมีแหล่งน้ำไว้เพื่อการอุปโภค – บริโภค และเพื่อทำการเกษตร	ขุดลอกเหมืองส่งน้ำจากถนนลาดยางในดง – หนองบัว ถึง คลองทิ้งน้ำ ยาว ๕๐๐ เมตร (รายละเอียดตามแบบ อบต. กำหนด)	-	-	๒๐,๐๐๐ (งบ อบต.)	จำนวนเหมืองที่ได้มาตรฐานเพิ่มขึ้น	ประชาชนมีแหล่งน้ำไว้เพื่ออุปโภค – บริโภค และเพื่อทำการเกษตร	ส่วนโยธา

ที่	โครงการ	วัตถุประสงค์	เป้าหมาย (ผลผลิตของโครงการ)	งบประมาณและที่มา			ตัวชี้วัด (KPI)	ผลลัพธ์ที่คาดว่าจะได้รับ	หน่วยงานที่รับผิดชอบ
				๒๕๕๘ (บาท)	๒๕๕๙ (บาท)	๒๕๖๐ (บาท)			
๑๗	ก่อสร้างเหมืองคอนกรีต หมู่ที่ ๖	เพื่อให้ประชาชนมีแหล่งน้ำไว้เพื่อการอุปโภค - บริโภค และเพื่อทำการเกษตร	ก่อสร้างเหมืองคอนกรีตจากบ้านนายปูน ถึงเขตหนองจอก ยาว ๕๐๐ เมตร (รายละเอียดตามแบบ อบต. กำหนด)	-	-	๑๗๕,๐๐๐ (งบ อบต.)	จำนวนเหมืองที่ได้มาตรฐานเพิ่มขึ้น	ประชาชนมีแหล่งน้ำไว้เพื่ออุปโภค - บริโภค และเพื่อทำการเกษตร	ส่วนโยธา
๑๘	ปรับปรุงเหมืองคอนกรีต หมู่ที่ ๖ บ้านหนองค่าง	เพื่อให้ประชาชนมีแหล่งน้ำไว้เพื่อการอุปโภค - บริโภค และเพื่อทำการเกษตร	หมู่ที่ ๖ จากร้านค้า ผมนางอรัญญา ถึง เขตตำบลหนองจอก ความยาว ๑,๕๐๐ เมตร	-	-	๕๒๐,๐๐๐ (งบ อบต.)	จำนวนเหมืองที่ได้มาตรฐานเพิ่มขึ้น	ประชาชนมีแหล่งน้ำไว้เพื่ออุปโภค - บริโภค และเพื่อทำการเกษตร	ส่วนโยธา
๑๙	ก่อสร้างเหมืองคสล. รูปตัวยู หมู่ที่ ๖ บ้านหนองค่าง	เพื่อให้ประชาชนมีแหล่งน้ำไว้เพื่อการอุปโภค - บริโภค	ก่อสร้างเหมือง คสล.รูปตัวยู หมู่ที่ ๖ จากบ้านนายยอง ไม้แก้ว ถึงเขตติดต่อหนองจอก ระยะทาง ๕๐๐ เมตร	-	-	๗๕๐,๐๐๐ (งบ อบต.)	จำนวนเหมืองที่ได้มาตรฐานเพิ่มขึ้น	ประชาชนมีแหล่งน้ำไว้เพื่ออุปโภค - บริโภค และเพื่อทำการเกษตร	ส่วนโยธา
๒๐	ซ่อมแซมระบบประปาหมู่บ้าน	เพื่อให้ประชาชนมีแหล่งน้ำไว้เพื่อการอุปโภค - บริโภค	ซ่อมแซมระบบประปาหมู่บ้าน หมู่ที่ ๑ - ๖	-	-	๖๐๐,๐๐๐ (งบ อบต.)	จำนวนประปาที่ได้รับการปรับปรุง	ประชาชนมีแหล่งน้ำไว้เพื่ออุปโภค - บริโภค	ส่วนโยธา
๒๑	ฝังท่อระบายน้ำ หมู่ที่ ๑ - หมู่ที่ ๖ ตำบลบ้านในดง	เพื่อให้ประชาชนมีแหล่งน้ำไว้เพื่อการอุปโภค - บริโภค	ฝังท่อระบายน้ำ หมู่ที่ ๑ - หมู่ที่ ๖ ตำบลบ้านในดง	-	-	๒๐๐,๐๐๐ (งบ อบต.)	จำนวนท่อระบายน้ำที่ได้มาตรฐานเพิ่มขึ้น	ประชาชนมีแหล่งน้ำไว้เพื่ออุปโภค - บริโภค และเพื่อทำการเกษตร	ส่วนโยธา

ที่	โครงการ	วัตถุประสงค์	เป้าหมาย (ผลผลิตของโครงการ)	งบประมาณและที่มา			ตัวชี้วัด (KPI)	ผลลัพธ์ที่คาดว่าจะได้รับ	หน่วยงานที่รับผิดชอบ
				๒๕๕๘ (บาท)	๒๕๕๙ (บาท)	๒๕๖๐ (บาท)			
๒๒	ปรับปรุงเหมืองคอนกรีต หมู่ที่ ๑ - หมู่ที่ ๖ ตำบลบ้านในดง	เพื่อให้ประชาชนมีแหล่งน้ำไว้เพื่อการอุปโภค - บริโภค	ปรับปรุงเหมืองคอนกรีต หมู่ที่ ๑ - หมู่ที่ ๖	-	-	๕๐๐,๐๐๐ (งบ อบต.)	จำนวนเหมืองที่ได้รับการปรับปรุง	ประชาชนมีแหล่งน้ำไว้เพื่ออุปโภค - บริโภค	ส่วนโยธา
๒๓	ก่อสร้างเหมืองดาดคอนกรีตตำบลบ้านในดง	เพื่อให้ประชาชนมีแหล่งน้ำไว้เพื่อการอุปโภค - บริโภค	ก่อสร้างเหมืองดาดคอนกรีตตำบลบ้านในดง กว้าง ๑.๕๐ เมตร ลึก ๐.๖๐ เมตร ยาว ๕,๐๐๐ เมตร	-	-	๕,๐๐๐,๐๐๐ (ขอรับการสนับสนุนจากหน่วยงานอื่น)	จำนวนเหมืองที่ได้ได้มาตรฐานเพิ่มขึ้น	เกษตรกรมีน้ำใช้เพื่อการเกษตร การอุปโภค - บริโภค	ส่วนโยธา กรม ชลประทาน
๒๔	ขยายเขตท่อส่งน้ำประปาตำบลบ้านในดง	เพื่อให้ประชาชนมีแหล่งน้ำไว้เพื่อการอุปโภค - บริโภค	ขยายเขตท่อส่งน้ำประปาตำบลบ้านในดง	-	-	๑,๐๐๐,๐๐๐ (ขอรับการสนับสนุนจากหน่วยงานอื่น)	จำนวนท่อส่งน้ำที่ได้มาตรฐานเพิ่มขึ้น	ประชาชนมีแหล่งน้ำไว้เพื่ออุปโภค - บริโภค	ส่วนโยธา
๒๕	ปรับปรุงหลุมยืม ม. ๒ ม.๓ , ม.๕ และ ม. ๖	เพื่อให้ประชาชนมีแหล่งน้ำไว้เพื่อการอุปโภค - บริโภค	ปรับปรุงหลุมยืม บริเวณ หมู่ที่ ๒ หมู่ที่ ๓ , หมู่ที่ ๕ และ หมู่ที่ ๖	-	-	๒๐๐,๐๐๐ (งบ อบต.)	จำนวนหลุมยืมที่ได้รับการปรับปรุง	ประชาชนมีแหล่งน้ำไว้เพื่ออุปโภค - บริโภค	ส่วนโยธา

ยุทธศาสตร์จังหวัดที่ ๒

- ยุทธศาสตร์การพัฒนาของ อปท. ในเขตจังหวัดที่ ๑

๑. ยุทธศาสตร์ การพัฒนาด้านโครงสร้างพื้นฐาน

๑.๓ แนวทางการพัฒนา ขยายเขตบริการไฟฟ้าให้ทั่วถึง พร้อมไฟฟ้าสาธารณะ

ที่	โครงการ	วัตถุประสงค์	เป้าหมาย (ผลผลิตของโครงการ)	งบประมาณและที่มา			ตัวชี้วัด (KPI)	ผลลัพธ์ที่คาดว่าจะได้รับ	หน่วยงานที่รับผิดชอบ
				๒๕๕๘ (บาท)	๒๕๕๙ (บาท)	๒๕๖๐ (บาท)			
๑.	ติดตั้งไฟฟ้าส่องสว่างในพื้นที่ หมู่ที่ ๑ - หมู่ที่ ๖ ตำบลบ้านในดง	เพื่อให้ประชาชนมีไฟฟ้าใช้อย่างทั่วถึง เพื่อความปลอดภัยในชีวิตและทรัพย์สิน	ติดตั้งไฟฟ้าส่องสว่างในพื้นที่ตำบลบ้านในดง	๖๐๐,๐๐๐ (งบ อบต.)	-	-	จำนวนครัวเรือนมีความปลอดภัยเพิ่มขึ้น	มีความปลอดภัยในการเดินทางมากขึ้น	ส่วนโยธา
๒	เพิ่มขนาดหม้อแปลงไฟฟ้า เขตตำบลบ้านในดง	เพื่อให้ประชาชนมีไฟฟ้าใช้อย่างทั่วถึง และเพียงพอ กับจำนวนครัวเรือนที่เพิ่มขึ้น	เพิ่มขนาดหม้อแปลงไฟฟ้า ตำบลบ้านในดง	๕๐๐,๐๐๐ (งบ อบต.)	-	-	จำนวนครัวเรือนมีความปลอดภัยเพิ่มขึ้น	มีความปลอดภัยในการเดินทางมากขึ้น	ส่วนโยธา
๓	ขยายเขตไฟฟ้า หมู่ที่ ๑ บ้านในดง	เพื่อให้ประชาชนมีไฟฟ้าใช้อย่างทั่วถึง	จากสามแยกในดง - เจริญผล ถึง คลองชลประทานสายสอง	-	-	๒๐๐,๐๐๐ (งบ อบต.)	จำนวนไฟฟ้าใช้เพิ่มขึ้น	ประชาชนมีไฟฟ้าใช้อย่างทั่วถึง	ส่วนโยธา
๔	ขยายเขตไฟฟ้า หมู่ที่ ๑ บ้านในดง	เพื่อให้ประชาชนมีไฟฟ้าใช้อย่างทั่วถึง	จากบ้านนางทองย้อย ถึง บ้านนายบุญโรม ระยะทาง ๓๐๐ เมตร	-	-	๒๐๐,๐๐๐ (งบ อบต.)	จำนวนครัวเรือนมีไฟฟ้าใช้เพิ่มขึ้น	ประชาชนมีไฟฟ้าใช้อย่างทั่วถึง	ส่วนโยธา

ที่	โครงการ	วัตถุประสงค์	เป้าหมาย (ผลผลิตของโครงการ)	งบประมาณและที่มา			ตัวชี้วัด (KPI)	ผลลัพธ์ที่คาดว่าจะได้รับ	หน่วยงานที่รับผิดชอบ
				๒๕๕๘ (บาท)	๒๕๕๙ (บาท)	๒๕๖๐ (บาท)			
๕	ขยายเขตไฟฟ้า หมู่ที่ ๒ บ้านชายนา	เพื่อให้ประชาชนมีไฟฟ้าใช้อย่างทั่วถึง	จากถนน ท่ายาง – หนองจอก ถึง บ้านนายชิตพัฒนา ระยะทาง ๒๒๐ เมตร	-	-	๖๐,๐๐๐ (งบ อบต.)	จำนวนครัวเรือนมีความปลอดภัยเพิ่มขึ้น	ประชาชนมีไฟฟ้าใช้อย่างทั่วถึง	ส่วนโยธา
๖	ติดตั้งไฟฟ้าสาธารณะรายทาง หมู่ที่ ๒ บ้านชายนา (แผนชุมชน)	เพื่อให้ประชาชนมีไฟฟ้าใช้อย่างทั่วถึง	จากถนนสายหน้าที่ทำการ อบต.บ้านในดง ถึง คลองชลประทานสายสอง ระยะทาง ๙๐๐ เมตร	-	-	๔๐,๐๐๐ (งบ อบต.)	จำนวนครัวเรือนมีความปลอดภัยเพิ่มขึ้น	มีความปลอดภัยในการเดินทางมากขึ้น	ส่วนโยธา
๗	ปรับปรุงไฟฟ้าสาธารณะ หมู่ที่ ๓ บ้านหัวเข้	เพื่อให้ประชาชนมีไฟฟ้าใช้อย่างทั่วถึง	หมู่ที่ ๓ บ้านหัวเข้	-	-	๑๐๐,๐๐๐ (งบ อบต.)	จำนวนไฟฟ้าที่ได้รับการปรับปรุง	ประชาชนมีไฟฟ้าใช้อย่างทั่วถึง	ส่วนโยธา
๘	ติดตั้งไฟฟ้าสาธารณะ หมู่ที่ ๓ บ้านหัวเข้	เพื่อให้ประชาชนมีไฟฟ้าใช้อย่างทั่วถึง	ติดตั้งไฟฟ้าสาธารณะ หมู่ที่ ๓ บ้านหัวเข้ ระยะทาง ๑ กิโลเมตร	-	-	๔๕,๐๐๐ (งบ อบต.)	จำนวนครัวเรือนมีความปลอดภัยเพิ่มขึ้น	มีความปลอดภัยในการเดินทางมากขึ้น	ส่วนโยธา
๙	ขยายเขตไฟฟ้า หมู่ที่ ๔ บ้านใหม่	เพื่อให้ประชาชนมีไฟฟ้าใช้อย่างทั่วถึง	- ขยายเขตไฟฟ้า หมู่ที่ ๔ บ้านใหม่ ระยะทาง ๕๐๐ เมตรจากศาลากลางหมู่บ้าน ถึงเขตหมู่ที่ ๒ บ้านชายนา - ปักเสาพร้อมติดตั้งไฟรายทาง จำนวน ๕ ต้น	-	-	๑๕๐,๐๐๐ (งบ อบต.) ๒๕,๐๐๐ (งบ อบต.)	จำนวนครัวเรือนมีความปลอดภัยเพิ่มขึ้น	ประชาชนมีความปลอดภัยในการเดินทาง	ส่วนโยธา

ที่	โครงการ	วัตถุประสงค์	เป้าหมาย (ผลผลิตของโครงการ)	งบประมาณและที่มา			ตัวชี้วัด (KPI)	ผลลัพธ์ที่คาดว่าจะได้รับ	หน่วยงานที่รับผิดชอบ
				๒๕๕๘ (บาท)	๒๕๕๙ (บาท)	๒๕๖๐ (บาท)			
๑๐	ติดตั้งไฟฟ้า สาธารณะหมู่ที่ ๕ บ้านในดง	เพื่อให้ประชาชนมีไฟฟ้าใช้ อย่างทั่วถึง เพื่อความปลอดภัยในชีวิตและ ทรัพย์สิน	ติดตั้งไฟฟ้าสาธารณะ บริเวณประตูระบายน้ำ หมู่ที่ ๕ คลอง ชลประทานสายสอง	-	-	๓๐,๐๐๐ (งบ อบต.)	จำนวน ครัวเรือนมี ความ ปลอดภัย เพิ่มขึ้น	มีความปลอดภัยใน การเดินทางมากขึ้น	ส่วนโยธา
๑๑	ติดตั้งไฟฟ้า สาธารณะ หมู่ที่ ๕ บ้านในดง	เพื่อให้ประชาชนมีไฟฟ้าใช้ อย่างทั่วถึง	ติดตั้งไฟฟ้าสาธารณะ บริเวณทางเข้าบ้านนาย ประสิทธิ์	๑๕๐,๐๐๐ (งบ อบต.)	-	-	จำนวน ครัวเรือนมี ความ ปลอดภัย เพิ่มขึ้น	ประชาชนมีไฟฟ้าใช้ อย่างทั่วถึง	ส่วนโยธา
๑๒	ติดตั้งคอมไฟ ประดับ หมู่ที่ ๖ บ้านหนองค่าง	เพื่อปรับปรุงภูมิทัศน์เพื่อความ สวยงาม	ติดตั้งคอมไฟประดับที่ ศาลากลางหมู่บ้าน หมู่ที่ ๖	-	-	๘๐,๐๐๐ (งบ อบต.)	จำนวน ครัวเรือนมี ความ ปลอดภัย เพิ่มขึ้น	ประชาชนมีไฟฟ้าใช้ อย่างทั่วถึง	ส่วนโยธา
๑๓	ขยายเขตไฟฟ้า หมู่ที่ ๖ บ้านหนองค่าง	เพื่อให้ประชาชนมีไฟฟ้าใช้ อย่างทั่วถึง	จากบ้านนางสมพิศ จิตตโมคกุล ถึง บ้าน นายวิโรจน์ งามขำ ระยะทาง ๒๘๐ เมตร	๑๕๐,๐๐๐ (งบ อบต.)	-	-	จำนวน ครัวเรือนมี ความ ปลอดภัย เพิ่มขึ้น	ประชาชนมีไฟฟ้าใช้ อย่างทั่วถึง	ส่วนโยธา

ที่	โครงการ	วัตถุประสงค์	เป้าหมาย (ผลผลิตของโครงการ)	งบประมาณและที่มา			ตัวชี้วัด (KPI)	ผลลัพธ์ที่คาดว่าจะได้รับ	หน่วยงานที่รับผิดชอบ
				๒๕๕๘ (บาท)	๒๕๕๙ (บาท)	๒๕๖๐ (บาท)			
๑๔	ขยายเขตไฟฟ้าระบบจำหน่ายไฟฟ้าสาธารณะในเขตพื้นที่ หมู่ที่ ๑ - หมู่ที่ ๖ ตำบลบ้านในดง	เพื่อให้ประชาชนมีไฟฟ้าใช้อย่างทั่วถึง อีกทั้งครัวเรือนที่ตกค้างได้มีไฟฟ้าใช้	ขยายเขตไฟฟ้า ระบบจำหน่ายไฟฟ้าสาธารณะในเขตพื้นที่ตำบลบ้านในดง	-	-	๕๐๐,๐๐๐ (งบ อบต.)	จำนวนครัวเรือนมีความปลอดภัยเพิ่มขึ้น	ประชาชนมีไฟฟ้าใช้อย่างทั่วถึง	ส่วนโยธา
๑๕	ติดตั้งและปรับปรุงไฟฟ้าสาธารณะรายทาง หมู่ที่ ๑ - หมู่ที่ ๖ ตำบลบ้านในดง	เพื่อให้ประชาชนมีไฟฟ้าใช้อย่างทั่วถึง	ติดตั้งและปรับปรุงไฟฟ้าสาธารณะรายทาง หมู่ที่ ๑ - หมู่ที่ ๖ ตำบลบ้านในดง	-	-	๒๐๐,๐๐๐ (งบ อบต.)	จำนวนครัวเรือนมีความปลอดภัยเพิ่มขึ้น	ประชาชนมีไฟฟ้าใช้อย่างทั่วถึง	ส่วนโยธา
๑๖	ขยายเขตพร้อมเพิ่มกำลังไฟฟ้าหมู่ที่ ๑ - หมู่ที่ ๖	เพื่อให้ประชาชนมีไฟฟ้าใช้อย่างทั่วถึง	ขยายเขตพร้อมเพิ่มกำลังไฟฟ้าหมู่ที่ ๑ - หมู่ที่ ๖	-	-	๓๐๐,๐๐๐ (งบ อบต.)	จำนวนครัวเรือนมีความปลอดภัยเพิ่มขึ้น	เพื่อให้ประชาชนมีไฟฟ้าใช้อย่างทั่วถึง	ส่วนโยธา
๑๗	ขยายเขตไฟฟ้า หมู่ที่ ๖ บ้านหนองค่าง	เพื่อให้ประชาชนมีไฟฟ้าใช้อย่างทั่วถึง	จากบ้านนายปรีชา หนูน้อย ถึง บ้านอาจารย์ปัญญา ระยะทาง ๒๐๐ เมตร	-	-	๕๐,๐๐๐ (งบ อบต.)	จำนวนครัวเรือนมีความปลอดภัยเพิ่มขึ้น	มีความปลอดภัยในการเดินทางมากขึ้น	ส่วนโยธา

ยุทธศาสตร์จังหวัดที่ ๒

- ยุทธศาสตร์การพัฒนาของ อปท. ในเขตจังหวัดที่ ๑

๑. ยุทธศาสตร์ การพัฒนาด้านโครงสร้างพื้นฐาน

๑.๔ แนวทางการพัฒนา จัดทำผังเมืองรวม และผังเมืองเฉพาะ

ที่	โครงการ	วัตถุประสงค์	เป้าหมาย (ผลผลิตของโครงการ)	งบประมาณและที่มา			ตัวชี้วัด (KPI)	ผลลัพธ์ที่คาดว่าจะได้รับ	หน่วยงานที่รับผิดชอบ
				๒๕๕๘ (บาท)	๒๕๕๙ (บาท)	๒๕๖๐ (บาท)			
๑.	วางผังเมืองรวมระดับตำบล	เพื่อจัดระเบียบควบคุมการใช้ที่ดิน กำหนดเส้นทางคมนาคมให้เหมาะสม	ประสานความร่วมมือกับโยธาธิการและผังเมืองจังหวัดในการวางผังเมืองรวม	-	-	๑๐๐,๐๐๐ (งบ อบต.)	จำนวนหมู่บ้านมีการวางผังเมืองเพิ่มขึ้น	มีผังเมืองเพื่อจัดระเบียบการใช้ที่ดิน	ส่วนโยธา
๒	ส่งเสริมและสนับสนุนหน่วยงานอื่นที่เกี่ยวข้องในการดำเนินกิจกรรมร่วมกัน	เพื่อส่งเสริมสนับสนุน / บูรณาการร่วมกัน	ส่วนราชการ / องค์กรปกครองส่วนท้องถิ่น	๑๐,๐๐๐ (งบ อบต.)	๑๐,๐๐๐ (งบ อบต.)	๑๐,๐๐๐ (งบ อบต.)	จำนวนหมู่บ้านมีการวางผังเมืองเพิ่มขึ้น	ส่งเสริมสนับสนุน / บูรณาการร่วมกัน	สำนักปลัด

ยุทธศาสตร์จังหวัดที่ ๒

- ยุทธศาสตร์การพัฒนาของ อปท. ในเขตจังหวัดที่ ๑

๑. ยุทธศาสตร์ การพัฒนาด้านโครงสร้างพื้นฐาน

๑.๕ แนวทางการพัฒนา พัฒนาระบบจราจร

ที่	โครงการ	วัตถุประสงค์	เป้าหมาย (ผลผลิตของโครงการ)	งบประมาณและที่มา			ตัวชี้วัด (KPI)	ผลลัพธ์ที่คาดว่าจะได้รับ	หน่วยงานที่รับผิดชอบ
				๒๕๕๘ (บาท)	๒๕๕๙ (บาท)	๒๕๖๐ (บาท)			
๑.	ติดตั้งป้ายบอก ขอยหมู่บ้านที่ ๑ - หมู่ ที่ ๖ (แผนชุมชน)	เพื่อความสะดวกในการ เดินทาง	ติดตั้งป้ายบอกขอย หมู่ ที่ ๑ - หมู่ที่ ๖ ตำบล บ้านในดง	-	-	๒๐,๐๐๐ (งบ อบต.)	จำนวนขอย มีการติดตั้ง ป้ายเพิ่มขึ้น	ประชาชนมีความ สะดวกในการ เดินทางเพิ่มขึ้น	ส่วนโยธา
๒	ปรับปรุงถนนโดย การทำเส้นจราจร (เส้นชะลอ ความเร็ว)	เพื่อความสะดวก และ ปลอดภัยในการเดินทาง	ปรับปรุงถนนโดยการทำ เส้นจราจร (เส้นชะลอ ความเร็ว)บริเวณทาง แยกในเขตตำบลบ้านใน ดง	-	-	๑๐๐,๐๐๐ (งบ อบต.)	จำนวนถนน มีการทำเส้น ชะลอ ความเร็ว	ประชาชนมีความ ปลอดภัยในการ เดินทางมากขึ้น	ส่วนโยธา
๓	ติดตั้งสัญญาณไฟ จราจร	เพื่อความสะดวกในการ เดินทาง	ติดตั้งสัญญาณไฟจราจร หมู่ที่ ๑ - หมู่ที่ ๖	-	-	๑๐๐,๐๐๐ (งบ อบต.)	จำนวนถนน มีการติดตั้ง สัญญาณไฟ เพิ่มขึ้น	ประชาชนมีความ สะดวกในการ เดินทางเพิ่มขึ้น	ส่วนโยธา
๔	ติดตั้งไฟกระพริบ บริเวณ สามแยก และสี่แยกพื้นที่ ตำบล บ้านในดง	เพื่อความปลอดภัยของ ประชาชน	ติดตั้งไฟกระพริบ บริเวณ สามแยก และสี่แยก เขต ตำบลบ้านในดง	-	-	๒๐๐,๐๐๐ (งบ อบต.)	จำนวนสี่ แยกมีการ ติดตั้งไฟ กระพริบ	ประชาชนมีความ ปลอดภัยมากยิ่งขึ้น	ส่วนโยธา

ที่	โครงการ	วัตถุประสงค์	เป้าหมาย (ผลผลิตของโครงการ)	งบประมาณและที่มา			ตัวชี้วัด (KPI)	ผลลัพธ์ที่คาดว่าจะได้รับ	หน่วยงานที่ รับผิดชอบ
				๒๕๕๘ (บาท)	๒๕๕๙ (บาท)	๒๕๖๐ (บาท)			
๕	โครงการจัดทำ ป้ายจราจร และ ป้ายบอกทาง	เพื่อให้ประชาชนมีความ ปลอดภัยในชีวิตและทรัพย์สิน	พื้นที่ตำบลบ้านในดง	-	-	๑๐๐,๐๐๐ (งบ อบต.)	จำนวนถนน มีการจัดทำ ป้ายจราจร เพิ่มขึ้น	ประชาชนมีความ ปลอดภัยในชีวิตและ ทรัพย์สิน	ส่วนโยธา

ยุทธศาสตร์จังหวัดที่ ๒

- ยุทธศาสตร์การพัฒนาของ อปท. ในเขตจังหวัดที่ ๒

๒. ยุทธศาสตร์ การพัฒนาด้านการส่งเสริมการศึกษา และพัฒนาคุณภาพชีวิต

๒.๑ แนวทางการพัฒนา พัฒนาและส่งเสริมอาชีพให้ประชาชนมีรายได้เพิ่มขึ้น

ที่	โครงการ	วัตถุประสงค์	เป้าหมาย (ผลผลิตของโครงการ)	งบประมาณและที่มา			ตัวชี้วัด (KPI)	ผลลัพธ์ที่คาดว่าจะได้รับ	หน่วยงานที่รับผิดชอบ
				๒๕๕๘ (บาท)	๒๕๕๙ (บาท)	๒๕๖๐ (บาท)			
๑.	ส่งเสริมกลุ่มผลิตต่าง ๆ ที่มีอยู่ในพื้นที่ตำบลบ้านในดง (แผนชุมชน)	เพื่อเพิ่มรายได้จากอาชีพหลัก	กลุ่มผลิตปุ๋ยหมักเพื่อการเกษตรตำบลบ้านในดง กลุ่มเกษตรกรทำนา , กลุ่มจัดทำลิบปิ่น , กลุ่มผลิตน้ำพริกแกง ฯลฯ	-	-	๒๐๐,๐๐๐ (งบ อบต.)	จำนวนกลุ่มอาชีพที่ได้รับการส่งเสริม	ประชาชนมีรายได้เพิ่มขึ้น	สำนักปลัด
๒	ส่งเสริมอาชีพให้กับประชาชนตำบลบ้านในดง (แผนชุมชน)	เพื่อให้ประชาชนมีรายได้เสริมเพิ่มมากขึ้น	จัดหาอาชีพเสริมเพิ่มจากอาชีพหลักให้กับประชาชนตำบลบ้านในดง	-	-	๑๐๐,๐๐๐ (งบ อบต.)	จำนวนประชาชนมีรายได้เพิ่มขึ้น	ประชาชนมีรายได้เพิ่มขึ้นจากอาชีพเสริม	สำนักปลัด กศน.ตำบลบ้านในดง
๓	อบรมการทำผลิตภัณฑ์เครื่องใช้ในครัวเรือน (แผนชุมชน)	เพื่อเป็นอาชีพเสริมเพื่อลดค่าใช้จ่าย	ประชาชนทั่วไป	-	-	๒๐,๐๐๐ (งบ อบต.)	จำนวนครัวเรือนที่ได้รับการอบรม	ลดภาระค่าใช้จ่ายภายในครัวเรือนได้มากขึ้น	สำนักปลัด กศน.ตำบลบ้านในดง
๔	เกษตรก้าวหน้าพัฒนาสู่ AEC	เพื่อเตรียมความพร้อมด้านเกษตรสู่ AEC	เกษตรกรตำบลบ้านในดง	-	-	๕๐,๐๐๐ (งบ อบต.)	จำนวนเกษตรกรมีการพัฒนาเพิ่มขึ้น	ประชาชนมีรายได้เพิ่มขึ้น	สำนักปลัด

ที่	โครงการ	วัตถุประสงค์	เป้าหมาย (ผลผลิตของโครงการ)	งบประมาณและที่มา			ตัวชี้วัด (KPI)	ผลลัพธ์ที่คาดว่าจะได้รับ	หน่วยงานที่รับผิดชอบ
				๒๕๕๘ (บาท)	๒๕๕๙ (บาท)	๒๕๖๐ (บาท)			
๕	พัฒนาศักยภาพสตรีสู่อาเซียน	เพื่อเตรียมความพร้อมของสตรีสู่ AEC เพื่อยกระดับสตรีให้มีความรู้ความสามารถเท่าเทียมประเทศอาเซียน	สตรีตำบลบ้านในดง	-	-	๕๐,๐๐๐ (งบ อบต.)	จำนวนสตรีที่ได้รับการพัฒนา	สตรีมีความพร้อมและมีศักยภาพเพิ่มมากขึ้น	สำนักปลัด
๖	โครงการผลิตน้ำดื่มเพื่อจำหน่ายตำบลบ้านในดง (แผนชุมชน)	เพื่อให้ประชาชนมีน้ำดื่มที่มีคุณภาพ สะอาด	ติดตั้งเครื่องผลิตน้ำดื่ม	-	-	๑,๕๐๐,๐๐๐ (งบ อบต.)	จำนวนครัวเรือนได้รับน้ำดื่มที่สะอาด	ประชาชนมีน้ำดื่มไว้ใช้อย่างทั่วถึงทุกครัวเรือน	สำนักปลัด ส่วนโยธา
๗	ส่งเสริมเด็กเยาวชนให้ใช้เวลาว่างสร้างรายได้ (แผนชุมชน)	เพื่อเพิ่มรายได้ให้กับครอบครัว	จัดหาอาชีพเสริม แก่เด็กและเยาวชน	-	-	๒๐,๐๐๐ (งบ อบต.)	จำนวนเด็กและเยาวชนที่ได้รับการส่งเสริมอาชีพ	เด็กและเยาวชนมีรายได้เพิ่มมากขึ้น	สำนักปลัด สนง.พัฒนา ชุมชน กศน.
๘	พัฒนาผลิตภัณฑ์ภายในตำบลเพื่อรองรับ AEC (Asean Economic Community)	-เพื่อเตรียมความพร้อมและพัฒนาศักยภาพผู้ประกอบการภายในเขตพื้นที่ -เพื่อยกระดับและพัฒนาให้สามารถแข่งขันกับตลาด AEC	-อบรมการออกแบบผลิตภัณฑ์สู่ตลาด AEC -ทำแผนพัฒนาผลิตภัณฑ์เพื่อเพิ่มมูลค่าสำหรับการแข่งขัน AEC	-	-	๕๐,๐๐๐ (งบ อบต.)	จำนวนผลิตภัณฑ์ที่มีการพัฒนา	ประชาชนมีรายได้เพิ่มมากขึ้น	สำนักปลัด กศน.

๒. ยุทธศาสตร์ การพัฒนาด้านการส่งเสริมการศึกษา และพัฒนาคุณภาพชีวิต

๒.๒ แนวทางการพัฒนา พัฒนาการศึกษา ทั้งในระบบ และนอกระบบ

ที่	โครงการ	วัตถุประสงค์	เป้าหมาย (ผลผลิตของโครงการ)	งบประมาณและที่มา			ตัวชี้วัด (KPI)	ผลลัพธ์ที่คาดว่าจะได้รับ	หน่วยงานที่ รับผิดชอบ
				๒๕๕๘ (บาท)	๒๕๕๙ (บาท)	๒๕๖๐ (บาท)			
๑	สนับสนุน หน่วยงานอื่น เพื่อ ป้องกันและแก้ไข ปัญหาเสพติด	เพื่อป้องกันและแก้ไขปัญหา เสพติด	ศพส. อ. ท่ายาง	๓๐,๐๐๐ (งบ อบต.)	-	-	จำนวน หน่วยงานที่ ได้รับการ อุดหนุน	ยาเสพติดลดน้อยลง	สำนักปลัด
๒	ก่อสร้างศูนย์ พัฒนาเด็กเล็ก	เพื่อให้ศูนย์เด็กเล็กบ้าน ชายนาเป็นสถานที่อบรมเด็ก ก่อนวัยเรียนมีประสิทธิภาพ มากยิ่งขึ้น	ศูนย์เด็กเล็กบ้านชายนา	๒,๐๐๐,๐๐๐ (งบ อบต.)	-	-	จำนวนศูนย์ เด็กเล็กที่ ได้รับการ ปรับปรุง	ศูนย์พัฒนาเด็กเล็กมี ประสิทธิภาพมาก ยิ่งขึ้น	สำนักปลัด
๓	จัดหาอาหารเสริม (นม) สำหรับเด็ก	เพื่อส่งเสริมสุขภาพของเด็ก ก่อนวัยเรียนและเด็กในวัย เรียน	ศูนย์พัฒนาเด็กเล็กบ้าน ชายนาและโรงเรียนบ้าน ในดง	๔๖๐,๐๐๐ (งบ อบต.)	-	-	จำนวนเด็กที่ ได้รับอาหาร เสริม (นม)	เด็กก่อนวัยเรียน และในวัยเรียนมี สุขภาพร่างกาย แข็งแรง	สำนักปลัด
๔	จัดงานวันเด็ก แห่งชาติ (แผนชุมชน)	เพื่อความรักและสามัคคี และ มีพัฒนาการที่ดี	จัดกิจกรรมวันเด็ก แห่งชาติโรงเรียนบ้านใน ดง	๘๐,๐๐๐ (งบ อบต.)	-	-	จำนวนเด็กที่ เข้าร่วม กิจกรรม	เด็กเกิดความรักและ สามัคคี	สำนักปลัด

ที่	โครงการ	วัตถุประสงค์	เป้าหมาย (ผลผลิตของโครงการ)	งบประมาณและที่มา			ตัวชี้วัด (KPI)	ผลลัพธ์ที่คาดว่าจะได้รับ	หน่วยงานที่รับผิดชอบ
				๒๕๕๘ (บาท)	๒๕๕๙ (บาท)	๒๕๖๐ (บาท)			
๕	จัดหาอาหารกลางวันสำหรับเด็ก	เพื่อให้เด็กได้รับสารอาหารครบทุกหมู่	เด็กเล็กของศูนย์พัฒนาเด็กเล็กบ้านชายนา และโรงเรียนบ้านในดง	๘๐๐,๐๐๐ (งบ อบต.)	-	-	จำนวนเด็กที่ได้รับอาหารกลางวัน	เด็กมีภาวะโภชนาการที่ดี มีความพร้อมทางด้านร่างกายและจิตสติปัญญา	สำนักปลัด
๖	พัฒนาทักษะชีวิตแก่เด็กและเยาวชน	เพื่อให้เด็กและเยาวชนมีความรู้เพิ่มมากขึ้น	เด็กและเยาวชนในตำบลบ้านในดง	๑๐๐,๐๐๐ (งบ อบต.)	-	-	จำนวนเด็กและเยาวชนที่มีการส่งเสริม	เด็กและเยาวชนมีความรู้เพิ่มมากขึ้น	สำนักปลัด
๗	เชื่อมความสัมพันธ์ลูกน้อยก่อนวัยเรียน	เพื่อส่งเสริม สนับสนุนการเตรียมความพร้อม อย่างมีมาตรฐานแก่เด็กปฐมวัย ในรูปแบบที่หลากหลาย	ผู้ปกครองเด็กปฐมวัย	๑๐๐,๐๐๐ (งบ อบต.)	-	-	จำนวนผู้ปกครองที่ได้รับการส่งเสริม	ผู้ปกครองมีความพร้อมในการดูแลเด็กปฐมวัย	สำนักปลัด
๘	พัฒนาทักษะภาษาสู่ AEC	เพื่อให้เด็ก เยาวชน มีความรู้เพิ่มขึ้นสู่ AEC	เด็ก เยาวชน ประชาชนในตำบลบ้านในดง	๑๐๐,๐๐๐ (งบ อบต.)	-	-	จำนวนเยาวชนที่ได้รับการส่งเสริม	เด็ก เยาวชน ประชาชนรู้จักใช้เวลาว่างให้เกิดประโยชน์	สำนักปลัด รร. บ้านในดง ศพด. บ้านชายนา
๙	จัดตั้งศูนย์ข้อมูลข่าวสารประชาสัมพันธ์ประจำหมู่บ้าน	เพื่อให้ประชาชนในชุมชนได้รับทราบข้อมูลข่าวสารเพิ่มมากขึ้น	จัดตั้งศูนย์ข้อมูลข่าวสารประจำตำบล	-	-	๓๐,๐๐๐ (งบ อบต.)	จำนวนหมู่บ้านที่มีศูนย์ข้อมูลข่าวสาร	ประชาชนได้รับทราบข้อมูลข่าวสารเพิ่มขึ้น	สำนักปลัด
๑๐	จัดหาวัสดุการศึกษา	เพื่อให้เด็กได้มีพัฒนาการที่ดีสมวัย	จัดซื้อวัสดุการศึกษาให้กับเด็ก	๓๐,๐๐๐ (งบ อบต.)	-	-	จำนวนเด็กที่ได้รับวัสดุการศึกษา	เด็กมีพัฒนาการที่ดีสมวัย	สำนักปลัด

ที่	โครงการ	วัตถุประสงค์	เป้าหมาย (ผลผลิตของโครงการ)	งบประมาณและที่มา			ตัวชี้วัด (KPI)	ผลลัพธ์ที่คาดว่าจะได้รับ	หน่วยงานที่รับผิดชอบ
				๒๕๕๘ (บาท)	๒๕๕๙ (บาท)	๒๕๖๐ (บาท)			
๑๑	พัฒนาคุณภาพชีวิตของเด็กและเยาวชน	เพื่อให้เยาวชนได้รับการพัฒนาในด้านต่าง ๆ	เด็กและเยาวชนในตำบลบ้านในดง	๒๐๐,๐๐๐ (งบ อบต.)	-	-	จำนวนเด็กเยาวชนที่ได้รับการพัฒนาในด้านต่างๆ	เยาวชนได้รับการพัฒนาที่ดีขึ้นตามที่กระทรวงกำหนดสามารถเรียนรู้ในสถานศึกษาได้อย่างมีความสุข	สำนักปลัด
๑๒	โครงการอินเทอร์เน็ตตำบล (แผนชุมชน)	เพื่อให้ประชาชนได้รับทราบข้อมูลข่าวสาร	ประชาชนตำบลบ้านในดง	๒๐,๐๐๐ (งบ อบต.)	-	-	จำนวนประชาชนได้รับทราบข้อมูลข่าวสารเพิ่มขึ้น	ประชาชนได้รับทราบข้อมูลข่าวสารเพิ่มขึ้น	สำนักปลัด
๑๓	ส่งเสริมและสนับสนุนหน่วยงานอื่นที่เกี่ยวข้อง	เพื่อส่งเสริมสนับสนุน / บูรณาการร่วมกัน	ส่วนราชการ / องค์กรปกครองส่วนท้องถิ่น	๑๐,๐๐๐ (งบ อบต.)	๑๐,๐๐๐ (งบ อบต.)	๑๐,๐๐๐ (งบ อบต.)	จำนวนหน่วยงานที่มีการบูรณาการร่วมกัน	ส่งเสริมสนับสนุน/ บูรณาการร่วมกัน	สำนักปลัด

๒. ยุทธศาสตร์ การพัฒนาด้านการส่งเสริมการศึกษา และพัฒนาคุณภาพชีวิต

๒.๓ แนวทางการพัฒนา ส่งเสริมสุขภาพอนามัย รวมถึงการป้องกันและแก้ไขปัญหาเสพติด และโรคติดต่อ

ที่	โครงการ	วัตถุประสงค์	เป้าหมาย (ผลผลิตของโครงการ)	งบประมาณและที่มา			ตัวชี้วัด (KPI)	ผลลัพธ์ที่คาดว่าจะได้รับ	หน่วยงานที่รับผิดชอบ
				๒๕๕๘ (บาท)	๒๕๕๙ (บาท)	๒๕๖๐ (บาท)			
๑	จัดซื้อเครื่องพ่นหมอกควัน	เพื่อใช้ในการพ่นสารเคมีป้องกันและควบคุมโรค	จัดซื้อเครื่องพ่นหมอกควัน	-	-	๘๐,๐๐๐ (งบ อบต.)	จำนวนเครื่องพ่นหมอกควันที่จัดซื้อเพิ่ม	สามารถป้องกันและควบคุมโรคได้อย่างทั่วถึง ทันที	สำนักปลัดรพ.สต.บ้านในดง
๒	ก่อสร้างสวนสุขภาพตำบลบ้านในดง (แผนชุมชน)	เพื่อให้ประชาชนมีสุขภาพร่างกายแข็งแรง	ตำบลบ้านในดง	-	-	๑๕๐,๐๐๐ (งบ อบต.)	จำนวนสวนสุขภาพที่ได้มาตรฐานเพิ่มขึ้น	ประชาชนมีสุขภาพร่างกายแข็งแรง มีสถานที่พักผ่อน	ส่วนโยธา
๓	จัดซื้อวัคซีนป้องกันโรคพิษสุนัขบ้า	เพื่อป้องกันโรคพิษสุนัขบ้า	ฉีดวัคซีน / ยาคุมป้องกันโรคพิษสุนัขบ้า หมู่ที่ ๑ - หมู่ที่ ๖	๒๐,๐๐๐ (งบ อบต.)	-	-	จำนวนสุนัข/แมว ที่ได้รับการฉีดวัคซีนเพิ่มขึ้น	ปลอดภัยจากโรคพิษสุนัขบ้า	สำนักปลัด
๔	ส่งเสริมสาธารณสุขมูลฐานระดับหมู่บ้าน	เพื่อส่งเสริมสาธารณสุขมูลฐาน	หมู่ที่ ๑ - หมู่ที่ ๖	๙๐,๐๐๐ (งบ อบต.)	-	-	จำนวนหมู่บ้านที่ได้รับการส่งเสริม	ประชาชนในตำบลมีความเป็นอยู่ที่ดีขึ้น	สำนักปลัด
๕	อุดหนุนส่วนราชการในการแก้ไขปัญหาเสพติด	เพื่อต่อต้านยาเสพติด	กลุ่มเสี่ยง เยาวชนตำบลบ้านในดง	๕๐,๐๐๐ (งบ อบต.)	-	-	จำนวนเยาวชนติดสารเสพติดน้อยลง	ไม่มีผู้ติดยาเสพติด	สำนักปลัด

ที่	โครงการ	วัตถุประสงค์	เป้าหมาย (ผลผลิตของโครงการ)	งบประมาณและที่มา			ตัวชี้วัด (KPI)	ผลลัพธ์ที่คาดว่าจะได้รับ	หน่วยงานที่ รับผิดชอบ
				๒๕๕๘ (บาท)	๒๕๕๙ (บาท)	๒๕๖๐ (บาท)			
๖	โครงการ เสริมสร้างพัฒนา ศักยภาพผู้พิการ	เพื่อให้ผู้พิการได้พัฒนาด้าน ต่างๆ	จัดประกวดบ้านเรือนที่ สะอาดภายในตำบล บ้านในดง	๕๐,๐๐๐ (งบ อปต.)	-	-	จำนวนผู้ พิการที่ ได้รับการ พัฒนา	ผู้พิการมีสุขภาพที่ดี	ส่วนโยธา สำนักปลัด
๗	จัดซื้อน้ำยาเคมีฉีด ยุงและ ทรายอะเบท	เพื่อกำจัดและป้องกันยุง ซึ่ง เป็นสาเหตุของโรคระบาด	ตำบลบ้านในดง	๓๐,๐๐๐ (งบ อปต.)	-	-	จำนวน ครัวเรือนที่ ปลอดจาก โรค	ประชาชนมีความ เป็นอยู่ที่ดีขึ้น	สำนักปลัด
๘	โครงการป้องกัน และควบคุม โรคติดต่อ	เพื่อสุขภาพพลานามัยสมบูรณ์ แข็งแรงและคุณภาพชีวิตที่ดี ของประชาชน	ป้องกันและควบคุม โรคติดต่อเช่น ไข้หวัดนก โรคไขเลือดออก โรคมือ เท้าปาก เป็นต้น	๑๐๐,๐๐๐ (งบ อปต.)	-	-	จำนวน ครัวเรือนมี สุขภาพ พลานามัย สมบูรณ์	ประชาชนมี พลานามัยที่สมบูรณ์ แข็งแรง	สำนักปลัด
๙	โครงการร้วสดใส ห่างไกลยาเสพติด	เพื่อให้เด็กเรียนรู้ถึง ภัยของยา เสพติดแต่ละประเภท ไม่ยุ่ง เกี่ยวกับยาเสพติด	เด็กนักเรียน โรงเรียน บ้านในดง	๓๐,๐๐๐ (งบ อปต.)	-	-	จำนวนเด็ก นักเรียนที่ เข้าร่วม โครงการ	เด็กนักเรียนห่างไกล ยาเสพติด	สำนักปลัด รพ.สต. บ้านในดง รร. บ้านในดง
๑๐	โครงการพัฒนา คุณภาพชีวิตแก่ ผู้สูงอายุ ผู้พิการ และผู้ด้อยโอกาส	เพื่อพัฒนาส่งเสริมด้าน สุขภาพจิตให้แก่ผู้สูงอายุ ผู้ พิการ และผู้ด้อยโอกาส	ผู้สูงอายุ ผู้พิการ และ ผู้ด้อยโอกาส ตำบลบ้าน ในดง	๖๐,๐๐๐ (งบ อปต.)	-	-	จำนวน ผู้สูงอายุ ผู้ พิการ และ ผู้ด้อยโอกาส มีคุณภาพ ชีวิตที่ดีขึ้น	กลุ่มเป้าหมาย มี สุขภาพจิตดี สุขภาพ กายสมบูรณ์ มี ความสุข	สำนักปลัด

ที่	โครงการ	วัตถุประสงค์	เป้าหมาย (ผลผลิตของโครงการ)	งบประมาณและที่มา			ตัวชี้วัด (KPI)	ผลลัพธ์ที่คาดว่าจะได้รับ	หน่วยงานที่รับผิดชอบ
				๒๕๕๘ (บาท)	๒๕๕๙ (บาท)	๒๕๖๐ (บาท)			
๑๑	โครงการตรวจสุขภาพประจำปี อายุ ๓๕ ปีขึ้นไป แก่ประชาชน	เพื่อสุขภาพพลานามัยสมบูรณ์ แข็งแรงและคุณภาพชีวิตที่ดีของประชาชน	ประชาชนอายุ ๓๕ ปีขึ้นไป ตำบลบ้านในดง	๕๐,๐๐๐ (งบ อบต.)	-	-	มีคุณภาพชีวิตที่ดีขึ้น	กลุ่มเป้าหมายมีพลานามัยที่สมบูรณ์ แข็งแรง และมีคุณภาพชีวิตที่ดี	สำนักปลัด
๑๒	โครงการรณรงค์ให้ความรู้ผู้มีปัจจัยเสี่ยงโรคเบาหวาน ความดันโลหิตสูง	เพื่อให้กลุ่มเสี่ยง มีความรู้และป้องกันตนเองได้	กลุ่มเสี่ยง	-	-	๕๐,๐๐๐ (งบ อบต.)	มีคุณภาพชีวิตที่ดีขึ้น	ลดความเสี่ยงต่อการเกิดโรค และสามารถรักษาได้ทันท่วงที	สำนักปลัด
๑๓	โครงการส่งเสริมการออกกำลังกาย เพื่อสุขภาพและการบริโภคอาหารที่เหมาะสม (แผนชุมชน)	เพื่อสุขภาพพลานามัยสมบูรณ์ แข็งแรงและคุณภาพชีวิตที่ดีของประชาชน	เด็ก เยาวชน และประชาชนทั่วไป	-	-	๕๐,๐๐๐ (งบ อบต.)	มีคุณภาพชีวิตที่ดีขึ้น	ประชาชนมีพลานามัยที่สมบูรณ์ แข็งแรง และมีคุณภาพชีวิตที่ดี	สำนักปลัด
๑๔	โครงการศูนย์กระจายวัคซีน ป้องกันโรคแก่สัตว์ในชุมชน	เพื่อให้สัตว์เลี้ยงได้รับการดูแลเอาใจใส่ไม่มีโรค	จัดซื้อยาคุมกำเนิด วัคซีน และอุปกรณ์ทำหมันให้แก่สุนัข แมว โค กระบือ เป็นต้น	๔๐,๐๐๐ (งบ อบต.)	-	-	จำนวนสัตว์เลี้ยงที่ได้รับวัคซีน	สัตว์เลี้ยงได้รับการดูแลเอาใจใส่ ประชาชนมีความปลอดภัย	สำนักปลัด
๑๕	โครงการก่อสร้างห้องน้ำ ห้องส้วม สาธารณะตามแบบมาตรฐาน	เพื่อให้ประชาชนที่สัญจรไป - มา ได้ใช้ประโยชน์	พื้นที่ตำบลบ้านในดง	-	-	๑๐๐,๐๐๐ (งบ อบต.)	จำนวนห้องน้ำ ห้องส้วม ที่ก่อสร้างได้มาตรฐาน	ประชาชนได้รับความสะดวก	ส่วนโยธา

ที่	โครงการ	วัตถุประสงค์	เป้าหมาย (ผลผลิตของโครงการ)	งบประมาณและที่มา			ตัวชี้วัด (KPI)	ผลลัพธ์ที่คาดว่าจะได้รับ	หน่วยงานที่รับผิดชอบ
				๒๕๕๘ (บาท)	๒๕๕๙ (บาท)	๒๕๖๐ (บาท)			
๑๖	จัดตั้งชมรมแอโรบิคเพื่อสุขภาพ	เพื่อส่งเสริมการออกกำลังกาย	ตำบลบ้านในดง	-	-	๒๐,๐๐๐ (งบ อบต.)	จำนวนครัวเรือนที่เข้าร่วมออกกำลังกาย	ประชาชนมีพละานามัยที่สมบูรณ์แข็งแรง	สำนักปลัด
๑๗	โครงการสูงวัยใส่ใจสุขภาพ	เพื่อให้ผู้สูงอายุ ได้พบปะ แลกเปลี่ยนความคิดเห็นด้านการดูแลสุขภาพ และด้านอื่นๆ	ผู้สูงอายุ ตำบลบ้านในดง	-	-	๓๐,๐๐๐ (งบ อบต.)	จำนวนผู้สูงอายุที่มีสุขภาพกาย และสุขภาพจิตที่ดีขึ้น	ผู้สูงอายุมีสุขภาพกาย และสุขภาพจิตที่ดี	สำนักปลัด

๒. ยุทธศาสตร์ การพัฒนาด้านการส่งเสริมการศึกษา และพัฒนาคุณภาพชีวิต

๒.๔ แนวทางการพัฒนา ส่งเสริมกีฬาและนันทนาการทุกระดับ

ที่	โครงการ	วัตถุประสงค์	เป้าหมาย (ผลผลิตของโครงการ)	งบประมาณและที่มา			ตัวชี้วัด (KPI)	ผลลัพธ์ที่คาดว่าจะได้รับ	หน่วยงานที่รับผิดชอบ
				๒๕๕๘ (บาท)	๒๕๕๙ (บาท)	๒๕๖๐ (บาท)			
๑	จัดการแข่งขันกีฬาภายในหมู่บ้าน (แผนชุมชน)	เพื่อต่อต้าน ป้องกัน ปัญหา ยาเสพติด เพื่อพัฒนาคนและสังคม ส่วนรวมให้มีคุณภาพชีวิตที่ดี	เด็ก เยาวชน และ ประชาชนทั่วไป ตำบล บ้านในดง	๑๕๐,๐๐๐ (งบ อบต.)	-	-	จำนวนเด็ก เยาวชน และ ประชาชน ที่ เข้าร่วมการ แข่งขันกีฬา	ประชาชนมีสุขภาพ พลานามัยที่สมบูรณ์ แข็งแรง ไม่ก่อให้เกิดปัญหา ยาเสพติดขึ้นภายใน หมู่บ้าน	สำนักปลัด
๒	เข้าร่วมแข่งขัน ไทคัฟ มหกรรม ท้องถิ่น	เพื่อให้เกิดการรวมตัวของเด็ก เยาวชน และประชาชนทั่วไป	ตำบลบ้านในดง	๓๐,๐๐๐ (งบ อบต.)	-	-	จำนวน นักกีฬาที่ เข้าร่วม โครงการ	เด็ก เยาวชน และ เยาวชนทั่วไป มี ความสามัคคี	สำนักปลัด
๓	แข่งขันกีฬากับ หน่วยงานอื่น	เพื่อส่งเสริมให้ประชาชน / เยาวชนได้ออกกำลังกาย สร้างความสามัคคี	เข้าร่วมกิจกรรมแข่งขัน กีฬา กับหน่วยงานอื่น	๕๐,๐๐๐ (งบ อบต.)	-	-	จำนวน หน่วยงานที่ ได้แข่งขัน กีฬา	ประชาชน / เยาวชนมีสุขภาพ ร่างกายแข็งแรง เกิดความสามัคคี	สำนักปลัด
๔	ก่อสร้างลานกีฬา เอนกประสงค์ ตำบลบ้านในดง	เพื่อเป็นสถานที่ออกกำลังกาย	ตำบลบ้านในดง	๖,๐๐๐,๐๐๐ (งบ อบต.)	-	-	จำนวนลาน กีฬา เอนกประสงค์ที่ก่อสร้าง ได้มาตรฐาน	เกิดความสามัคคี	ส่วนโยธา

ที่	โครงการ	วัตถุประสงค์	เป้าหมาย (ผลผลิตของโครงการ)	งบประมาณและที่มา			ตัวชี้วัด (KPI)	ผลลัพธ์ที่คาดว่าจะได้รับ	หน่วยงานที่รับผิดชอบ
				๒๕๕๘ (บาท)	๒๕๕๙ (บาท)	๒๕๖๐ (บาท)			
๕	ก่อสร้างสนามฟุตบอล	เพื่อเป็นสถานที่ออกกำลังกาย	โรงเรียนบ้านในดง	-	-	๑,๐๐๐,๐๐๐ (งบ อบต.)	จำนวนสนามฟุตบอลที่ก่อสร้างได้มาตรฐาน	ประชาชน / เยาวชนมีสุขภาพร่างกายแข็งแรง เกิดความสามัคคี	ส่วนโยธา
๖	จัดหาวัสดุ / อุปกรณ์กีฬาและเครื่องออกกำลังกายกลางแจ้งประเภทต่าง ๆ	เพื่อส่งเสริมให้ชุมชนหันมาเล่นกีฬา ออกกำลังกาย ใช้เวลาว่างให้เกิดประโยชน์ ห่างไกลยาเสพติด	จัดซื้อวัสดุ / อุปกรณ์กีฬาประเภทต่าง ๆ ให้กับชุมชนสำหรับเยาวชน ผู้สูงอายุ และประชาชนทั่วไป หมู่ที่ ๑- หมู่ที่ ๖	-	-	๑,๐๐๐,๐๐๐ (งบ อบต.)	จำนวนเครื่องออกกำลังกายที่จัดซื้อ	ประชาชนหันมาเล่นกีฬา ใช้เวลาว่างให้เกิดประโยชน์	สำนักปลัด
๗	จัดสร้างสนามบาสเกตบอลให้กับชุมชน	เพื่อส่งเสริมให้ชุมชนหันมาเล่นกีฬา ออกกำลังกาย ใช้เวลาว่างให้เกิดประโยชน์ ห่างไกลยาเสพติด	ใช้สถานที่ของโรงเรียนบ้านในดง	-	-	๓๐๐,๐๐๐ (งบ อบต.)	จำนวนสนามบาสเกตบอลที่ก่อสร้างได้มาตรฐาน	ประชาชนหันมาเล่นกีฬา ใช้เวลาว่างให้เกิดประโยชน์	สำนักปลัด
๘	สร้างสนามเปตองประจำหมู่บ้าน	เพื่อส่งเสริมให้ชุมชนหันมาเล่นกีฬา ออกกำลังกาย ใช้เวลาว่างให้เกิดประโยชน์ ห่างไกลยาเสพติด	หมู่ที่ ๑ - หมู่ที่ ๖	-	-	๖๐๐,๐๐๐ (งบ อบต.)	จำนวนสนามเปตองที่จัดสร้างได้มาตรฐาน	ประชาชนหันมาเล่นกีฬา ใช้เวลาว่างให้เกิดประโยชน์	สำนักปลัด
๙	ส่งเสริมสนับสนุนเยาวชนและประชาชนเข้าร่วมการแข่งขันกีฬา ระดับต่าง ๆ	เพื่อส่งเสริมและส่งเสริมให้นักกีฬาเข้าร่วมการแข่งขัน	เยาวชน และประชาชนทั่วไป	-	๑๐๐,๐๐๐ (งบ อบต.)	-	จำนวนเยาวชนที่ได้รับการสนับสนุน	เกิดความสามัคคี	สำนักปลัด

๒. ยุทธศาสตร์ การพัฒนาด้านการส่งเสริมการศึกษา และพัฒนาคุณภาพชีวิต

๒.๕ แนวทางการพัฒนา ส่งเสริมสวัสดิการสังคม

ที่	โครงการ	วัตถุประสงค์	เป้าหมาย (ผลผลิตของโครงการ)	งบประมาณและที่มา			ตัวชี้วัด (KPI)	ผลลัพธ์ที่คาดว่าจะได้รับ	หน่วยงานที่รับผิดชอบ
				๒๕๕๘ (บาท)	๒๕๕๙ (บาท)	๒๕๖๐ (บาท)			
๑	จัดสวัสดิการสงเคราะห์เบี้ยยังชีพผู้สูงอายุ ผู้ด้อยโอกาส ผู้พิการ และผู้ป่วยโรคเอดส์	เพื่อพัฒนาคน และสังคมส่วนรวมให้มีคุณภาพชีวิตที่ดี	ผู้สูงอายุ ผู้ด้อยโอกาส ผู้พิการ และผู้ป่วยโรคเอดส์	๒,๕๐๐,๐๐๐ (งบ อบต.)	-	-	จำนวนผู้สูงอายุ ผู้ด้อยโอกาส ผู้พิการ และผู้ป่วยเอดส์ที่ได้รับการสงเคราะห์	ประชาชนและสังคมส่วนรวมได้รับการพัฒนาเพื่อให้มีคุณภาพชีวิตที่ดี	สำนักปลัด
๒	พัฒนาคุณภาพผู้สูงอายุ ผู้พิการ ผู้ด้อยโอกาส	เพื่อให้ผู้สูงอายุได้ตระหนักถึงคุณค่าในตนเอง เพื่อส่งเสริมให้มีกิจกรรมส่งเสริมสุขภาพในผู้สูงอายุ	ผู้ที่มีอายุ ๕๐ ปีขึ้นไป ในตำบลบ้านในดง	๓๐,๐๐๐ (งบ อบต.)	-	-	จำนวนผู้สูงอายุ ผู้พิการ ผู้ด้อยโอกาสที่ได้รับการพัฒนา	ผู้สูงอายุตระหนักถึงความสำคัญและคุณค่าในตนเอง ผู้สูงอายุมีสุขภาพและพฤติกรรมที่ถูกต้อง	สำนักปลัด ศูนย์สุขภาพชุมชน
๓	ส่งเสริม พัฒนาสตรี และผู้สูงอายุ	เพื่อให้ผู้สูงอายุ สตรี ได้พบปะสังสรรค์แลกเปลี่ยนความคิดเห็น	จัดให้สตรี ผู้สูงอายุ ศึกษาดูงานนอกสถานที่	-	-	๑๐๐,๐๐๐ (งบ อบต.)	จำนวนสตรี และผู้สูงอายุที่ได้รับการส่งเสริม	สตรีและผู้สูงอายุมีความรู้เพิ่มขึ้น	สำนักปลัด
๔	ส่งเสริมอนุรักษ์ภูมิปัญญาท้องถิ่น	เพื่ออนุรักษ์ภูมิปัญญาท้องถิ่น	เด็ก เยาวชนตำบลบ้านในดง	-	-	๔๐,๐๐๐ (งบ อบต.)	จำนวนเด็ก เยาวชนที่ได้รับการส่งเสริม	รู้รักษาภูมิปัญญาในท้องถิ่น	สำนักปลัด

ที่	โครงการ	วัตถุประสงค์	เป้าหมาย (ผลผลิตของโครงการ)	งบประมาณและที่มา			ตัวชี้วัด (KPI)	ผลลัพธ์ที่คาดว่าจะได้รับ	หน่วยงานที่รับผิดชอบ
				๒๕๕๘ (บาท)	๒๕๕๙ (บาท)	๒๕๖๐ (บาท)			
๕	ส่งเสริมศักยภาพการเรียนรู้เพื่อครอบครัวเข้มแข็ง	เพื่อสร้างความเข้มแข็งในครอบครัวให้ชุมชนมีความรู้ความสามารถ มีคุณภาพชีวิตที่ดี	จัดกิจกรรมให้ความรู้แก่สมาชิกในครอบครัว สนับสนุนกิจกรรมการพัฒนาครอบครัว	๒๐,๐๐๐ (งบ อปต.)	-	-	จำนวนครอบครัวที่ได้รับการส่งเสริม	ประชาชนและสังคมส่วนรวมได้รับการพัฒนาเพื่อให้มีคุณภาพชีวิตที่ดี	สำนักปลัด
๖	สนับสนุนองค์กรสวัสดิการชุมชน	เพื่อสร้างความเข้มแข็งให้กับองค์กรสวัสดิการชุมชน	องค์กรสวัสดิการชุมชน ตำบลบ้านในดง	๒๐,๐๐๐ (งบ อปต.)	-	-	จำนวนองค์กรได้รับมาตรฐาน	องค์กรสวัสดิการชุมชนมีความเข้มแข็ง	สำนักปลัด
๗	ปรับปรุงซ่อมแซมหอกระจายข่าว (แผนชุมชน)	เพื่อพัฒนาคนและสังคมส่วนรวมให้มีคุณภาพชีวิตที่ดี	ปรับปรุงซ่อมแซมหอกระจายข่าว หมู่ที่ ๑ - หมู่ที่ ๖ ตำบลบ้านในดง	๒๐๐,๐๐๐ (งบ อปต.)	-	๑๐๐,๐๐๐ (งบ อปต.)	จำนวนหอกระจายข่าวที่ได้รับการปรับปรุง	ประชาชนและสังคมส่วนรวมได้รับการพัฒนาเพื่อให้มีคุณภาพชีวิตที่ดี	สำนักปลัด
๘	เพิ่มลูกข่ายหอกระจายข่าว	เพื่อพัฒนาคนและสังคมส่วนรวมให้มีคุณภาพชีวิตที่ดี	เพิ่มลูกข่ายหอกระจายข่าว หมู่ที่ ๑ - หมู่ที่ ๖ ตำบลบ้านในดง	๒๐๐,๐๐๐ (งบ อปต.)	-	-	จำนวนหอกระจายข่าวที่ได้มาตรฐาน	ประชาชนและสังคมส่วนรวมได้รับการพัฒนาเพื่อให้มีคุณภาพชีวิตที่ดี	สำนักปลัด

๒. ยุทธศาสตร์ การพัฒนาด้านการส่งเสริมการศึกษา และพัฒนาคุณภาพชีวิต

๒.๕ แนวทางการพัฒนา ปรับปรุงแหล่งชุมชนแออัดและจัดการเกี่ยวกับที่อยู่อาศัย

ที่	โครงการ	วัตถุประสงค์	เป้าหมาย (ผลผลิตของโครงการ)	งบประมาณและที่มา			ตัวชี้วัด (KPI)	ผลลัพธ์ที่คาดว่าจะได้รับ	หน่วยงานที่ รับผิดชอบ
				๒๕๕๘ (บาท)	๒๕๕๙ (บาท)	๒๕๖๐ (บาท)			
๑	สร้าง ช่อมแซมที่อยู่อาศัยให้แก่ผู้ด้อยโอกาส ผู้ยากไร้ หรือยากจน	เพื่อช่วยเหลือดูแลให้ดำรงชีวิตอยู่ในชุมชนได้เท่าเทียมผู้อื่น	ผู้ด้อยโอกาส ผู้ยากไร้ หรือยากจน	-	-	๑๐๐,๐๐๐ (งบ อบต.)	จำนวนที่อยู่อาศัยที่ได้รับการปรับปรุง	บุคคลที่ได้รับการช่วยเหลือมีความเป็นอยู่ที่ดีขึ้น	สำนักปลัด
๒	ส่งเสริมและสนับสนุนหน่วยงานอื่นที่เกี่ยวข้องในการดำเนินกิจกรรมร่วมกัน	เพื่อส่งเสริมสนับสนุน / บูรณาการร่วมกัน	ส่วนราชการ / องค์กรปกครองส่วนท้องถิ่น	๑๐,๐๐๐ (งบ อบต.)	๑๐,๐๐๐ (งบ อบต.)	๑๐,๐๐๐ (งบ อบต.)	จำนวนหน่วยราชการที่ให้การส่งเสริม	ส่งเสริมสนับสนุน / บูรณาการร่วมกัน	สำนักปลัด

ยุทธศาสตร์จังหวัดที่ ๒

- ยุทธศาสตร์การพัฒนาของ อปท. ในเขตจังหวัดที่ ๒

๓. ยุทธศาสตร์การพัฒนา ด้านการจัดระเบียบชุมชน สังคม และการรักษาความสงบเรียบร้อย

๓.๑ แนวทางการพัฒนา รักษาความสงบเรียบร้อย และความปลอดภัยในชีวิตและทรัพย์สิน

ที่	โครงการ	วัตถุประสงค์	เป้าหมาย (ผลผลิตของโครงการ)	งบประมาณและที่มา			ตัวชี้วัด (KPI)	ผลลัพธ์ที่คาดว่าจะได้รับ	หน่วยงานที่รับผิดชอบ
				๒๕๕๘ (บาท)	๒๕๕๙ (บาท)	๒๕๖๐ (บาท)			
๑	โครงการป้องกัน บรรเทาสาธารณ ภัยและรักษา ความสงบ เรียบร้อยในชุมชน (แผนชุมชน)	เพื่อรักษาความสงบเรียบร้อย และความปลอดภัยในชีวิตและ ทรัพย์สิน	หมู่ที่ ๑ – หมู่ที่ ๖	-	-	๑๕๐,๐๐๐ (งบ อบต.)	จำนวน ประชาชนที่ ได้รับความ ปลอดภัย	ประชาชนมีความ ปลอดภัยในชีวิตและ ทรัพย์สิน	สำนักปลัด
๒	อบรมหน่วย บริการการแพทย์ ฉุกเฉินในชุมชน	เพื่อการบริการที่ถูกต้อง ปลอดภัยในชีวิตและทรัพย์สิน	หน่วยบริการการแพทย์ ฉุกเฉินในชุมชน	-	-	๕๐,๐๐๐ (งบ อบต.)	จำนวน ประชาชนที่ ได้รับความ ปลอดภัย	ประชาชนมีความ ปลอดภัยในชีวิตและ ทรัพย์สิน	สำนักปลัด
๓	ส่งเสริมและ สนับสนุน หน่วยงานอื่นที่ เกี่ยวข้องในการ ดำเนินกิจกรรม ร่วมกัน	เพื่อส่งเสริมสนับสนุน / บูรณา การร่วมกัน	ส่วนราชการ / องค์กร ปกครองส่วนท้องถิ่น	๑๐,๐๐๐ (งบ อบต.)	๑๐,๐๐๐ (งบ อบต.)	๑๐,๐๐๐ (งบ อบต.)	จำนวน หน่วยงานที่ ส่งเสริมและ สนับสนุน	ส่งเสริมสนับสนุน / บูรณาการร่วมกัน	สำนักปลัด

๓. ยุทธศาสตร์การพัฒนา ด้านการจัดระเบียบชุมชน สังคม และการรักษาความสงบเรียบร้อย

๓.๒ แนวทางการพัฒนา จัดหาวัสดุ อุปกรณ์ในการป้องกันและบรรเทาสาธารณภัย

ที่	โครงการ	วัตถุประสงค์	เป้าหมาย (ผลผลิตของโครงการ)	งบประมาณและที่มา			ตัวชี้วัด (KPI)	ผลลัพธ์ที่คาดว่าจะได้รับ	หน่วยงานที่รับผิดชอบ
				๒๕๕๘ (บาท)	๒๕๕๙ (บาท)	๒๕๖๐ (บาท)			
๑	จัดซื้อวัสดุอุปกรณ์ในการป้องกันและบรรเทาสาธารณภัย (แผนชุมชน)	เพื่อป้องกันอุบัติเหตุ	วัสดุ อุปกรณ์ที่จำเป็นในการป้องกันและบรรเทาสาธารณภัย	-	-	๑๐๐,๐๐๐ (งบ อบต.)	จำนวนการเกิดอุบัติเหตุลดลง	ลดการเกิดอุบัติเหตุ	สำนักปลัด
๒	ส่งเสริมและสนับสนุนหน่วยงานอื่นที่เกี่ยวข้องในการดำเนินกิจกรรมร่วมกัน	เพื่อส่งเสริมสนับสนุน / บูรณาการร่วมกัน	ส่วนราชการ / องค์กรปกครองส่วนท้องถิ่น	๑๐,๐๐๐ (งบ อบต.)	๑๐,๐๐๐ (งบ อบต.)	๑๐,๐๐๐ (งบ อบต.)	จำนวนหน่วยงานที่ให้การสนับสนุน	ส่งเสริมสนับสนุน / บูรณาการร่วมกัน	สำนักปลัด

๓. ยุทธศาสตร์การพัฒนา ด้านการจัดระเบียบชุมชน สังคม และการรักษาความสงบเรียบร้อย

๓.๓ แนวทางการพัฒนา ส่งเสริมและให้ความรู้แก่เจ้าหน้าที่และประชาชนในการป้องกันอาชญากรรม

ที่	โครงการ	วัตถุประสงค์	เป้าหมาย (ผลผลิตของโครงการ)	งบประมาณและที่มา			ตัวชี้วัด (KPI)	ผลลัพธ์ที่คาดว่าจะได้รับ	หน่วยงานที่รับผิดชอบ
				๒๕๕๘ (บาท)	๒๕๕๙ (บาท)	๒๕๖๐ (บาท)			
๑	โครงการซ่อมแผนการปฏิบัติงานหนึ่งตำบลหนึ่งทีมกู้ชีพกู้ภัย	เพื่อความปลอดภัยในชีวิตและทรัพย์สิน	ซักซ้อมการปฏิบัติงานของอปพร.	๑๕๐,๐๐๐ (งบ อบต.)	-	-	จำนวนประชาชนที่ได้รับความปลอดภัย	ประชาชนมีความปลอดภัยในชีวิตและทรัพย์สิน	สำนักปลัด
๒	อบรมการช่วยเหลือผู้ประสบภัยเบื้องต้น	เพื่อเฝ้าระวังและดูแลสุขภาพของประชาชน	อบรมสมาชิกอบต.อสม. ผู้นำชุมชนและผู้เกี่ยวข้อง	-	-	๑๐,๐๐๐ (งบ อบต.)	จำนวนส.อบต. อสม. ผู้นำชุมชนและผู้เกี่ยวข้องดูแลผู้ประสบภัยเบื้องต้นได้	สามารถดูแลผู้ประสบภัยเบื้องต้นได้	สำนักปลัด
๓	ส่งเสริมและสนับสนุนหน่วยงานอื่นที่เกี่ยวข้องในการดำเนินกิจกรรมร่วมกัน	เพื่อส่งเสริมสนับสนุน / บูรณาการร่วมกัน	ส่วนราชการ / องค์กรปกครองส่วนท้องถิ่น	๑๐,๐๐๐ (งบ อบต.)	๑๐,๐๐๐ (งบ อบต.)	๑๐,๐๐๐ (งบ อบต.)	จำนวนหน่วยงานที่ส่งเสริมและสนับสนุน	ส่งเสริมสนับสนุน / บูรณาการร่วมกัน	สำนักปลัด

ยุทธศาสตร์จังหวัดที่ ๒

- ยุทธศาสตร์การพัฒนาของ อปท. ในเขตจังหวัดที่ ๔

๔. ยุทธศาสตร์การพัฒนา ด้านการบริหารจัดการและการอนุรักษ์ทรัพยากรธรรมชาติและสิ่งแวดล้อม

๔.๑ แนวทางการพัฒนา สร้างจิตสำนึกและความตระหนักในการจัดการทรัพยากรธรรมชาติและสิ่งแวดล้อม

ที่	โครงการ	วัตถุประสงค์	เป้าหมาย (ผลผลิตของโครงการ)	งบประมาณและที่มา			ตัวชี้วัด (KPI)	ผลลัพธ์ที่คาดว่าจะได้รับ	หน่วยงานที่รับผิดชอบ
				๒๕๕๘ (บาท)	๒๕๕๙ (บาท)	๒๕๖๐ (บาท)			
๑	จัดอบรมและประชาสัมพันธ์เพื่อสร้างจิตสำนึกให้อนุรักษ์ทรัพยากรธรรมชาติและสิ่งแวดล้อม	เพื่อสร้างจิตสำนึกและตระหนักในการจัดการทรัพยากรธรรมชาติและสิ่งแวดล้อม	ประชาสัมพันธ์กิจกรรมที่เกี่ยวกับการอนุรักษ์ธรรมชาติและสิ่งแวดล้อม	๕๐,๐๐๐ (งบ อบต.)	-	-	จำนวนประชาชนผู้รักษ์ทรัพยากรธรรมชาติ	ประชาชนผู้รักษ์ทรัพยากรธรรมชาติและสิ่งแวดล้อม	สำนักปลัด
๒	สนับสนุนการจัดทำแผนพลังงานชุมชน	เพื่อให้ชุมชนมีแนวทางในการจัดการพลังงานภายในชุมชน	ตำบลบ้านในดง	-	-	๕๐,๐๐๐ (งบ อบต.)	จำนวนชุมชนจัดทำแผนพลังงานชุมชน	มีแนวทางในการจัดการเกี่ยวกับพลังงานภายในชุมชน	สำนักปลัด
๓	สนับสนุนการทำกิจกรรมด้านพลังงาน	เกิดการรวมกลุ่ม	ตำบลบ้านในดง	-	-	๕๐,๐๐๐ (งบ อบต.)	จำนวนประชาชนผู้รักษ์พลังงาน	ประชาชนผู้รักษ์พลังงาน	สำนักปลัด
๔	พลังงานพอเพียงเพื่อชุมชน	เพื่อให้ชุมชนตระหนักถึงความสำคัญของพลังงาน	ตำบลบ้านในดง	-	-	๕๐,๐๐๐ (งบ อบต.)	จำนวนชุมชนที่ตระหนักถึงพลังงาน	รู้คุณค่าของพลังงานและใช้พลังงานให้เกิดประโยชน์และคุ้มค่าที่สุด	สำนักปลัด

ที่	โครงการ	วัตถุประสงค์	เป้าหมาย (ผลผลิตของโครงการ)	งบประมาณและที่มา			ตัวชี้วัด (KPI)	ผลลัพธ์ที่คาดว่าจะได้รับ	หน่วยงานที่รับผิดชอบ
				๒๕๕๘ (บาท)	๒๕๕๙ (บาท)	๒๕๖๐ (บาท)			
๕	ท้องถิ่นน่าอยู่อย่างยั่งยืน	เพื่อให้ชุมชนมีส่วนร่วมในการบริหารจัดการด้านสิ่งแวดล้อม	ตำบลบ้านในดง	๑๕๐,๐๐๐ (งบ อบต.)	-	-	จำนวนประชาชนรู้รักษ์ทรัพยากรธรรมชาติ	ประชาชนรู้รักษ์ทรัพยากรธรรมชาติและสิ่งแวดล้อม	สำนักปลัด

๔.๒ แนวทางการพัฒนา เฝ้าระวังและป้องกันทรัพยากรธรรมชาติและสิ่งแวดล้อม

ที่	โครงการ	วัตถุประสงค์	เป้าหมาย (ผลผลิตของโครงการ)	งบประมาณและที่มา			ตัวชี้วัด (KPI)	ผลลัพธ์ที่คาดว่าจะได้รับ	หน่วยงานที่รับผิดชอบ
				๒๕๕๘ (บาท)	๒๕๕๙ (บาท)	๒๕๖๐ (บาท)			
๑	ส่งเสริมสนับสนุนให้มีการปลูกหญ้าแฝกและต้นไม้ชนิดต่างๆ (แผนชุมชน)	เพื่ออนุรักษ์ดินและน้ำเพื่อป้องกันการพังทลายของดิน เพื่อแก้ไขปัญหาภาวะโลกร้อน	พื้นที่ที่มีปัญหาต่อการใช้ประโยชน์ด้านเกษตรกรรม โครงการก่อสร้างปรับปรุงถนนปลูกในวันสำคัญต่างๆ	๕๐,๐๐๐ (งบ อบต. กรมพัฒนาที่ดิน)	-	๕๐,๐๐๐ (งบ อบต. กรมพัฒนาที่ดิน)	จำนวนการพังทลายของดินลดลง	ป้องกันการพังทลายของดินได้ดีขึ้น แก้ไขปัญหาภาวะโลกร้อน	สำนักปลัด
๒	ส่งเสริมและสนับสนุนหน่วยงานอื่นที่เกี่ยวข้องในการดำเนินกิจกรรมร่วมกัน	เพื่อส่งเสริมสนับสนุน / บูรณาการร่วมกัน	ส่วนราชการ / องค์กรปกครองส่วนท้องถิ่น	๑๐,๐๐๐ (งบ อบต.)	๑๐,๐๐๐ (งบ อบต.)	๑๐,๐๐๐ (งบ อบต.)	จำนวนหน่วยงานที่ส่งเสริมและสนับสนุน	ส่งเสริมสนับสนุน / บูรณาการร่วมกัน	สำนักปลัด

๔.๓ แนวทางการพัฒนา บำบัดและฟื้นฟูทรัพยากรธรรมชาติและสิ่งแวดล้อม

ที่	โครงการ	วัตถุประสงค์	เป้าหมาย (ผลผลิตของโครงการ)	งบประมาณและที่มา			ตัวชี้วัด (KPI)	ผลลัพธ์ที่คาดว่าจะได้รับ	หน่วยงานที่รับผิดชอบ
				๒๕๕๘ (บาท)	๒๕๕๙ (บาท)	๒๕๖๐ (บาท)			
๑	ปรับปรุงภูมิทัศน์เขตพื้นที่ตำบลบ้านในดง	เพื่ออนุรักษ์ทรัพยากรธรรมชาติและสิ่งแวดล้อม เพื่อปรับพื้นที่ให้สวยงามและเหมาะสม เพื่อให้มีสถานที่พักผ่อนและออกกำลังกาย	ปรับปรุงภูมิทัศน์เขตพื้นที่ตำบลบ้านในดง	๑๐๐,๐๐๐	-	-	จำนวนประชาชนที่ได้รับการพัฒนาอนุรักษ์ทรัพยากรธรรมชาติและสิ่งแวดล้อม	สร้างจิตสำนึกของประชาชนในการพัฒนาอนุรักษ์ทรัพยากรธรรมชาติและสิ่งแวดล้อม มีสถานที่ออกกำลังกาย	สำนักปลัด

๔.๔ แนวทางการพัฒนา ศึกษาวิจัยเชิงปฏิบัติในการจัดการทรัพยากรธรรมชาติและสิ่งแวดล้อม

ที่	โครงการ	วัตถุประสงค์	เป้าหมาย (ผลผลิตของโครงการ)	งบประมาณและที่มา			ตัวชี้วัด (KPI)	ผลลัพธ์ที่คาดว่าจะได้รับ	หน่วยงานที่รับผิดชอบ
				๒๕๕๘ (บาท)	๒๕๕๙ (บาท)	๒๕๖๐ (บาท)			
๑	ส่งเสริมและสนับสนุนหน่วยงานอื่นที่เกี่ยวข้องในการดำเนินกิจกรรมร่วมกัน	เพื่อส่งเสริมสนับสนุน / บูรณาการร่วมกัน	ส่วนราชการ / องค์กรปกครองส่วนท้องถิ่น	๑๐,๐๐๐ (งบ อบต.)	๑๐,๐๐๐ (งบ อบต.)	๑๐,๐๐๐ (งบ อบต.)	จำนวนหน่วยงานที่ส่งเสริมและสนับสนุน	ส่งเสริมสนับสนุน / บูรณาการร่วมกัน	สำนักปลัด

๔.๔ แนวทางการพัฒนา ศึกษาวิจัยเชิงปฏิบัติในการจัดการทรัพยากรธรรมชาติและสิ่งแวดล้อม

ที่	โครงการ	วัตถุประสงค์	เป้าหมาย (ผลผลิตของโครงการ)	งบประมาณและที่มา			ตัวชี้วัด (KPI)	ผลลัพธ์ที่คาดว่าจะได้รับ	หน่วยงานที่รับผิดชอบ
				๒๕๕๘ (บาท)	๒๕๕๙ (บาท)	๒๕๖๐ (บาท)			
๑	ส่งเสริมและสนับสนุนหน่วยงานอื่นที่เกี่ยวข้องในการดำเนินกิจกรรมร่วมกัน	เพื่อส่งเสริมสนับสนุน / บูรณาการร่วมกัน	ส่วนราชการ / องค์กรปกครองส่วนท้องถิ่น	๑๐,๐๐๐ (งบ อบต.)	๑๐,๐๐๐ (งบ อบต.)	๑๐,๐๐๐ (งบ อบต.)	จำนวนหน่วยงานที่ส่งเสริมและสนับสนุน	ส่งเสริมสนับสนุน / บูรณาการร่วมกัน	สำนักปลัด

๔.๕ แนวทางการพัฒนา จัดระบบบำบัดน้ำเสีย

ที่	โครงการ	วัตถุประสงค์	เป้าหมาย (ผลผลิตของโครงการ)	งบประมาณและที่มา			ตัวชี้วัด (KPI)	ผลลัพธ์ที่คาดว่าจะได้รับ	หน่วยงานที่รับผิดชอบ
				๒๕๕๘ (บาท)	๒๕๕๙ (บาท)	๒๕๖๐ (บาท)			
๑	ก่อสร้างท่อระบายน้ำทิ้ง	เพื่อป้องกันและจัดระบบบำบัดน้ำเสีย	ก่อสร้างท่อระบายน้ำทิ้ง	-	-	๒๐๐,๐๐๐ (งบ อบต.)	จำนวนท่อระบายน้ำที่ได้รับมาตรฐาน	ป้องกันน้ำเสีย	สำนักปลัด
๒	ส่งเสริมและสนับสนุนหน่วยงานอื่นที่เกี่ยวข้องในการดำเนินกิจกรรมร่วมกัน	เพื่อส่งเสริมสนับสนุน / บูรณาการร่วมกัน	ส่วนราชการ / องค์กรปกครองส่วนท้องถิ่น	๑๐,๐๐๐ (งบ อบต.)	๑๐,๐๐๐ (งบ อบต.)	๑๐,๐๐๐ (งบ อบต.)	จำนวนหน่วยงานที่ส่งเสริมและสนับสนุน	ส่งเสริมสนับสนุน / บูรณาการร่วมกัน	สำนักปลัด

๔.๖ แนวทางการพัฒนา บำบัดและจัดการขยะ

ที่	โครงการ	วัตถุประสงค์	เป้าหมาย (ผลผลิตของโครงการ)	งบประมาณและที่มา			ตัวชี้วัด (KPI)	ผลลัพธ์ที่คาดว่าจะได้รับ	หน่วยงานที่รับผิดชอบ
				๒๕๕๘ (บาท)	๒๕๕๙ (บาท)	๒๕๖๐ (บาท)			
๑	ก่อสร้างเตาเผาขยะ	เพื่อให้เกิดความสะอาดและความเป็นระเบียบเรียบร้อย	ตำบลบ้านในดง	-	-	๙๐๐,๐๐๐ (งบ อบต.)	จำนวนครัวเรือนที่ก่อสร้างเตาเผาขยะ	ชุมชนมีความเป็นระเบียบเรียบร้อย	ส่วนโยธา
๒	จัดซื้อถังรองรับขยะมูลฝอย	เพื่อให้เกิดความสะอาดและความเป็นระเบียบเรียบร้อย	จัดซื้อถังรองรับขยะมูลฝอย	-	-	๒๐๐,๐๐๐ (งบ อบต.)	จำนวนถังขยะในชุมชน	ชุมชนมีความเป็นระเบียบเรียบร้อย	สำนักปลัด
๓	รณรงค์การกำจัดขยะและการคัดแยกขยะทุกครัวเรือน (แผนชุมชน)	เพื่อให้เกิดความสะอาด และความเป็นระเบียบเรียบร้อย	หมู่ที่ ๑ - หมู่ที่ ๖	-	-	๑๐,๐๐๐ (งบ อบต.)	จำนวนครัวเรือนที่คัดแยกขยะ	ชุมชนมีความเป็นระเบียบเรียบร้อย	สำนักปลัด
๔	จัดซื้อรถยนต์บรรทุกขยะ	เพื่อการจัดเก็บขยะที่เป็นระเบียบเรียบร้อย	รถยนต์บรรทุกขยะจำนวน ๑ คัน	-	-	๑,๕๐๐,๐๐๐ (งบ อบต.)	จำนวนชุมชนที่มีความเป็นระเบียบเรียบร้อย	ชุมชนมีความเป็นระเบียบเรียบร้อย	สำนักปลัด
๕	โครงการธนาคารขยะ	เพื่อป้องกันปัญหาขยะ คัดแยกขยะเปียก และขยะแห้ง	จัดตั้งธนาคารขยะภายในตำบล	๕๐,๐๐๐ (งบ อบต.)	-	๓๐,๐๐๐ (งบ อบต.)	จำนวนชุมชนที่ไม่มีปัญหามลพิษ	สภาพแวดล้อมน่าอยู่ ไม่มีปัญหามลพิษ	สำนักปลัด

ที่	โครงการ	วัตถุประสงค์	เป้าหมาย (ผลผลิตของโครงการ)	งบประมาณและที่มา			ตัวชี้วัด (KPI)	ผลลัพธ์ที่คาดว่าจะได้รับ	หน่วยงานที่รับผิดชอบ
				๒๕๕๘ (บาท)	๒๕๕๙ (บาท)	๒๕๖๐ (บาท)			
๖	โครงการจัดหา / เช่า สถานที่ตั้ง ขยะ	เพื่อให้มีสถานที่กำจัดขยะ	จัดหา / เช่า สถานที่ตั้ง ขยะ จำนวน ๑ แห่ง	-	-	๕๐๐,๐๐๐ (งบ อบต.)	จำนวน สถานที่ กำจัดขยะ	มีสถานที่กำจัดขยะ	สำนักปลัด

๔.๗ แนวทางการพัฒนา ป้องกันอุทกภัย

ที่	โครงการ	วัตถุประสงค์	เป้าหมาย (ผลผลิตของโครงการ)	งบประมาณและที่มา			ตัวชี้วัด (KPI)	ผลลัพธ์ที่คาดว่าจะได้รับ	หน่วยงานที่รับผิดชอบ
				๒๕๕๘ (บาท)	๒๕๕๙ (บาท)	๒๕๖๐ (บาท)			
๑	ก่อสร้างเหมือง ระบายน้ำ ตำบล บ้านในดง	เพื่อป้องกันน้ำท่วมขัง	ก่อสร้างเหมืองระบาย น้ำ	-	-	๑๐๐,๐๐๐ (งบ อบต.)	จำนวน เหมืองที่ ได้รับ มาตรฐาน	ไม่เกิดปัญหาน้ำท่วม ขัง	ส่วนโยธา
๒	ขุดลอกคู คลอง ระบายน้ำ ตำบล บ้านในดง (แผนชุมชน)	เพื่อป้องกันน้ำท่วมขัง	คู คลอง ระบายน้ำที่ ก่อให้เกิดปัญหาน้ำท่วม ขัง	-	-	๑๐๐,๐๐๐ (งบ อบต.)	จำนวนคู คลองที่ได้รับ การปรับปรุง	ไม่เกิดปัญหาน้ำท่วม ขัง	ส่วนโยธา
๓	ซ่อมแซมเหมือง ระบายน้ำ ตำบล บ้านในดง	เพื่อป้องกันน้ำท่วมขัง	ซ่อมแซมเหมืองระบาย น้ำ	-	-	๒๐๐,๐๐๐ (งบ อบต.)	จำนวน เหมืองที่ ได้รับการ ปรับปรุง	แก้ไขปัญหาไม่เกิด น้ำท่วมขัง	ส่วนโยธา

ที่	โครงการ	วัตถุประสงค์	เป้าหมาย (ผลผลิตของโครงการ)	งบประมาณและที่มา			ตัวชี้วัด (KPI)	ผลลัพธ์ที่คาดว่าจะได้รับ	หน่วยงานที่รับผิดชอบ
				๒๕๕๘ (บาท)	๒๕๕๙ (บาท)	๒๕๖๐ (บาท)			
๔	ขุดดินพร้อมวาง ป่าเหมืองส่งน้ำ ตำบลบ้านในดง	เพื่อป้องกันน้ำท่วมขัง และเพื่อให้เกษตรกรมีน้ำใช้	ขุดดินพร้อมวางป่า เหมืองคอนกรีตส่งน้ำ	-	-	๑๐๐,๐๐๐ (งบ อบต.)	จำนวน เหมืองที่ ได้รับการ ปรับปรุง	เกษตรกรมีน้ำใช้ และไม่เกิดปัญหาน้ำ ท่วม	ส่วนโยธา
๕	ก่อสร้างผนังกัน ดิน หมู่ที่ ๑ - หมู่ที่ ๖	เพื่อป้องกันการพังทลายของ ดิน	ก่อสร้างผนังกันดิน หมู่ที่ ๑ - หมู่ที่ ๖ ตำบลบ้าน ในดง	-	-	๓๐๐,๐๐๐ (งบ อบต.)	จำนวนผนัง กันดินที่ ได้รับ มาตรฐาน	ไม่ก่อให้เกิดการ พังทลายของดิน	ส่วนโยธา
๖	ค่าใช้จ่ายในการ แก้ไขปัญหาและ บรรเทา สาธารณภัย	เพื่อแก้ไขปัญหา และบรรเทา สาธารณภัย ความเดือดร้อน ต่าง ๆ ของประชาชน	ป้องกันและแก้ไขปัญหา อุทกภัย	๑๐๐,๐๐๐ (งบ อบต.)	-	-	จำนวน ประชาชนที่ ได้รับการ แก้ไขปัญหา	แก้ไขปัญหา และ บรรเทาสาธารณะ ภัยความเดือดร้อน ต่าง ๆ ให้กับ ประชาชน	สำนักปลัด

๔.๘ แนวทางการพัฒนา พัฒนาภูมิทัศน์ สิ่งแวดล้อมเมือง และแม่น้ำสายหลัก

ที่	โครงการ	วัตถุประสงค์	เป้าหมาย (ผลผลิตของโครงการ)	งบประมาณและที่มา			ตัวชี้วัด (KPI)	ผลลัพธ์ที่คาดว่าจะได้รับ	หน่วยงานที่รับผิดชอบ
				๒๕๕๘ (บาท)	๒๕๕๙ (บาท)	๒๕๖๐ (บาท)			
๑	พัฒนาหมู่บ้านในวันสำคัญต่างๆ	เพื่อพัฒนาภูมิทัศน์ สิ่งแวดล้อมเมือง และแม่น้ำสายหลัก	พัฒนาหมู่บ้าน เช่น ทำความสะอาด ปลุกต้นไม้ในวันสำคัญต่างๆ หมู่ที่ ๑ - หมู่ที่ ๖ ตามสถานที่ราชการ	๕๐,๐๐๐ (งบ อบต.)	-	-	จำนวนหมู่บ้านที่ได้รับการพัฒนา	ภูมิทัศน์ของตำบลบ้านในคงดีขึ้น	สำนักปลัด
๒	ส่งเสริมสนับสนุนหน่วยงานอื่นที่เกี่ยวข้องในการดำเนินกิจกรรมร่วมกัน	เพื่อส่งเสริมสนับสนุน / บูรณาการร่วมกัน	ส่วนราชการ / องค์กรปกครองส่วนท้องถิ่น	๑๐,๐๐๐ (งบ อบต.)	๑๐,๐๐๐ (งบ อบต.)	๑๐,๐๐๐ (งบ อบต.)	จำนวนหน่วยงานที่ส่งเสริมและสนับสนุน	ส่งเสริมสนับสนุน / บูรณาการร่วมกัน	สำนักปลัด

ยุทธศาสตร์จังหวัดที่ ๒

- ยุทธศาสตร์การพัฒนาของ อปท. ในเขตจังหวัดที่ ๖

๕. ยุทธศาสตร์การพัฒนา ด้านศิลปวัฒนธรรม จารีตประเพณี และภูมิปัญญาท้องถิ่น

๕.๑ แนวทางการพัฒนา ส่งเสริมและเผยแพร่ ศิลปวัฒนธรรม จารีตประเพณี และภูมิปัญญาท้องถิ่น

ที่	โครงการ	วัตถุประสงค์	เป้าหมาย (ผลผลิตของโครงการ)	งบประมาณและที่มา			ตัวชี้วัด (KPI)	ผลลัพธ์ที่คาดว่าจะได้รับ	หน่วยงานที่รับผิดชอบ
				๒๕๕๘ (บาท)	๒๕๕๙ (บาท)	๒๕๖๐ (บาท)			
๑	โครงการจัดกิจกรรมรัฐพิธีต่าง ๆ (แผนชุมชน)	เพื่อเป็นการส่งเสริมงานรัฐพิธีประจำปี	จัดกิจกรรมวันพ่อ จัดกิจกรรมวันแม่ จัดกิจกรรมวันปิยะมหาราช จัดกิจกรรมพิธีต่าง ๆ	๒๐๐,๐๐๐ (งบ อบต.)	-	-	จำนวนประชาชนที่เข้าร่วมจัดกิจกรรมรัฐพิธีต่างๆ	ประชาชนเข้าร่วมกิจกรรมรัฐพิธีและงานพิธีต่าง ๆ มากขึ้น	สำนักปลัด ส่วนการคลัง ส่วนโยธา ส่วน การศึกษา ศาสนาและ วัฒนธรรม
๒	เข้าร่วมงานมหกรรม การเกษตรและ ของดีที่ท้ายาง	เพื่อส่งเสริมการท่องเที่ยว	ตำบลบ้านในดง	๑๕๐,๐๐๐ (งบ อบต.)	-	-	จำนวนหน่วยงานที่ได้รับการส่งเสริม	ส่งเสริมการท่องเที่ยว	สำนักปลัด
๓	จัดกิจกรรมทางพุทธศาสนา	เพื่อส่งเสริมพระพุทธศาสนา	ประชาชนหมู่ที่ ๑ - หมู่ที่ ๖	๕๐,๐๐๐ (งบ อบต.)	-	-	จำนวนประชาชนให้ความสำคัญทางพุทธศาสนา	ประชาชนให้ความสำคัญทางพุทธศาสนา	สำนักปลัด

ที่	โครงการ	วัตถุประสงค์	เป้าหมาย (ผลผลิตของโครงการ)	งบประมาณและที่มา			ตัวชี้วัด (KPI)	ผลลัพธ์ที่คาดว่าจะได้รับ	หน่วยงานที่ รับผิดชอบ
				๒๕๕๘ (บาท)	๒๕๕๙ (บาท)	๒๕๖๐ (บาท)			
๔	ส่งเสริมและสนับสนุนงานพระนครคีรี	เพื่อส่งเสริมการท่องเที่ยว	ส่งเสริมและสนับสนุนเงินงบประมาณ	๒๐,๐๐๐	-	-	ส่งเสริมและสนับสนุนงานพระนครคีรี	เพื่อส่งเสริมการท่องเที่ยว	ส่งเสริมและสนับสนุนเงินงบประมาณ
๕	จัดกิจกรรมวันสำคัญทางศาสนา ส่งเสริมประเพณี ภูมิปัญญาท้องถิ่น (แผนชุมชน)	เพื่อเป็นการส่งเสริมศิลปวัฒนธรรม จารีตประเพณี และภูมิปัญญาท้องถิ่น	จัดกิจกรรม เข้าร่วม กิจกรรม วันเข้าพรรษา วันวิสาขบูชา วันลอยกระทง วันสงกรานต์	๒๐๐,๐๐๐ (งบ อปต.)	-	-	จำนวนประชาชนที่มีจิตสำนึกในการอนุรักษ์ศิลปวัฒนธรรม	สำนึกในการอนุรักษ์ศิลปวัฒนธรรมภูมิปัญญาท้องถิ่นที่ดีงามไว้ให้คงอยู่ตลอดไป	สำนักปลัด

๕. ยุทธศาสตร์การพัฒนา ด้านศิลปวัฒนธรรม จารีตประเพณี และภูมิปัญญาท้องถิ่น

๕.๒ แนวทางการพัฒนา อนุรักษ์ศิลปวัฒนธรรม โบราณสถาน โบราณวัตถุ และพิพิธภัณฑสถานแห่งชาติ

ที่	โครงการ	วัตถุประสงค์	เป้าหมาย (ผลผลิตของโครงการ)	งบประมาณและที่มา			ตัวชี้วัด (KPI)	ผลลัพธ์ที่คาดว่าจะได้รับ	หน่วยงานที่รับผิดชอบ
				๒๕๕๘ (บาท)	๒๕๕๙ (บาท)	๒๕๖๐ (บาท)			
๑	จัดตั้งศูนย์ วัฒนธรรม ศูนย์ การเรียนรู้ประจำ ตำบลและภูมิ ปัญญาท้องถิ่น	เพื่อเป็นศูนย์การเรียนรู้ของ ชุมชน	ตำบลบ้านในดง	-	-	๑,๐๐๐,๐๐๐ (งบ อบต. ขอรับการ สนับสนุนจาก หน่วยงานอื่น)	จำนวนศูนย์ วัฒนธรรม ศูนย์การ เรียนรู้ ประจำ ตำบล	เป็นศูนย์การเรียนรู้ ของชุมชน	สำนักปลัด

ยุทธศาสตร์จังหวัดที่ ๒

- ยุทธศาสตร์การพัฒนาของ อปท. ในเขตจังหวัดที่ ๗

๖. ยุทธศาสตร์การพัฒนา กระบวนการบริหารจัดการที่ดีในองค์กร และการมีส่วนร่วมของประชาชน

๖.๑ แนวทางการพัฒนา พัฒนาการบริหารจัดการที่ดีในองค์กร

ที่	โครงการ	วัตถุประสงค์	เป้าหมาย (ผลผลิตของโครงการ)	งบประมาณและที่มา			ตัวชี้วัด (KPI)	ผลลัพธ์ที่คาดว่าจะได้รับ	หน่วยงานที่รับผิดชอบ
				๒๕๕๘ (บาท)	๒๕๕๙ (บาท)	๒๕๖๐ (บาท)			
๑	อุดหนุนหน่วยงานของรัฐและเอกชนตามอำนาจหน้าที่ของ อบต.	เพื่อให้ประชาชนได้รับการบริการที่ครบถ้วน	อุดหนุนหน่วยงานของรัฐ และเอกชนตามหน้าที่ของ อบต.	๒๐๐,๐๐๐ (งบ อบต.)	-	-	จำนวนประชาชนที่ได้รับบริการที่ดี	ประชาชนได้รับการบริการที่ดี	สำนักปลัด ส่วนการคลัง ส่วนโยธา ส่วน การศึกษา ศาสนา และ วัฒนธรรม
๒	ค่าใช้จ่ายในการบริหารงาน	เพื่อให้การบริหารงานเป็นไปอย่างมีประสิทธิภาพ ตามที่ระเบียบและกฎหมายกำหนด	บริหารงานต่าง ๆ ทุกกิจกรรม บุคลากรทุกคน	๑,๐๐๐,๐๐๐ (งบ อบต.)	-	-	จำนวนประชาชนที่ได้รับบริการที่ดี	ประชาชนได้รับการบริการที่ดี	สำนักปลัด ส่วนการคลัง ส่วนโยธา ส่วน การศึกษา ศาสนา และ วัฒนธรรม

ที่	โครงการ	วัตถุประสงค์	เป้าหมาย (ผลผลิตของโครงการ)	งบประมาณและที่มา			ตัวชี้วัด (KPI)	ผลลัพธ์ที่คาดว่าจะได้รับ	หน่วยงานที่ รับผิดชอบ
				๒๕๕๘ (บาท)	๒๕๕๙ (บาท)	๒๕๖๐ (บาท)			
๓	พัฒนาการบริการให้กับประชาชนอย่างรวดเร็ว ลดขั้นตอนและเวลาบริการแบบเบ็ดเสร็จ (One Stop Service)	เพื่อพัฒนาประสิทธิภาพในการบริหารและจัดการองค์การ	พัฒนาการบริการให้ประชาชนอย่างรวดเร็ว ลดขั้นตอนและเวลาบริการแบบเบ็ดเสร็จ (One Stop Service)	-	-	๕๐,๐๐๐ (งบ อบต.)	จำนวนประชาชนที่ได้รับบริการที่ดี	ประชาชนได้รับการบริการที่ดี	สำนักปลัด ส่วนการคลัง ส่วนโยธา ส่วน การศึกษา ฯ
๔	พัฒนาศูนย์ข้อมูลข่าวสารและศูนย์รับแจ้งการทุจริตและร้องเรียน	เพื่อพัฒนาประสิทธิภาพในการบริหารและจัดการองค์การ	-จัดซื้อตู้เอกสารเผยแพร่และตู้ดัชนีข้อมูล -ปรับปรุงเว็บไซต์ของ อบต.บ้านไผ่	-	๕๐,๐๐๐ (งบ อบต.)	๕๐,๐๐๐ (งบ อบต.)	จำนวนประชาชนที่ได้รับบริการที่ดี	ประชาชนผู้มาติดต่อราชการได้รับการบริการที่สะดวก รวดเร็ว เป็นธรรม และประทับใจตามหลักธรรมาภิบาล	สำนักปลัด ส่วนการคลัง ส่วนโยธา ส่วน การศึกษา ศาสนา และ วัฒนธรรม

๖. ยุทธศาสตร์การพัฒนา กระบวนการบริหารจัดการที่ดีในองค์กร และการมีส่วนร่วมของประชาชน

๖.๒ แนวทางการพัฒนา ปรับปรุงและพัฒนาบุคลากรในองค์กร

ที่	โครงการ	วัตถุประสงค์	เป้าหมาย (ผลผลิตของโครงการ)	งบประมาณและที่มา			ตัวชี้วัด (KPI)	ผลลัพธ์ที่คาดว่าจะได้รับ	หน่วยงานที่รับผิดชอบ
				๒๕๕๘ (บาท)	๒๕๕๙ (บาท)	๒๕๖๐ (บาท)			
๑	จัดอบรม หรือ สนับสนุนบุคลากร เข้ารับการ ฝึกอบรม	เพื่อให้ผู้บริหาร สมาชิก อบต. พนักงาน เจ้าหน้าที่ได้มี ทักษะความรู้เพิ่มขึ้นเพื่อใช้ในการปฏิบัติงาน	จัดฝึกอบรม หรือ ส่ง พนักงาน เจ้าหน้าที่ ผู้บริหาร สมาชิก อบต. เข้ารับการฝึกอบรม	๕๐๐,๐๐๐ (งบ อบต.)	-	-	จำนวน บุคลากรที่ เข้ารับการ อบรม	ผู้บริหาร สมาชิก อบต. พนักงาน เจ้าหน้าที่ มีความรู้ เพิ่มขึ้น การทำงาน มีประสิทธิภาพ	สำนักปลัด ส่วนการคลัง ส่วนโยธา ส่วน การศึกษา ศาสนา และ วัฒนธรรม
๒	จัดศึกษาดูงานเพื่อ เพิ่มพูนความรู้แก่ พนักงานส่วน ตำบล ผู้บริหาร สมาชิกสภา กลุ่ม พัฒนาสตรี อสม. อผส. ผู้สูงอายุ กลุ่มองค์กรต่าง ๆ (แผนชุมชน)	เพื่อเพิ่มพูนความรู้	ผู้บริหาร สมาชิกสภา พนักงานเจ้าหน้าที่ กลุ่มสตรี ผู้สูงอายุ อสม. อผส. กลุ่มองค์กรต่าง ๆ	๕๐๐,๐๐๐ (งบ อบต.)	-	-	จำนวน บุคลากรที่ ได้รับการ เพิ่มพูน ความรู้	ผู้บริหาร สมาชิก สภา พนักงาน เจ้าหน้าที่ กลุ่มสตรี ผู้สูงอายุ กลุ่มองค์กร ต่าง ๆ มีความรู้ เพิ่มขึ้น	สำนักปลัด ส่วนการคลัง ส่วนโยธา ส่วน การศึกษา ศาสนา และ วัฒนธรรม

ที่	โครงการ	วัตถุประสงค์	เป้าหมาย (ผลผลิตของโครงการ)	งบประมาณและที่มา			ตัวชี้วัด (KPI)	ผลลัพธ์ที่คาดว่าจะได้รับ	หน่วยงานที่ รับผิดชอบ
				๒๕๕๘ (บาท)	๒๕๕๙ (บาท)	๒๕๖๐ (บาท)			
๓	โครงการพัฒนาส่งเสริมบุคลากรให้ได้รับการศึกษาต่อ	เพื่อพัฒนาบุคลากรในองค์กรให้มีความรู้เพิ่มมากขึ้น	ค่าลงทะเบียนสำหรับศึกษาระดับปริญญาตรีและปริญญาโท	-	-	๓๐๐,๐๐๐ (งบ อบต.)	จำนวนบุคลากรที่ได้รับการส่งเสริมทางการศึกษา	ประชาชนผู้มาติดต่อราชการได้รับบริการที่สะดวก รวดเร็ว เป็นธรรม และประทับใจตามหลักธรรมาภิบาล	สำนักปลัด ส่วนการคลัง ส่วนโยธา ส่วน การศึกษา ฯ

๖. ยุทธศาสตร์การพัฒนา กระบวนการบริหารจัดการที่ดีในองค์กร และการมีส่วนร่วมของประชาชน

๖.๓ แนวทางการพัฒนา ปรับปรุงและพัฒนาเครื่องมือเครื่องใช้ และสถานที่ปฏิบัติงาน

ที่	โครงการ	วัตถุประสงค์	เป้าหมาย (ผลผลิตของโครงการ)	งบประมาณและที่มา			ตัวชี้วัด (KPI)	ผลลัพธ์ที่คาดว่าจะได้รับ	หน่วยงานที่รับผิดชอบ
				๒๕๕๘ (บาท)	๒๕๕๙ (บาท)	๒๕๖๐ (บาท)			
๑	จัดหาวัสดุ ครุภัณฑ์ อุปกรณ์ เครื่องใช้ ต่าง ๆ ในการ บริหารงานของ อบต.	เพื่อเพิ่มประสิทธิภาพ และ เพิ่มศักยภาพในการปฏิบัติงาน การให้บริการประชาชน	จัดหาวัสดุ ครุภัณฑ์ อุปกรณ์ เครื่องใช้ต่าง ๆ	๕๐๐,๐๐๐ (งบ อบต.)	-	-	จำนวน เจ้าหน้าที่ปฏิบัติงาน ได้อย่างมี ประสิทธิภาพ	เจ้าหน้าที่สามารถ ปฏิบัติงานได้อย่างมี ประสิทธิภาพ	สำนักปลัด ส่วนการคลัง ส่วนโยธา ส่วน การศึกษา ศาสนา และ วัฒนธรรม
๒	สร้าง ซ่อมแซม วัสดุ ครุภัณฑ์ ที่ดิน และ สิ่งก่อสร้างที่อยู่ใน ความดูแลของ อบต. ตามอำนาจ หน้าที่	เพื่อให้ประชาชนได้รับการ บริการและใช้ประโยชน์จากสิ่ง สาธารณะต่าง ๆ จากการบริหารงานของ อบต.	ซ่อมแซมวัสดุ ครุภัณฑ์ ที่ดิน และสิ่งก่อสร้าง	๒๐๐,๐๐๐ (งบ อบต.)	-	-	จำนวน ประชาชนที่ ได้รับบริการ ที่ดี	ประชาชนได้รับการ บริการที่ดี	สำนักปลัด ส่วนการคลัง ส่วนโยธา ส่วน การศึกษา ศาสนา และ วัฒนธรรม
๓	จัดซื้อรถกระเช้า เอนกประสงค์	เพื่อบริการ ปรับปรุง ซ่อมแซม สิ่งแวดล้อมเช่น ตัดแต่งกิ่งไม้ ซ่อมแซมไฟฟ้ารายทาง	จัดซื้อรถกระเช้า เอนกประสงค์จำนวน ๑ คัน	๒,๕๐๐,๐๐๐ (งบ อบต.)	-	-	จำนวน ประชาชนที่มีไฟฟ้าใช้ อย่างทั่วถึง	ประชาชนมีไฟฟ้าใช้ อย่างทั่วถึง	ส่วนโยธา

ที่	โครงการ	วัตถุประสงค์	เป้าหมาย (ผลผลิตของโครงการ)	งบประมาณและที่มา			ตัวชี้วัด (KPI)	ผลลัพธ์ที่คาดว่าจะได้รับ	หน่วยงานที่รับผิดชอบ
				๒๕๕๘ (บาท)	๒๕๕๙ (บาท)	๒๕๖๐ (บาท)			
๔	ปรับปรุงที่ทำการ อบต.	เพื่อให้ประชาชนได้รับการ บริการที่ครบถ้วน	ที่ทำการองค์การบริหาร ส่วนตำบลบ้านโนนดง	๕๐๐,๐๐๐ (งบ อบต.)	-	-	จำนวน ประชาชนที่ ได้รับบริการ ที่ดี	ประชาชนได้รับการ บริการที่ดี	ส่วนโยธา
๕	ก่อสร้างอาคาร สำนักงานองค์การ บริหารส่วนตำบล บ้านโนนดง (แห่ง ใหม่)	เพื่อการบริการที่ดีให้กับ ประชาชน	ก่อสร้างอาคาร สำนักงาน อบต. (แห่งใหม่)	-	-	๑๕,๐๐๐,๐๐๐ (งบ อบต.)	จำนวน ประชาชนที่ ได้รับบริการ ที่ดี	ประชาชนได้รับการ บริการที่ดี	สำนักปลัด ส่วนการคลัง ส่วนโยธา ส่วน การศึกษา ศาสนา และ วัฒนธรรม
๖	โครงการถมดิน	เพื่อ ก่อสร้างศูนย์พัฒนาเด็ก เล็ก เพื่อ ก่อสร้าง ที่ทำการ อบต. แห่งใหม่ เพื่อให้ประชาชนได้รับการ บริการที่ครบถ้วน	พื้นที่ ๑๐ ไร่ ๒ งาน ๑๓ ตารางวา ศูนย์พัฒนาเด็กเล็ก	๑,๑๐๐,๐๐๐ (งบ อบต.)	-	-	จำนวน ประชาชนที่ ได้รับบริการ ที่ดี	ประชาชนได้รับการ บริการที่ดี	ส่วนโยธา
๗	ก่อสร้างอาคาร เอนกประสงค์	เพื่อจัดกิจกรรมต่าง ๆ	ก่อสร้างอาคาร เอนกประสงค์จำนวน ๑ หลัง	-	-	๕,๐๐๐,๐๐๐ (งบ อบต.)	จำนวน ประชาชนที่ ได้รับบริการ ที่ดี	ประชาชนได้รับการ บริการที่ดี	ส่วนโยธา

๖. ยุทธศาสตร์การพัฒนา กระบวนการบริหารจัดการที่ดีในองค์กร และการมีส่วนร่วมของประชาชน

๖.๔ แนวทางการพัฒนา ส่งเสริมการมีส่วนร่วมของประชาชนในการบริหารงานของท้องถิ่น

ที่	โครงการ	วัตถุประสงค์	เป้าหมาย (ผลผลิตของโครงการ)	งบประมาณและที่มา			ตัวชี้วัด (KPI)	ผลลัพธ์ที่คาดว่าจะได้รับ	หน่วยงานที่รับผิดชอบ
				๒๕๕๘ (บาท)	๒๕๕๙ (บาท)	๒๕๖๐ (บาท)			
๑	จัดประชุมประชาคมเพื่อจัดทำแผนพัฒนา	เพื่อส่งเสริมการมีส่วนร่วมของประชาชนในท้องถิ่นในการจัดทำแผนพัฒนาสามปี แผนชุมชน	หมู่ที่ ๑ - หมู่ที่ ๖	๑๐,๐๐๐ (งบ อบต.)	-	-	จำนวนประชาชนที่มีส่วนร่วม	ประชาชนมีส่วนร่วมในการบริหารงานของ อบต.	สำนักปลัด ส่วนการคลัง ส่วนโยธา ส่วน การศึกษา ศาสนา และ วัฒนธรรม
๒	โครงการ สถานีสวัสดิการ สร้างความปรองดองสมานฉันท์	เพื่อความปรองดองสมานฉันท์ ของประชาชนในพื้นที่	หมู่ที่ ๑ - หมู่ที่ ๖	๑๐๐,๐๐๐ (งบ อบต.)	-	-	จำนวนประชาชนที่มีส่วนร่วม	ประชาชนมีความรักและสามัคคี	สำนักปลัด ส่วนการคลัง ส่วนโยธา ส่วน การศึกษา ศาสนา และ วัฒนธรรม
๓	ส่งเสริมสนับสนุนการจัดเก็บข้อมูลเพื่อพัฒนาสังคม (แผนชุมชน)	เพื่อพัฒนาคน และสังคมส่วนรวมให้มีคุณภาพชีวิตที่ดี	สนับสนุนการจัดเก็บข้อมูล หมู่ที่ ๑ - หมู่ที่ ๖ ตำบลบ้านในดง	-	-	๒๐,๐๐๐ (งบ อบต.)	จำนวนประชาชนที่ได้รับการพัฒนา	ประชาชนได้รับการพัฒนา มีคุณภาพชีวิตที่ดีขึ้น	สำนักปลัด

๖. ยุทธศาสตร์การพัฒนา กระบวนการบริหารจัดการที่ดีในองค์กร และการมีส่วนร่วมของประชาชน

๖.๕ แนวทางการพัฒนา ส่งเสริมความรู้ ความสนใจเกี่ยวกับกิจการของท้องถิ่น

ที่	โครงการ	วัตถุประสงค์	เป้าหมาย (ผลผลิตของโครงการ)	งบประมาณและที่มา			ตัวชี้วัด (KPI)	ผลลัพธ์ที่คาดว่าจะได้รับ	หน่วยงานที่รับผิดชอบ
				๒๕๕๘ (บาท)	๒๕๕๙ (บาท)	๒๕๖๐ (บาท)			
๑	โครงการจ้างเหมาบริการวิจัย สํารวจความพึงพอใจของผู้รับบริการ	เพื่อนำข้อมูลมาพัฒนาและวัดระดับตัวชี้วัดของ อบต.	สำรวจความพึงพอใจ หมู่ที่ ๑ - หมู่ที่ ๖ ตำบลบ้านในดง	๑๕,๐๐๐ (งบ อบต.)	-	-	จำนวนประชาชนที่ได้รับความพึงพอใจ	ทราบถึงความพึงพอใจของประชาชนและได้นำมาปรับปรุงแก้ไขบริการให้ดีขึ้น	สำนักปลัด ส่วนการคลัง ส่วนโยธา ส่วน การศึกษา ศาสนา และ วัฒนธรรม

๒
๒
๒

๖.๖ แนวทางการพัฒนา ปรับปรุงและพัฒนารายได้

ที่	โครงการ	วัตถุประสงค์	เป้าหมาย (ผลผลิตของโครงการ)	งบประมาณและที่มา			ตัวชี้วัด (KPI)	ผลลัพธ์ที่คาดว่าจะได้รับ	หน่วยงานที่รับผิดชอบ
				๒๕๕๘ (บาท)	๒๕๕๙ (บาท)	๒๕๖๐ (บาท)			
๑	ค่าใช้จ่ายในการจัดทำแผนที่ภาษี	เพื่อเพิ่มศักยภาพในการจัดเก็บรายได้ของ อบต.	จัดทำแผนที่ภาษีด้วยระบบคอมพิวเตอร์	-	-	๑๐๐,๐๐๐ (งบ อบต.)	จำนวนการจัดเก็บรายได้ของ อบต.	การจัดเก็บรายได้ของอบต.มีประสิทธิภาพมากยิ่งขึ้น	สำนักปลัด ส่วนการคลัง ส่วนโยธา ส่วน การศึกษา ฯ

บัญชีประสานโครงการพัฒนาองค์กรปกครองส่วนท้องถิ่น
โดย องค์การบริหารส่วนตำบลบ้านในดง
ตามรอบการประสานที่

ลำดับ ที่	ชื่อโครงการ/กิจกรรม	งบประมาณ				หน่วยงานที่ รับผิดชอบ
		ปี ๒๕๕๘	ปี ๒๕๕๙	ปี ๒๕๖๐	รวม	
๑	โครงการก่อสร้างถนน คอนกรีตเสริมเหล็ก คลองชลประทานสาย ๒ ฝั่งขวา สาย บ้านในดง-เทศบาล ตำบลท่ายาง	๓,๘๑๗,๒๘๐	๓,๘๑๗,๒๘๐	๓,๘๑๗,๒๘๐	๑๑,๔๕๑,๘๔๐	อบจ. เพชรบุรี
รวมทั้งสิ้น จำนวน ๑ โครงการ		๓,๘๑๗,๒๘๐	๓,๘๑๗,๒๘๐	๓,๘๑๗,๒๘๐	๑๑,๔๕๑,๘๔๐	

บัญชีสรุปโครงการพัฒนา
แผนพัฒนาสามปี (พ.ศ. ๒๕๕๘ ถึง ๒๕๖๐)

ยุทธศาสตร์	ปี ๒๕๕๘		ปี ๒๕๕๙		ปี ๒๕๖๐		รวม ๓ ปี	
	จำนวนโครงการ	งบประมาณ (บาท)	จำนวนโครงการ	งบประมาณ (บาท)	จำนวนโครงการ	งบประมาณ (บาท)	จำนวนโครงการ	งบประมาณ (บาท)
๑) ยุทธศาสตร์ การพัฒนาด้านโครงสร้างพื้นฐาน								
๑.๑ แนวทางการพัฒนา พัฒนา ปรับปรุง และบำรุงรักษา สะพาน ทางเท้า ท่อระบายน้ำ ฯลฯ	๗	๕,๕๐๐,๐๐๐	๒	๓,๘๐๐,๐๐๐	๕๗	๔๔,๑๗๑,๘๐๐	๖๖	๕๓,๔๗๑,๘๐๐
๑.๒ แนวทางการพัฒนา พัฒนาแหล่งน้ำ และระบบประปาหมู่บ้าน	๑	๑๕๐,๐๐๐	-	-	๒๔	๔๘,๙๘๕	๒๕	๑๙๘,๙๘๕
๑.๓ แนวทางการพัฒนา ขยายเขตบริการไฟฟ้าให้ทั่วถึง พร้อมไฟฟ้าสาธารณะ	๔	๔๐๐,๐๐๐	-	-	๑๓	๑,๙๘๐,๐๐๐	๑๗	๒,๓๘๐,๐๐๐
๑.๔ แนวทางการพัฒนา จัดทำฝั้เมืองรวม และฝั้เมืองเฉพาะ	-	-	-	-	-	-	๑	๑๐๐,๐๐๐
๑.๕ แนวทางการพัฒนา พัฒนาระบบจราจร	-	-	-	-	๕	๕๒๐,๐๐๐	๕	๕๒๐,๐๐๐
รวม	๑๒	๖,๐๕๐,๐๐๐	๒	๓,๘๐๐,๐๐๐	๙๙	๔๖,๗๒๐,๗๘๕	๑๑๔	๕๖,๖๗๐,๗๘๕
๒) ยุทธศาสตร์ การพัฒนาด้านการส่งเสริมการศึกษา และพัฒนาคุณภาพชีวิต								
๒.๑ แนวทางการพัฒนา พัฒนาและส่งเสริมอาชีพให้ประชาชนมีรายได้เพิ่มขึ้น	-	-	-	-	๘	๑,๙๘๐,๐๐๐	๘	๑,๙๘๐,๐๐๐
๒.๒ แนวทางการพัฒนา พัฒนาการศึกษา ทั้งในระบบนอกระบบ	๙	๒,๘๙๐,๐๐๐	-	-	๓	๑๓๐,๐๐๐	๑๒	๓,๐๒๐,๐๐๐
๒.๓ แนวทางการพัฒนา ส่งเสริมสุขภาพอนามัย รวมถึงการป้องกัน และแก้ไขปัญหาเสพติด และโรคติดต่อ	๘	๔๑๐,๐๐๐	๑	๕๐,๐๐๐	๘	๕๐๐,๐๐๐	๑๗	๙๖๐,๐๐๐
๒.๔ แนวทางการพัฒนา ส่งเสริมกีฬาและนันทนาการทุกระดับ	๓	๖,๒๐๐,๐๐๐	๑	๑๐๐,๐๐๐	๕	๓,๐๐๐,๐๐๐	๙	๙,๓๐๐,๐๐๐

ยุทธศาสตร์	ปี ๒๕๕๘		ปี ๒๕๕๙		ปี ๒๕๖๐		รวม ๓ ปี	
	จำนวนโครงการ	งบประมาณ (บาท)	จำนวนโครงการ	งบประมาณ (บาท)	จำนวนโครงการ	งบประมาณ (บาท)	จำนวนโครงการ	งบประมาณ (บาท)
๒.๕ แนวทางการพัฒนา ส่งเสริมสวัสดิการสังคม	๖	๒,๙๗๐,๐๐๐	-	-	๓	๓๔๐,๐๐๐	๙	๓,๓๑๐,๐๐๐
๒.๖ แนวทางการพัฒนา ปรับปรุงแหล่ง ชุมชนแออัด และจัดการเกี่ยวกับที่อยู่อาศัย	-	-	-	-	๑	๑๐๐,๐๐๐	๑	๑๐๐,๐๐๐
รวม	๒๖	๑๒,๔๗๐,๐๐๐	๒	๑๕๐,๐๐๐	๒๘	๖,๐๕๐,๐๐๐	๕๖	๑๗,๖๗๐,๐๐๐
๓) ยุทธศาสตร์ การพัฒนา ด้านการจัดระเบียบชุมชน สังคม และการรักษาความสงบเรียบร้อย								
๓.๑ แนวทางการพัฒนา รักษาความสงบเรียบร้อย และ ความปลอดภัยในชีวิตและทรัพย์สิน	๑	๑๕๐,๐๐๐	-	-	๑	๕๐,๐๐๐	๒	๒๐๐,๐๐๐
๓.๒ แนวทางการพัฒนา จัดหาวัสดุ อุปกรณ์ในการป้องกัน และบรรเทาสาธารณภัย	-	-	-	-	๑	๑๐๐,๐๐๐	๑	๑๐๐,๐๐๐
๓.๓ แนวทางการพัฒนา ส่งเสริมและให้ความรู้แก่เจ้าหน้าที่ และประชาชนในการป้องกันอาชญากรรม	๑	๑๕๐,๐๐๐	-	-	๑	๑๐,๐๐๐	๒	๑๖๐,๐๐๐
รวม	๒	๓๐๐,๐๐๐	-	-	๓	๑๖๐,๐๐๐	๕	๔๖๐,๐๐๐
๔) ยุทธศาสตร์ การพัฒนาด้านการบริหารจัดการและการ อนุรักษ์ทรัพยากรธรรมชาติและสิ่งแวดล้อม								
๔.๑ แนวทางการพัฒนา สร้างจิตสำนึกและความตระหนัก ในการจัดการทรัพยากรธรรมชาติและสิ่งแวดล้อม	๑	๒๐๐,๐๐๐	-	-	๓	๑๕๐,๐๐๐	๔	๓๕๐,๐๐๐
๔.๒ แนวทางการพัฒนา เฝ้าระวังและป้องกันทรัพยากร ธรรมชาติและสิ่งแวดล้อม	๑	๕๐,๐๐๐	-	-	๑	๕๐,๐๐๐	๒	๑๐๐,๐๐๐
๔.๓ แนวทางการพัฒนาบำบัดและฟื้นฟูทรัพยากรธรรมชาติและ สิ่งแวดล้อม	๑	๑๐๐,๐๐๐	-	-	-	-	๑	๑๐๐,๐๐๐
๔.๔ แนวทางการพัฒนา ศึกษาวิจัยเชิงปฏิบัติในการจัดการ ทรัพยากรธรรมชาติและสิ่งแวดล้อม	-	-	-	-	-	-	-	-
๔.๕ แนวทางการพัฒนา จัดระบบบำบัดน้ำเสีย	-	-	-	-	๑	๒๐๐,๐๐๐	๑	๒๐๐,๐๐๐
๔.๖ แนวทางการพัฒนา บำบัดและจัดการขยะ	๑	๕๐,๐๐๐	-	-	๖	๓,๑๔๐,๐๐๐	๗	๓,๑๙๐,๐๐๐

ยุทธศาสตร์	ปี ๒๕๕๘		ปี ๒๕๕๙		ปี ๒๕๖๐		รวม ๓ ปี	
	จำนวนโครงการ	งบประมาณ (บาท)	จำนวนโครงการ	งบประมาณ (บาท)	จำนวนโครงการ	งบประมาณ (บาท)	จำนวนโครงการ	งบประมาณ (บาท)
๔.๗ แนวทางการพัฒนา ป้องกันอุทกภัย	๑	๑๐๐,๐๐๐	-	-	๕	๘๐๐,๐๐๐	๖	๙๐๐,๐๐๐
๔.๘ แนวทางการพัฒนา พัฒนาภูมิทัศน์ สิ่งแวดล้อม และแม่น้ำสายหลัก	๑	๕๐,๐๐๐	-	-	-	-	๑	๕๐,๐๐๐
รวม	๖	๕๕๐,๐๐๐	-	-	๑๖	๔,๓๔๐,๐๐๐	๒๒	๔,๘๙๐,๐๐๐
๕) ยุทธศาสตร์ การพัฒนาด้านศิลปวัฒนธรรม จารีต ประเพณี และภูมิปัญญาท้องถิ่น								
๕.๑ แนวทางการพัฒนา ส่งเสริมและเผยแพร่ ศิลปวัฒนธรรม จารีตประเพณี และภูมิปัญญาท้องถิ่น	๕	๖๒๐,๐๐๐	-	-	-	-	๕	๖๒๐,๐๐๐
๕.๒ แนวทางการพัฒนา อนุรักษ์ศิลปวัฒนธรรม โบราณสถาน โบราณวัตถุ และพิพิธภัณฑสถานแห่งชาติ	-	-	-	-	๑	๑,๐๐๐,๐๐๐	๑	๑,๐๐๐,๐๐๐
รวม	๕	๖๒๐,๐๐๐	-	-	๑	๑,๐๐๐,๐๐๐	๖	๑,๖๒๐,๐๐๐
๖) ยุทธศาสตร์ การพัฒนากระบวนการบริหารจัดการที่ดีในองค์กร และการมีส่วนร่วมของประชาชน								
๖.๑ แนวทางการพัฒนา พัฒนาการบริหารจัดการที่ดีในองค์กร	๑	๑,๒๐๐,๐๐๐	๑	๕๐,๐๐๐	๑	๑๐๐,๐๐๐	๓	๑,๓๕๐,๐๐๐
๖.๒ แนวทางการพัฒนา ปรับปรุง และพัฒนาบุคลากรในองค์กร	๒	๑,๐๐๐,๐๐๐	-	-	๑	๓๐๐,๐๐๐	๓	๑,๓๐๐,๐๐๐
๖.๓ แนวทางการพัฒนาปรับปรุงและพัฒนาเครื่องมือเครื่องใช้ และสถานที่ปฏิบัติงาน	๑	๗๐๐,๐๐๐	-	-	๕	๒๔,๒๐๐,๐๐๐	๖	๒๔,๙๐๐,๐๐๐
๖.๔ แนวทางการพัฒนาส่งเสริมการมีส่วนร่วมของประชาชนในการบริหารงานของท้องถิ่น	๒	๕๑๐,๐๐๐	-	-	๑	๒๐,๐๐๐	๓	๕๓๐,๐๐๐
๖.๕ แนวทางการพัฒนาส่งเสริมความรู้ ความสนใจเกี่ยวกับกิจการของท้องถิ่น	๑	๑๕,๐๐๐	-	-	-	-	๑	๑๕,๐๐๐
๖.๖ แนวทางการพัฒนาปรับปรุงและพัฒนารายได้	-	-	-	-	๑	๑๐๐,๐๐๐	๑	๑๐๐,๐๐๐
รวม	๗	๓,๔๒๕,๐๐๐	๑	๕๐,๐๐๐	๙	๒๔,๗๒๐,๐๐๐	๑๗	๒๘,๑๙๕,๐๐๐

