



แผนพัฒนาท้องถิ่น ๔ ปี  
องค์การบริหารส่วนตำบลบ้านในดง  
อำเภอท่ายาง จังหวัดเพชรบุรี  
พ.ศ. ๒๕๖๑ – พ.ศ. ๒๕๖๔

## สารบัญ

	หน้า
ส่วนที่ ๑ สภาพทั่วไปและข้อมูลพื้นฐาน	๑
ส่วนที่ ๒ สรุปผลการพัฒนาท้องถิ่นตามแผนพัฒนาท้องถิ่น (พ.ศ. ๒๕๕๗ - ๒๕๖๐)	๓๔
ส่วนที่ ๓ ยุทธศาสตร์องค์กรปกครองส่วนท้องถิ่น	๓๕
ส่วนที่ ๔ การนำแผนพัฒนาท้องถิ่นสู่ปฏิบัติการปฏิบัติ	๖๕
ส่วนที่ ๕ การติดตามและประเมินผล	๖๖

ส่วนที่ ๑  
สภาพทั่วไปและข้อมูลพื้นฐาน

๑. ด้านกายภาพ

องค์การบริหารส่วนตำบลบ้านในดง จัดตั้งเมื่อวันที่ ๒๓ กุมภาพันธ์ ๒๕๔๐ อยู่ในเขตพื้นที่ ๖๒/๑ หมู่ที่ ๒ ตำบลบ้านในดง อำเภอท่ายาง จังหวัดเพชรบุรี

เนื้อที่ (แสดงเนื้อที่โดยประมาณเป็นตารางกิโลเมตรและไร่) เนื้อที่ ๑๓.๓๖ ตารางกิโลเมตร หรือ ๘,๓๕๐ ไร่

อาณาเขต	ทิศเหนือ	ติดต่อกับ	ตำบลมาบปลาเค้า	อำเภอท่ายาง
	ทิศใต้	ติดต่อกับ	ตำบลหนองจอก	อำเภอท่ายาง
	ทิศตะวันออก	ติดต่อกับ	ตำบลหนองจอก	อำเภอท่ายาง
	ทิศตะวันตก	ติดต่อกับ	เทศบาลตำบลท่ายาง	อำเภอท่ายาง

(ตามประกาศกระทรวงมหาดไทย เรื่อง การกำหนดเขตตำบลในท้องที่อำเภอท่ายาง จังหวัดเพชรบุรี ประกาศ ณ วันที่ ๑๒ ธันวาคม พ.ศ. ๒๕๓๙)

ระยะห่างจากจังหวัดเพชรบุรี ๒๕ กิโลเมตร

ระยะห่างจากอำเภอท่ายาง ประมาณ ๗ กิโลเมตร

ภูมิประเทศ (แสดงภูมิประเทศของ อบต.)

องค์การบริหารส่วนตำบลบ้านในดง เป็นที่ราบลุ่ม มีคลองชลประทานไหลผ่าน จำนวน ๑ สาย ประชากรของตำบลบ้านในดงประมาณ ๘๘% ประกอบอาชีพทางการเกษตร ตำบลบ้านในดงมีพื้นที่ทั้งหมด ๘,๓๕๐ ไร่ มีพื้นที่ทางการเกษตร ๗,๘๒๒ ไร่ พื้นที่อุดมสมบูรณ์เหมาะแก่การเพาะปลูก เลี้ยงสัตว์ พืชหลักได้แก่ ข้าว มะนาว ฝือก กล้วย เป็นต้น

๒. ด้านการเมือง/การปกครอง

การปกครอง

หมู่ที่	หมู่บ้าน	ชื่อ กำนัน/ผู้ใหญ่บ้าน	หลังคา เรือน	จำนวนประชากร		
				ชาย	หญิง	รวม
๑	บ้านในดง	นายนิพนธ์ ชาวไทย	๑๐๒	๒๐๒	๑๙๕	๓๙๗
๒	บ้านชายนา	นายกนกศักดิ์ บัวประสม กำนันตำบลบ้านในดง	๑๓๘	๑๙๖	๒๒๐	๔๑๖
๓	บ้านหัวเข้	นายพนา วงศ์ญาติ	๑๒๒	๒๔๖	๒๒๖	๔๗๒
๔	บ้านใหม่	นายไพฑูรย์ ช่างน้ำ	๑๔๑	๒๓๓	๒๖๘	๕๐๑
๕	บ้านในดง	นายปรีชา สงคราม	๑๑๗	๑๘๐	๒๐๑	๓๙๘
๖	บ้านหนองค่าง	นายปรีชา หนูน้อย	๑๕๗	๒๙๕	๓๔๐	๖๓๕
รวม			๗๗๗	๑,๓๕๒	๑,๕๕๐	๒,๘๐๒

ข้อมูลจากสำนักงานบริหารการทะเบียน กรมการปกครอง อำเภอท่ายาง จังหวัดเพชรบุรี ณ เดือนกันยายน ๒๕๕๙

หมายเหตุ จำนวนประชากรที่อาศัยอยู่จริงจากการสำรวจนี้ อาจไม่เท่ากับจำนวนประชากรที่มีอยู่ในทะเบียนบ้านได้

๓. ประชากร

ข้อมูลทั่วไป				จำนวน	ร้อยละ	
เพศ						
๑. ชาย				๑,๓๒๔	๔๘.๓๙	
๒. หญิง				๑,๔๑๒	๕๑.๖๑	
รวม				๒,๗๓๖	๑๐๐	
อายุ (ปี)	ชาย		หญิง			
๐ - ๔ ปี	๙๐	๖.๘	๘๗	๖.๑๖	๑๗๗	๖.๔๗
๕ - ๙ ปี	๘๕	๖.๔๒	๖๙	๔.๘๙	๑๕๔	๕.๖๓
๑๐ - ๑๔ ปี	๙๓	๗.๐๒	๗๕	๕.๓๑	๑๖๘	๖.๑๔
๑๕ - ๑๙ ปี	๘๒	๖.๑๙	๘๓	๕.๘๘	๑๖๕	๖.๐๓
๒๐ - ๒๔ ปี	๙๖	๗.๒๕	๑๐๖	๗.๕๑	๒๐๒	๗.๓๘
๒๕ - ๒๙ ปี	๙๔	๗.๑	๘๖	๖.๐๙	๑๘๐	๖.๕๘
๓๐ - ๓๔ ปี	๑๒๓	๙.๒๙	๑๐๕	๗.๔๔	๒๒๘	๘.๓๓
๓๕ - ๓๙ ปี	๑๑๙	๘.๙๙	๑๑๘	๘.๓๖	๒๓๗	๘.๖๖
๔๐ - ๔๔ ปี	๙๘	๗.๔	๑๑๙	๘.๔๓	๒๑๗	๗.๙๓
๔๕ - ๔๙ ปี	๑๐๒	๗.๗	๑๒๙	๙.๑๔	๒๓๑	๘.๔๔
๕๐ - ๕๔ ปี	๘๘	๖.๖๕	๑๑๒	๗.๙๓	๒๐๐	๗.๓๑
๕๕ - ๕๙ ปี	๗๗	๕.๘๒	๘๕	๖.๐๒	๑๖๒	๕.๙๒
๖๐ - ๖๔ ปี	๕๙	๔.๔๖	๖๒	๔.๓๙	๑๒๑	๔.๔๒
๖๕ - ๖๙ ปี	๓๘	๒.๘๗	๕๕	๓.๙	๙๓	๓.๔
๗๐ - ๗๔ ปี	๓๕	๒.๖๔	๓๙	๒.๗๖	๗๔	๒.๗
๗๕ - ๗๙ ปี	๒๕	๑.๘๙	๓๕	๒.๔๘	๖๐	๒.๑๙
๖๐ ปีขึ้นไป	๒๐	๑.๕๑	๔๗	๓.๓๓	๖๗	๒.๔๗
รวม	๑,๓๒๔	๑๐๐	๑,๔๑๒	๑๐๐.๐๒	๒,๗๓๖	๑๐๐

#### ๔. สภาพทางสังคม

## ☞ การบริการพื้นฐาน

### ☒ การโทรคมนาคม

๑. โทรศัพท์สาธารณะ

จำนวน

๑๖

แห่ง

### ☒ การไฟฟ้า

เขตองค์การบริหารส่วนตำบลบ้านในดง ประกอบด้วย หมู่บ้าน ๖ หมู่บ้าน มีไฟฟ้าเข้าถึงทุกหมู่บ้าน ประชากรมีไฟฟ้าทุกครัวเรือน

### ☒ การคมนาคม

หมู่ที่	ถนนลาดยาง	ถนนลูกรัง	ถนนคอนกรีต	สะพาน คสล.	สะพานไม้
๑	๑	๖	๕	๑	-
๒	๔	๔	๖	๒	-
๓	-	๘	๙	๒	๕
๔	๒	๖	๖	-	-
๕	๑	๔	๕	๓	-
๖	๑	๖	๖	๒	๑
รวม	๙	๓๔	๓๗	๑๐	๖

### ☒ แหล่งน้ำที่สร้างขึ้น

- บ่อน้ำตื้น

จำนวน

๕๓

แห่ง

- บ่อโยก

จำนวน

๑๙๖

แห่ง

- ประปาหมู่บ้าน

จำนวน

๖

แห่ง

- สระน้ำ

จำนวน

๑๔

แห่ง

- คลองส่งน้ำชลประทาน

จำนวน

๑

แห่ง

## ๖. ระบบเศรษฐกิจ

### ☞ สภาพทางเศรษฐกิจ

#### ☒ อาชีพ

การประกอบอาชีพ องค์การบริหารส่วนตำบลบ้านในดง ประกอบไปด้วย

๑. อาชีพทำนา/ทำไร่/ทำสวน

๒. อาชีพเลี้ยงสัตว์

๓. อาชีพค้าขาย

๔. อาชีพรับจ้างทั่วไป

#### ☒ หน่วยธุรกิจในเขต อบต.

๑. บัณฑิตน้ำมัน

จำนวน

๒

แห่ง

๒. โรงสี

จำนวน

๒

แห่ง

๓. อู่ซ่อมรถยนต์/จักรยานยนต์

จำนวน

๗

แห่ง

๔. ร้านตัดผมหญิง/ชาย

จำนวน

๗

แห่ง

๕. ร้านค้าทั่วไป

จำนวน

๑๙

แห่ง

๖. บริการซัก อบ รีด

จำนวน

๒

แห่ง

๗. รับซื้อของเก่า

จำนวน

๑

แห่ง

๘. จำหน่ายวัสดุก่อสร้าง

จำนวน

๑

แห่ง

๙. จำหน่ายปุ๋ยเคมี ยาฆ่าแมลง	จำนวน	๓	แห่ง
๑๐. โรงเลี้ยงไก่	จำนวน	๑	แห่ง
๑๑. ห้องเช่า	จำนวน	๑๔	ห้อง
๑๒. ร้านตัดเย็บเสื้อผ้า	จำนวน	๑	แห่ง
๑๓. ร้านอาหาร	จำนวน	๗	แห่ง
๑๔. ร้านเกมส์คอมพิวเตอร์/อินเทอร์เน็ต	จำนวน	๓	แห่ง
๑๕. โรงงานกะลาญี่ปุ่น	จำนวน	๑	แห่ง
๑๖. โรงงานลูกตาลอบแห้ง	จำนวน	๑	แห่ง

### ๗. เศรษฐกิจพอเพียงท้องถิ่น (ด้านเกษตรและแหล่งน้ำ)

#### ส่วนที่ ๑ : ข้อมูลพื้นฐานของหมู่บ้าน/ชุมชน

หมู่บ้าน/ชุมชน บ้านในดง หมู่ที่ ๑ ตำบลบ้านในดง องค์การบริหารส่วนตำบลบ้านในดง อำเภอยาง่าง จังหวัดเพชรบุรี

จำนวนประชากรทั้งหมด ๓๙๗ คน ชาย ๒๐๕ คน หญิง ๑๙๒ คน

ครัวเรือนทั้งหมด ๑๐๑ ครัวเรือน พื้นที่ทั้งหมด ๑,๕๔๗

ส่วนที่ ๒ : ข้อมูลด้านการเกษตร คำชี้แจง กรุณาใส่เครื่องหมาย  ใน  หากมีการทำการเกษตรประเภทนั้นๆ และกรอกข้อมูลในตาราง

ประเภทของการทำการเกษตร	จำนวน	ผลผลิตเฉลี่ย (กก./ไร่)	ต้นทุนการผลิตเฉลี่ย (บาท/ไร่)	ราคาขายโดยเฉลี่ย (บาท/ไร่)	
๒.๑) ทำนา	<input checked="" type="checkbox"/> ในเขตชลประทาน <input checked="" type="checkbox"/> นาปี <input type="checkbox"/> นาปรัง	๓๙ ครัวเรือน ๑,๒๐๕ ไร่	๘๐๐ กก./ไร่	๔,๙๘๐ บาท/ไร่	๕,๖๐๐ บาท/ไร่
	<input type="checkbox"/> นอกเขตชลประทาน <input type="checkbox"/> นาปี <input type="checkbox"/> นาปรัง	๓๙ ครัวเรือน ๑,๒๐๕ ไร่	๘๐๐ กก./ไร่	๔,๙๘๐ บาท/ไร่	๕,๖๐๐ บาท/ไร่
๒.๒) ทำสวน	สวนมะนาว	๑๒ ครัวเรือน ๗๐ ไร่	๒,๑๐๐ กก./ไร่	๒๑,๕๐๐ บาท/ไร่	๔๑,๐๐๐ บาท/ไร่
	สวนกล้วยหอมทอง	๑๕ ครัวเรือน ๖๕ ไร่	๒,๔๐๐ กก./ไร่	๒๐,๐๐๐ บาท/ไร่	๔๘,๐๐๐ บาท/ไร่
	สวนกล้วยน้ำว้า	๑๐ ครัวเรือน ๑๕๐ ไร่	๒,๕๐๐ กก./ไร่	๑๗,๕๐๐ บาท/ไร่	๒๕,๐๐๐ บาท/ไร่
	สวนพืชผัก	๑๐ ครัวเรือน ๕๐ ไร่	๒,๐๐๐ กก./ไร่	๑๑,๐๐๐ บาท/ไร่	๒๐,๐๐๐ บาท/ไร่
๒.๓) ทำไร่	ไร่ข้าวโพด	๕ ครัวเรือน ๒๐ ไร่	๑,๙๐๐ กก./ไร่	๘,๙๐๐ บาท/ไร่	๑๗,๕๐๐ บาท/ไร่
๒.๔) สับฯ เลี้ยงสัตว์ (วัว)	ไร่ข้าวโพด	๑๐ ครัวเรือน ๑๘๐ ไร่	๕๕๐ กก./ไร่	๔๘,๕๐๐ บาท/ไร่	๑๐๔ บาท/กก.

#### คำอธิบายเพิ่มเติมส่วนที่ ๒

การเทียบหน่วยในการกรอกข้อมูล

- ๑ กิโลกรัม = ๑,๐๐๐ กรัม
- ๑ ถัง = ๑๕ กิโลกรัม
- ๑ กระสอบ = ๑๐๐ กิโลกรัม
- ๑ เกวียน = ๑๐๐ ถัง
- ๑ ตัน = ๑,๐๐๐ กิโลกรัม

#### ส่วนที่ ๓ : ข้อมูลด้านแหล่งน้ำทางการเกษตร

คำชี้แจง กรุณาใส่เครื่องหมาย ✓ ใน  และกรอกข้อมูลในตาราง

แหล่งน้ำ ทางการเกษตร	ความเพียงพอของปริมาณน้ำฝนที่ใช้ในการทำการเกษตร		หากไม่เพียงพอ หมู่บ้านนี้มีน้ำทางการเกษตร ไม่เพียงพอในช่วงเดือนใด
	เพียงพอ	ปริมาณน้ำฝนที่ตกโดยเฉลี่ยในปี ที่ผ่านมา (มิลลิเมตร) กรณีที่ทราบไปรตระบุ	
๓.๑) ปริมาณน้ำฝน	✓	๕๗๐.๖๖	
แหล่งน้ำทางการเกษตร	จำนวน (แห่ง)	ความเพียงพอของน้ำ เพื่อการเกษตรตลอดทั้งปี	
		เพียงพอ (แห่ง)	
๓.๒) แหล่งน้ำธรรมชาติ			
<input type="checkbox"/> ๑. แม่น้ำ			
<input type="checkbox"/> ๒. ห้วย/ลำธาร			
<input checked="" type="checkbox"/> ๓. คลอง	๑	✓	
<input type="checkbox"/> ๔. หนองน้ำ/บึง			
<input type="checkbox"/> ๕. น้ำตก			
<input type="checkbox"/> ๖. อื่นๆ (ไปรตระบุ) ๖.๑)..... ๖.๒)..... ๖.๓).....			
๓.๓) แหล่งน้ำที่มนุษย์สร้างขึ้น			
<input type="checkbox"/> ๑. แก้มลิง			
<input type="checkbox"/> ๒. อ่างเก็บน้ำ			
<input type="checkbox"/> ๓. ฝาย			
<input type="checkbox"/> ๔. สระ			
<input checked="" type="checkbox"/> ๕. คลองชลประทาน	๑	✓	
<input type="checkbox"/> ๖. อื่นๆ (ไปรตระบุ) ๖.๑)..... ๖.๒)..... ๖.๓).....			

ส่วนที่ ๔ : ข้อมูลด้านแหล่งน้ำกิน น้ำใช้ (หรือน้ำเพื่อการอุปโภค บริโภค)

คำชี้แจง กรุณาใส่เครื่องหมาย ✓ ใน  และกรอกข้อมูลในตาราง

แหล่งน้ำ	จำนวน (แห่ง)	การใช้งาน		ความเพียงพอของน้ำ อุปโภค บริโภค ตลอดทั้งปี	หากไม่เพียงพอ หมู่บ้านนี้มีน้ำอุปโภค บริโภค ไม่เพียงพอ ในช่วงเดือนใด
		ใช้ได้ (แห่ง)	ใช้ไม่ได้ (แห่ง)	เพียงพอ (แห่ง)	
๔.๑ บ่อบาดาลสาธารณะ	-	-	-	-	
๔.๒ บ่อน้ำตื้นสาธารณะ	-	-	-	-	
๔.๓ ประปาหมู่บ้าน (ของ องค์กรปกครองส่วนท้องถิ่น)	๑	๑	-	✓	
๔.๔ ระบบประปา (การ ประปาส่วนภูมิภาค)	-	-	-	-	
๔.๕ แหล่งน้ำธรรมชาติ	-	-	-	-	
๔.๖ อื่นๆ ระบุ บ่อบาดาล (ส่วนบุคคล)	๑๐	๑๐	-	✓	

- ม.ค.  
 ก.พ.  
 มี.ค.  
 เม.ย.  
 พ.ค.  
 มิ.ย.  
 ก.ค.  
 ส.ค.  
 ก.ย.  
 ต.ค.  
 พ.ย.  
 ธ.ค.

ส่วนที่ ๕ : ความต้องการในการทำการเกษตรของหมู่บ้าน/ชุมชน และโครงการที่หมู่บ้าน/ชุมชน เสนอ

คำชี้แจง กรุณาใส่เครื่องหมาย ✓ ลงใน  และกรอกข้อมูลโครงการที่หมู่บ้าน/ชุมชนเสนอและต้องการได้รับการสนับสนุน

๑. ด้านการเกษตร	
<input type="checkbox"/> ๑.๑ เปลี่ยนแปลงการเพาะปลูกในพื้นที่ที่ไม่เหมาะสม โครงการ..... ..... <input type="checkbox"/> ๑.๒ การปลูกพืชชนิดอื่นเพิ่มเติม (ปลูกพืชเชิงซ้อน) โครงการ..... ..... <input type="checkbox"/> ๑.๓ การทำการเกษตรทางเลือก <ul style="list-style-type: none"> <li><input type="checkbox"/> เกษตรธรรมชาติ</li> <li><input type="checkbox"/> เกษตรผสมผสาน</li> <li><input type="checkbox"/> เกษตรทฤษฎีใหม่</li> <li><input checked="" type="checkbox"/> เกษตรอินทรีย์</li> <li><input type="checkbox"/> วนเกษตร</li> <li><input type="checkbox"/> อื่นๆ</li> </ul> โครงการ.....เกษตรปลอดภัยสุขภาพดีมีรายได้..... ..... <input type="checkbox"/> ๑.๔ ฝึกอบรมอาชีพระยะสั้น โครงการ..... ..... <input type="checkbox"/> ๑.๕ แปรรูปผลผลิตทางการเกษตร โครงการ..... ..... <input type="checkbox"/> ๑.๖ จัดตลาดชุมชน โครงการ..... ..... <input type="checkbox"/> ๑.๗ จัดตั้งกลุ่มอาชีพ โครงการ..... ..... <input type="checkbox"/> ๑.๘ จัดตั้งโรงสีชุมชน โครงการ..... ..... <input checked="" type="checkbox"/> ๑.๙ จัดตั้งกลุ่มผลิตปุ๋ยอินทรีย์/ส่งเสริมการเกษตร โครงการ.....ส่งเสริมเกษตรอินทรีย์ .....	<input type="checkbox"/> ๑.๑๐ สร้างลาดตากข้าวกลางประจำหมู่บ้าน โครงการ..... ..... <input type="checkbox"/> ๑.๑๑ สร้างยุ้งฉางประจำหมู่บ้าน โครงการ..... ..... <input type="checkbox"/> ๑.๑๒ จัดสรรที่ดินทำกิน โครงการ..... ..... <input type="checkbox"/> ๑.๑๓ ประกันราคาพืชผลทางการเกษตรแก้ไขปัญหาการค้าต้นทุนการผลิต โครงการ..... ..... <input type="checkbox"/> ๑.๑๔ ศูนย์เรียนรู้ โครงการ..... ..... <input type="checkbox"/> ๑.๑๕ กำจัดศัตรูพืช โครงการ..... ..... <input type="checkbox"/> ๑.๑๖ สนับสนุนปัจจัยทางการเกษตร (วัสดุอุปกรณ์ พันธุ์สัตว์ เมล็ดพันธุ์) โครงการ..... ..... <input type="checkbox"/> ๑.๑๗ กองทุนเพื่อการเกษตร โครงการ..... ..... <input type="checkbox"/> ๑.๑๘ ส่งเสริมแหล่งท่องเที่ยวเชิงเกษตร โครงการ..... ..... <input type="checkbox"/> ๑.๑๙ อื่นๆ (โปรดระบุ) โครงการ..... .....

๒. ด้านแหล่งน้ำอุปโภค บริโภค

<input checked="" type="checkbox"/> ๒.๑ ขุดเจาะบ่อบาดาลเพื่อการอุปโภค บริโภค โครงการ.....ขุดเจาะบ่อบาดาล..... ..... <input checked="" type="checkbox"/> ๒.๒ ก่อสร้างประปาหมู่บ้าน โครงการ.....ก่อสร้างประปาหมู่บ้านขนาดใหญ่..... ..... <input checked="" type="checkbox"/> ๒.๓ การทำการเกษตรทางเลือก โครงการ.....ปรับปรุงซ่อมแซมประปาหมู่บ้าน..... ..... <input type="checkbox"/> ๒.๔ ขยายเขตประปาหมู่บ้าน โครงการ..... ..... <input type="checkbox"/> ๒.๕ ขุดบ่อน้ำตื้น โครงการ..... .....	<input type="checkbox"/> ๒.๖ สร้างถังเก็บน้ำฝนในที่สาธารณะ โครงการ..... ..... <input type="checkbox"/> ๒.๗ สร้างถังเก็บน้ำกลางประจำหมู่บ้าน โครงการ..... ..... <input type="checkbox"/> ๒.๘ ฝ่องขนาดใหญ่ โครงการ..... ..... <input type="checkbox"/> ๒.๙ ปรับปรุงซ่อมแซมภาชนะกักเก็บน้ำ โครงการ..... ..... <input type="checkbox"/> ๒.๑๐ อื่น (โปรดระบุ โครงการ..... .....
---	--

๓. ด้านแหล่งน้ำทางการเกษตร	
<input checked="" type="checkbox"/> ๓.๑ ขุดลอกแหล่งน้ำ โครงการ.....ขุดลอกคลองระบายน้ำสายD๙..... ..... <input checked="" type="checkbox"/> ๓.๒ สร้างฝายกักเก็บน้ำ โครงการ.....ก่อสร้างฝายกั้นน้ำสายD๙..... ..... <input type="checkbox"/> ๓.๓ การทำการเกษตรทางเลือก โครงการ..... ..... <input type="checkbox"/> ๓.๔ ขุดคลองข่อย คลองไส้ไก่ โครงการ..... ..... <input type="checkbox"/> ๓.๕ ขุดสระเก็บน้ำ โครงการ..... .....	<input type="checkbox"/> ๓.๖ ขุดเจาะบ่อบาดาลเพื่อการเกษตร โครงการ..... ..... <input type="checkbox"/> ๓.๗ สร้างระบบท่อส่งน้ำ โครงการ..... ..... <input type="checkbox"/> ๓.๘ สร้างสถานีสูบน้ำด้วยไฟฟ้า โครงการ..... ..... <input type="checkbox"/> ๓.๙ ฝนหลวง โครงการ..... ..... <input type="checkbox"/> ๓.๑๐ อื่น (โปรดระบุ โครงการ ๑. ก่อสร้างเหมือง คสล. จากไร่นายวิสุทธิ ถึงนายนินพนธ์ ๒. ก่อสร้างเหมือง คสล. จากนายนบุญธรรม ถึง คลอง D๙ ๓. ก่อสร้างเหมือง คสล. จากไร่นายอัมพร ถึง ไร่นาง ทองย้อย

ส่วนที่ ๑ : ข้อมูลพื้นฐานของหมู่บ้าน/ชุมชน

หมู่บ้าน/ชุมชน บ้านชายนา หมู่ที่ ๒ ตำบลบ้านในดง องค์การบริหารส่วนตำบลบ้านในดง อำเภอกำแพง จังหวัดเพชรบุรี

จำนวนประชากรทั้งหมด ๔๑๖ คน ชาย ๑๙๖ คน หญิง ๒๒๐ คน

ครัวเรือนทั้งหมด ๑๓๒ ครัวเรือน พื้นที่ทั้งหมด ๑,๑๑๑

**ส่วนที่ ๒ : ข้อมูลด้านการเกษตร** คำชี้แจง กรุณาใส่เครื่องหมาย ✓ ใน  หากมีการทำการเกษตรประเภทนั้นๆ และกรอกข้อมูลในตาราง

ประเภทของการทำการเกษตร		จำนวน	ผลผลิตเฉลี่ย (กก./ไร่)	ต้นทุนการผลิตเฉลี่ย (บาท/ไร่)	ราคาขายโดยเฉลี่ย (บาท/ไร่)
๒.๑) ทำนา	<input checked="" type="checkbox"/> ในเขตชลประทาน	๔๕ ครัวเรือน ๘๔๘ ไร่	๘๐๐ กก./ไร่	๔,๙๙๐ บาท/ไร่	๕,๖๐๐ บาท/ไร่
	<input type="checkbox"/> นอกเขตชลประทาน	.....ครัวเรือน .....ไร่	.....กก./ไร่	.....บาท/ไร่	.....บาท/ไร่
	<input type="checkbox"/> นาปี				
	<input type="checkbox"/> นาปรัง				
๒.๒) ทำสวน	สวนมะนาว	๑๘ ครัวเรือน ๑๑๐ ไร่	๒,๐๐๐ กก./ไร่	๒๑,๕๐๐ บาท/ไร่	๔๑,๐๐๐ บาท/ไร่
	สวนกล้วยหอมทอง	๑๕ ครัวเรือน ๙๐ ไร่	๒,๕๐๐ กก./ไร่	๒๒,๐๐๐ บาท/ไร่	๔๙,๐๐๐ บาท/ไร่
	สวนกล้วยน้ำว้า	๒๐ ครัวเรือน ๑๒๐ ไร่	๒,๔๐๐ กก./ไร่	๑๘,๐๐๐ บาท/ไร่	๒๕,๐๐๐ บาท/ไร่
	สวนมะม่วง	๑๙ ครัวเรือน ๖๐ ไร่	๒,๔๐๐ กก./ไร่	๑๘,๐๐๐ บาท/ไร่	๒๕,๐๐๐ บาท/ไร่
	๒.๓) ทำไร่	ไร่ข้าวโพด	๙ ครัวเรือน ๑๕ ไร่	๑,๘๐๐ กก./ไร่	๘,๙๙๐ บาท/ไร่

#### คำอธิบายเพิ่มเติมส่วนที่ ๒

การเทียบหน่วยในการกรอกข้อมูล

- ๑ กิโลกรัม = ๑,๐๐๐ กรัม
- ๑ ถัง = ๑๕ กิโลกรัม
- ๑ กระสอบ = ๑๐๐ กิโลกรัม
- ๑ เกวียน = ๑๐๐ ถัง
- ๑ ตัน = ๑,๐๐๐ กิโลกรัม

**ส่วนที่ ๓ : ข้อมูลด้านแหล่งน้ำทางการเกษตร**

คำชี้แจง กรุณาใส่เครื่องหมาย ✓ ใน  และกรอกข้อมูลในตาราง

แหล่งน้ำ ทางการเกษตร	ความเพียงพอของปริมาณน้ำฝนที่ใช้ในการทำการเกษตร		หากไม่เพียงพอ หมู่บ้านนี้มีน้ำทางการเกษตร ไม่เพียงพอในช่วงเดือนใด
	เพียงพอ	ปริมาณน้ำฝนที่ตกโดยเฉลี่ยในปี ที่ผ่านมา (มิลลิเมตร) กรณีที่ทราบไปรตระบุ	
๓.๑) ปริมาณน้ำฝน	✓	๕๗๐.๖๖	
แหล่งน้ำทางการเกษตร	จำนวน (แห่ง)	ความเพียงพอของน้ำ เพื่อการเกษตรตลอดทั้งปี	
		เพียงพอ (แห่ง)	
๓.๒) แหล่งน้ำธรรมชาติ			
<input type="checkbox"/> ๑. แม่น้ำ			<input type="checkbox"/> ม.ค.
<input type="checkbox"/> ๒. ห้วย/ลำธาร			<input type="checkbox"/> ก.พ.
<input checked="" type="checkbox"/> ๓. คลอง	๑	✓	<input type="checkbox"/> มี.ค.
<input type="checkbox"/> ๔. ท่อน้ำ/บึง			<input type="checkbox"/> เม.ย.
<input type="checkbox"/> ๕. น้ำตก			<input type="checkbox"/> พ.ค.
<input type="checkbox"/> ๖. อื่นๆ (ไปรตระบุ)			<input type="checkbox"/> มิ.ย.
๖.๑).....			<input type="checkbox"/> ก.ค.
๖.๒).....			<input type="checkbox"/> ส.ค.
๖.๓).....			<input type="checkbox"/> ก.ย.
๓.๓) แหล่งน้ำที่มนุษย์สร้างขึ้น			<input type="checkbox"/> ต.ค.
<input type="checkbox"/> ๑. แก้มลิง			<input type="checkbox"/> พ.ย.
<input type="checkbox"/> ๒. อ่างเก็บน้ำ			<input type="checkbox"/> ธ.ค.
<input type="checkbox"/> ๓. ฝาย			
<input type="checkbox"/> ๔. สระ			
<input checked="" type="checkbox"/> ๕. คลองชลประทาน	๑	✓	
<input type="checkbox"/> ๖. อื่นๆ (ไปรตระบุ)			
๖.๑).....			
๖.๒).....			
๖.๓).....			

ส่วนที่ ๔ : ข้อมูลด้านแหล่งน้ำกิน น้ำใช้ (หรือน้ำเพื่อการอุปโภค บริโภค)

คำชี้แจง กรุณาใส่เครื่องหมาย ✓ ใน  และกรอกข้อมูลในตาราง

แหล่งน้ำ	จำนวน (แห่ง)	การใช้งาน		ความเพียงพอของน้ำ อุปโภค บริโภค ตลอดทั้งปี	หากไม่เพียงพอ หมู่บ้านนี้มีน้ำอุปโภค บริโภค ไม่เพียงพอ ในช่วงเดือนใด
		ใช้ได้ (แห่ง)	ใช้ไม่ได้ (แห่ง)	เพียงพอ (แห่ง)	
๔.๑ บ่อบาดาลสาธารณะ	-	-	-	-	
๔.๒ บ่อน้ำตื้นสาธารณะ	-	-	-	-	<input type="checkbox"/> ม.ค. <input type="checkbox"/> ก.พ. <input type="checkbox"/> มี.ค. <input type="checkbox"/> เม.ย. <input type="checkbox"/> พ.ค. <input type="checkbox"/> มิ.ย. <input type="checkbox"/> ก.ค. <input type="checkbox"/> ส.ค. <input type="checkbox"/> ก.ย. <input type="checkbox"/> ต.ค. <input type="checkbox"/> พ.ย. <input type="checkbox"/> ธ.ค.
๔.๓ ประปาหมู่บ้าน (ของ องค์กรปกครองส่วนท้องถิ่น)	๑	๑	-	✓	
๔.๔ ระบบประปา (การ ประปาส่วนภูมิภาค)	-	-	-	-	
๔.๕ แหล่งน้ำธรรมชาติ	-	-	-	-	
๔.๖ อื่นๆ ระบุ บ่อบาดาล (ส่วนบุคคล)	๑๕	๑๕	-	✓	

ส่วนที่ ๕ : ความต้องการในการทำการเกษตรของหมู่บ้าน/ชุมชน และโครงการที่หมู่บ้าน/ชุมชน เสนอ

คำชี้แจง กรุณาใส่เครื่องหมาย  ลงใน  และกรอกข้อมูลโครงการที่หมู่บ้าน/ชุมชนเสนอและต้องการได้รับการสนับสนุน

๑. ด้านการเกษตร	
<input type="checkbox"/> ๑.๑ เปลี่ยนแปลงการเพาะปลูกในพื้นที่ที่ไม่เหมาะสม โครงการ..... ..... <input type="checkbox"/> ๑.๒ การปลูกพืชชนิดอื่นเพิ่มเติม (ปลูกพืชเชิงซ้อน) โครงการ..... ..... <input type="checkbox"/> ๑.๓ การทำการเกษตรทางเลือก <ul style="list-style-type: none"> <li><input type="checkbox"/> เกษตรธรรมชาติ</li> <li><input type="checkbox"/> เกษตรผสมผสาน</li> <li><input type="checkbox"/> เกษตรทฤษฎีใหม่</li> <li><input type="checkbox"/> เกษตรอินทรีย์</li> <li><input type="checkbox"/> วนเกษตร</li> <li><input type="checkbox"/> อื่นๆ</li> </ul> โครงการ..... ..... <input type="checkbox"/> ๑.๔ ฝึกอบรมอาชีพระยะสั้น โครงการ..... ..... <input type="checkbox"/> ๑.๕ แปรรูปผลผลิตทางการเกษตร โครงการ..... ..... <input type="checkbox"/> ๑.๖ จัดตลาดชุมชน โครงการ..... ..... <input type="checkbox"/> ๑.๗ จัดตั้งกลุ่มอาชีพ โครงการ..... ..... <input type="checkbox"/> ๑.๘ จัดตั้งโรงสีชุมชน โครงการ..... ..... <input type="checkbox"/> ๑.๙ จัดตั้งกลุ่มผลิตปุ๋ยอินทรีย์/ส่งเสริมการเกษตร โครงการ..... .....	<input type="checkbox"/> ๑.๑๐ สร้างลาดตากข้าวกลางประจำหมู่บ้าน โครงการ..... ..... <input type="checkbox"/> ๑.๑๑ สร้างยุ้งฉางประจำหมู่บ้าน โครงการ..... ..... <input type="checkbox"/> ๑.๑๒ จัดสรรที่ดินทำกิน โครงการ..... ..... <input type="checkbox"/> ๑.๑๓ ประกันราคาพืชผลทางการเกษตรแก้ไขปัญหาการค้าต้นทุนการผลิต โครงการ..... ..... <input type="checkbox"/> ๑.๑๔ ศูนย์เรียนรู้ โครงการ..... ..... <input type="checkbox"/> ๑.๑๕ กำจัดศัตรูพืช โครงการ..... ..... <input type="checkbox"/> ๑.๑๖ สนับสนุนปัจจัยทางการเกษตร (วัสดุอุปกรณ์ พันธุ์สัตว์ เมล็ดพันธุ์) โครงการ..... ..... <input type="checkbox"/> ๑.๑๗ กองทุนเพื่อการเกษตร โครงการ..... ..... <input type="checkbox"/> ๑.๑๘ ส่งเสริมแหล่งท่องเที่ยวเชิงเกษตร โครงการ..... ..... <input type="checkbox"/> ๑.๑๙ อื่นๆ (โปรดระบุ) โครงการ..... .....

๒. ด้านแหล่งน้ำอุปโภค บริโภค

<input type="checkbox"/> ๒.๑ ขุดเจาะบ่อบาดาลเพื่อการอุปโภค บริโภค โครงการ..... ..... <input type="checkbox"/> ๒.๒ ก่อสร้างประปาหมู่บ้าน โครงการ..... ..... <input type="checkbox"/> ๒.๓ การทำการเกษตรทางเลือก โครงการ..... ..... <input type="checkbox"/> ๒.๔ ขยายเขตประปาหมู่บ้าน โครงการ..... ..... <input type="checkbox"/> ๒.๕ ขุดบ่อน้ำตื้น โครงการ..... .....	<input type="checkbox"/> ๒.๖ สร้างถังเก็บน้ำฝนในที่สาธารณะ โครงการ..... ..... <input type="checkbox"/> ๒.๗ สร้างถังเก็บน้ำกลางประจำหมู่บ้าน โครงการ..... ..... <input type="checkbox"/> ๒.๘ รางขนาดใหญ่ โครงการ..... ..... <input type="checkbox"/> ๒.๙ ปรับปรุงซ่อมแซมภาชนะกักเก็บน้ำ โครงการ..... ..... <input type="checkbox"/> ๒.๑๐ อื่น (โปรดระบุ) โครงการ..... .....
---	--

๓. ด้านแหล่งน้ำทางการเกษตร	
<input type="checkbox"/> ๓.๑ ขุดลอกแหล่งน้ำ โครงการ..... ..... <input type="checkbox"/> ๓.๒ สร้างฝายกักเก็บน้ำ โครงการ..... ..... <input type="checkbox"/> ๓.๓ การทำการเกษตรทางเลือก โครงการ..... ..... <input type="checkbox"/> ๓.๔ ขุดคลองซอย คลองไส้ไก่ โครงการ..... ..... <input type="checkbox"/> ๓.๕ ขุดสระเก็บน้ำ โครงการ..... .....	<input type="checkbox"/> ๓.๖ ขุดเจาะบ่อบาดาลเพื่อการเกษตร โครงการ..... ..... <input type="checkbox"/> ๓.๗ สร้างระบบท่อส่งน้ำ โครงการ..... ..... <input type="checkbox"/> ๓.๘ สร้างสถานีสูบน้ำด้วยไฟฟ้า โครงการ..... ..... <input type="checkbox"/> ๓.๙ ฝนหลวง โครงการ..... ..... <input type="checkbox"/> ๓.๑๐ อื่น (โปรดระบุ) โครงการ ๑. ก่อสร้างรางระบายน้ำ คสล.จากไร่นางนกแก้ว-ไร่นายบุญรอด ๒. ก่อสร้างเหมือง คสล. จาก รพ.สต. - ถนนลาดยาง ช่วงที่ ๒ จาก รพ.สต. ถึง ไร่นางอุไรวรรณ ๓. ก่อสร้างเหมือง คสล. จากนายนายบุญมาก - ไร่นายเอื้อน ๔. ก่อสร้างเหมือง คสล. จากไร่นายบรรพต - ไร่นายเอื้อน ๕. ก่อสร้างเหมือง คสล. จากบ้านนายวิเชียร - นานายสายัณต์ ๖. ก่อสร้างเหมือง คสล. จากไร่นายวิเชียร - นานางอุดมรัตน์ ๗. ก่อสร้างเหมือง คสล. จากถนนหน้าวัดชายนา - ไร่นาย วิเชียร

### ส่วนที่ ๑ : ข้อมูลพื้นฐานของหมู่บ้าน/ชุมชน

หมู่บ้าน/ชุมชน บ้านหัวเข้ หมู่ที่ ๓ ตำบลบ้านในดง องค์การบริหารส่วนตำบลบ้านในดง อำเภอท่ายาง จังหวัดเพชรบุรี

จำนวนประชากรทั้งหมด ๔๗๒ คน ชาย ๒๔๖ คน หญิง ๒๒๖ คน

ครัวเรือนทั้งหมด ๑๒๒ ครัวเรือน พื้นที่ทั้งหมด ๑,๗๗๒

ส่วนที่ ๒ : ข้อมูลด้านการเกษตร คำชี้แจง กรุณาใส่เครื่องหมาย  ใน  หากมีการทำการเกษตรประเภทอื่นๆ และกรอกข้อมูลในตาราง

ประเภทของการทำการเกษตร		จำนวน	ผลผลิตเฉลี่ย (กก./ไร่)	ต้นทุนการผลิตเฉลี่ย (บาท/ไร่)	ราคาขายโดยเฉลี่ย (บาท/ไร่)
๒.๑) ทำนา	<input checked="" type="checkbox"/> ในเขตชลประทาน	๖๕ ครัวเรือน	๘๐๐ กก./ไร่	๔,๙๙๐ บาท/ไร่	๕,๖๐๐ บาท/ไร่
	<input checked="" type="checkbox"/> นาปี <input type="checkbox"/> นาปรัง	๘๘๐ ไร่			
	<input type="checkbox"/> นอกเขตชลประทาน	.....ครัวเรือน	.....กก./ไร่	.....บาท/ไร่	.....บาท/ไร่
	<input type="checkbox"/> นาปี <input type="checkbox"/> นาปรัง	.....ไร่			
๒.๒) ทำสวน	สวนมะนาว	๙ ครัวเรือน	๒,๐๐๐ กก./ไร่	๒๑,๕๐๐ บาท/ไร่	๔๐,๐๐๐ บาท/ไร่
		๔๕ ไร่			
	สวนกล้วยหอมทอง	๑๑ ครัวเรือน	๒,๑๐๐ กก./ไร่	๒๐,๕๐๐ บาท/ไร่	๓๙,๕๐๐ บาท/ไร่
		๕๐ ไร่			
	สวนกล้วยน้ำว้า	๑๒ ครัวเรือน	๒,๕๐๐ กก./ไร่	๑๗,๐๐๐ บาท/ไร่	๒๓,๕๐๐ บาท/ไร่
		๖๐ ไร่			
	สวนพืชผัก	๑๘ ครัวเรือน	๒,๑๐๐ กก./ไร่	๙,๘๕๐ บาท/ไร่	๒๐,๐๐๐ บาท/ไร่
		๕๐ ไร่			
๒.๓) ทำไร่	ไร่ข้าวโพด	๗ ครัวเรือน	๑,๘๐๐ กก./ไร่	๘,๘๐๐ บาท/ไร่	๑๗,๕๐๐ บาท/ไร่
		๑๐ ไร่			

#### คำอธิบายเพิ่มเติมส่วนที่ ๒

การเทียบหน่วยในการกรอกข้อมูล

- ๑ กิโลกรัม = ๑,๐๐๐ กรัม
- ๑ ถัง = ๑๕ กิโลกรัม
- ๑ กระสอบ = ๑๐๐ กิโลกรัม
- ๑ เกวียน = ๑๐๐ ถัง
- ๑ ตัน = ๑,๐๐๐ กิโลกรัม

### ส่วนที่ ๓ : ข้อมูลด้านแหล่งน้ำทางการเกษตร

คำชี้แจง กรุณาใส่เครื่องหมาย ✓ ใน □ และกรอกข้อมูลในตาราง

แหล่งน้ำ ทางการเกษตร	ความเพียงพอของปริมาณน้ำฝนที่ใช้ในการทำเกษตร		หากไม่เพียงพอ หมู่บ้านนี้มีน้ำทางการเกษตร ไม่เพียงพอในช่วงเดือนใด
	เพียงพอ	ปริมาณน้ำฝนที่ตกโดยเฉลี่ยในปี ที่ผ่านมา (มิลลิเมตร) กรณีที่ทราบไปรตระบุ	
๓.๑) ปริมาณน้ำฝน	✓	๕๗๐.๖๖	
แหล่งน้ำทางการเกษตร	จำนวน (แห่ง)	ความเพียงพอของน้ำ เพื่อการเกษตรตลอดทั้งปี	
		เพียงพอ (แห่ง)	
๓.๒) แหล่งน้ำธรรมชาติ			
<input type="checkbox"/> ๑. แม่น้ำ			<input checked="" type="checkbox"/> ม.ค. <input checked="" type="checkbox"/> ก.พ. <input checked="" type="checkbox"/> มี.ค. <input checked="" type="checkbox"/> เม.ย. <input type="checkbox"/> พ.ค. <input type="checkbox"/> มิ.ย. <input type="checkbox"/> ก.ค. <input type="checkbox"/> ส.ค. <input type="checkbox"/> ก.ย. <input type="checkbox"/> ต.ค. <input type="checkbox"/> พ.ย. <input type="checkbox"/> ธ.ค.
<input type="checkbox"/> ๒. ห้วย/ลำธาร			
<input checked="" type="checkbox"/> ๓. คลอง	๑	✓	
<input type="checkbox"/> ๔. หนองน้ำ/บึง			
<input type="checkbox"/> ๕. น้ำตก			
<input type="checkbox"/> ๖. อื่นๆ (ไปรตระบุ)			
๖.๑).....			
๖.๒).....			
๖.๓).....			
๓.๓) แหล่งน้ำที่มนุษย์สร้างขึ้น			
<input type="checkbox"/> ๑. แก้มลิง			
<input type="checkbox"/> ๒. อ่างเก็บน้ำ			
<input type="checkbox"/> ๓. ฝาย			
<input type="checkbox"/> ๔. สระ			
<input checked="" type="checkbox"/> ๕. คลองชลประทาน	๑	✓	
<input type="checkbox"/> ๖. อื่นๆ (ไปรตระบุ)			
๖.๑).....			
๖.๒).....			
๖.๓).....			

ส่วนที่ ๔ : ข้อมูลด้านแหล่งน้ำกิน น้ำใช้ (หรือน้ำเพื่อการอุปโภค บริโภค)

คำชี้แจง กรุณาใส่เครื่องหมาย ✓ ใน  และกรอกข้อมูลในตาราง

แหล่งน้ำ	จำนวน (แห่ง)	การใช้งาน		ความเพียงพอของน้ำ อุปโภค บริโภค ตลอดทั้งปี	หากไม่เพียงพอ หมู่บ้านนี้มีน้ำอุปโภค บริโภค ไม่เพียงพอ ในช่วงเดือนใด
		ใช้ได้ (แห่ง)	ใช้ไม่ได้ (แห่ง)	เพียงพอ (แห่ง)	
๔.๑ บ่อบาดาลสาธารณะ	-	-	-	-	
๔.๒ บ่อน้ำตื้นสาธารณะ	-	-	-	-	<input type="checkbox"/> ม.ค. <input type="checkbox"/> ก.พ. <input type="checkbox"/> มี.ค. <input type="checkbox"/> เม.ย. <input type="checkbox"/> พ.ค. <input type="checkbox"/> มิ.ย. <input type="checkbox"/> ก.ค. <input type="checkbox"/> ส.ค. <input type="checkbox"/> ก.ย. <input type="checkbox"/> ต.ค. <input type="checkbox"/> พ.ย. <input type="checkbox"/> ธ.ค.
๔.๓ ประปาหมู่บ้าน (ของ องค์กรปกครองส่วนท้องถิ่น)	๑	๑	-	✓	
๔.๔ ระบบประปา (การ ประปาส่วนภูมิภาค)	-	-	-	-	
๔.๕ แหล่งน้ำธรรมชาติ	-	-	-	-	
๔.๖ อื่นๆ ระบุ บ่อบาดาล (ส่วนบุคคล)	๑๐	๑๐	-	✓	

ส่วนที่ ๕ : ความต้องการในการทำการเกษตรของหมู่บ้าน/ชุมชน และโครงการที่หมู่บ้าน/ชุมชน เสนอ  
 คำชี้แจง กรุณาใส่เครื่องหมาย ✓ ลงใน  และกรอกข้อมูลโครงการที่หมู่บ้าน/ชุมชนเสนอและต้องการได้รับการ  
 สนับสนุน

๑. ด้านการเกษตร	
<input type="checkbox"/> ๑.๑ เปลี่ยนแปลงการเพาะปลูกในพื้นที่ที่ไม่เหมาะสม โครงการ..... ..... <input type="checkbox"/> ๑.๒ การปลูกพืชชนิดอื่นเพิ่มเติม (ปลูกพืชเชิงซ้อน) โครงการ..... ..... <input type="checkbox"/> ๑.๓ การทำการเกษตรทางเลือก <ul style="list-style-type: none"> <li><input type="checkbox"/> เกษตรธรรมชาติ</li> <li><input type="checkbox"/> เกษตรผสมผสาน</li> <li><input type="checkbox"/> เกษตรทฤษฎีใหม่</li> <li><input type="checkbox"/> เกษตรอินทรีย์</li> <li><input type="checkbox"/> วนเกษตร</li> <li><input type="checkbox"/> อื่นๆ</li> </ul> โครงการ..... ..... <input type="checkbox"/> ๑.๔ ฝึกอบรมอาชีพระยะสั้น โครงการ..... ..... <input type="checkbox"/> ๑.๕ แปรรูปผลผลิตทางการเกษตร โครงการ..... ..... <input type="checkbox"/> ๑.๖ จัดตลาดชุมชน โครงการ..... ..... <input type="checkbox"/> ๑.๗ จัดตั้งกลุ่มอาชีพ โครงการ..... ..... <input type="checkbox"/> ๑.๘ จัดตั้งโรงสีชุมชน โครงการ..... ..... <input type="checkbox"/> ๑.๙ จัดตั้งกลุ่มผลิตปุ๋ยอินทรีย์/ส่งเสริมการเกษตร โครงการ..... .....	<input type="checkbox"/> ๑.๑๐ สร้างลาดตากข้าวกลางประจำหมู่บ้าน โครงการ..... ..... <input type="checkbox"/> ๑.๑๑ สร้างยุ้งฉางประจำหมู่บ้าน โครงการ..... ..... <input type="checkbox"/> ๑.๑๒ จัดสรรที่ดินทำกิน โครงการ..... ..... <input type="checkbox"/> ๑.๑๓ ประกันราคาพืชผลทางการเกษตรแก้ไขปัญหาการค้าต้นทุนการผลิต โครงการ..... ..... <input type="checkbox"/> ๑.๑๔ ศูนย์เรียนรู้ โครงการ..... ..... <input type="checkbox"/> ๑.๑๕ กำจัดศัตรูพืช โครงการ..... ..... <input type="checkbox"/> ๑.๑๖ สนับสนุนปัจจัยทางการเกษตร (วัสดุอุปกรณ์ พันธุ์สัตว์ เมล็ดพันธุ์) โครงการ..... ..... <input type="checkbox"/> ๑.๑๗ กองทุนเพื่อการเกษตร โครงการ..... ..... <input type="checkbox"/> ๑.๑๘ ส่งเสริมแหล่งท่องเที่ยวเชิงเกษตร โครงการ..... ..... <input type="checkbox"/> ๑.๑๙ อื่นๆ (โปรดระบุ) โครงการ..... .....

๒. ด้านแหล่งน้ำอุปโภค บริโภค	
<input type="checkbox"/> ๒.๑ ขุดเจาะบ่อบาดาลเพื่อการอุปโภค บริโภค โครงการ..... .....	<input type="checkbox"/> ๒.๖ สร้างถังเก็บน้ำฝนในที่สาธารณะ โครงการ..... .....
<input type="checkbox"/> ๒.๒ ก่อสร้างประปาหมู่บ้าน โครงการ..... .....	<input type="checkbox"/> ๒.๗ สร้างถังเก็บน้ำกลางประจำหมู่บ้าน โครงการ..... .....
<input checked="" type="checkbox"/> ๒.๓ ปรับปรุงซ่อมแซมประปาหมู่บ้าน โครงการ.....ปรับปรุงซ่อมแซมประปาหมู่บ้านที่๓..... .....	<input type="checkbox"/> ๒.๘ ोंงขนาดใหญ่ โครงการ..... .....
<input type="checkbox"/> ๒.๔ ขยายเขตประปาหมู่บ้าน โครงการ..... .....	<input type="checkbox"/> ๒.๙ ปรับปรุงซ่อมแซมภาชนะกักเก็บน้ำ โครงการ..... .....
<input type="checkbox"/> ๒.๕ ขุดบ่อน้ำตื้น โครงการ..... .....	<input type="checkbox"/> ๒.๑๐ อื่น (โปรดระบุ) โครงการ..... .....

๓. ด้านแหล่งน้ำทางการเกษตร	
<input checked="" type="checkbox"/> ๓.๑ ขุดลอกแหล่งน้ำ โครงการ.....ขุดลอกคลองระบายน้ำสาย D๓..... .....	<input type="checkbox"/> ๓.๖ ขุดเจาะบ่อบาดาลเพื่อการเกษตร โครงการ..... .....
<input checked="" type="checkbox"/> ๓.๒ สร้างฝายกักเก็บน้ำ โครงการ.....ก่อสร้างฝายกั้นน้ำ D๓..... .....	<input type="checkbox"/> ๓.๗ สร้างระบบท่อส่งน้ำ โครงการ..... .....
<input type="checkbox"/> ๓.๓ การทำการเกษตรทางเลือก โครงการ..... .....	<input type="checkbox"/> ๓.๘ สร้างสถานีสูบน้ำด้วยไฟฟ้า โครงการ..... .....
<input type="checkbox"/> ๓.๔ ขุดคลองซอย คลองไส้ไก่ โครงการ..... .....	<input type="checkbox"/> ๓.๙ ฝนหลวง โครงการ..... .....
<input type="checkbox"/> ๓.๕ ขุดสระเก็บน้ำ โครงการ..... .....	<input type="checkbox"/> ๓.๑๐ อื่น (โปรดระบุ) โครงการ ๑. ก่อสร้างเหมือง คสล. ม.๓ จากบ้านนายปลื้ม-นางนางเพียร ๒. ก่อสร้างเหมือง คสล. ม.๓ ข้ามคลองสาย D๓

### ส่วนที่ ๑ : ข้อมูลพื้นฐานของหมู่บ้าน/ชุมชน

หมู่บ้าน/ชุมชน บ้านใหม่ หมู่ที่ ๔ ตำบลบ้านในดง องค์การบริหารส่วนตำบลบ้านในดง อำเภอท่ายาง จังหวัดเพชรบุรี

จำนวนประชากรทั้งหมด ๕๐๑ คน ชาย ๒๓๓ คน หญิง ๒๖๘ คน

ครัวเรือนทั้งหมด ๑๔๑ ครัวเรือน พื้นที่ทั้งหมด ๑,๕๙๔

ส่วนที่ ๒ : ข้อมูลด้านการเกษตร คำชี้แจง กรุณาใส่เครื่องหมาย  ใน  หากมีการทำการเกษตรประเภทอื่นๆ และกรอกข้อมูลในตาราง

ประเภทของการทำการเกษตร		จำนวน	ผลผลิตเฉลี่ย (กก./ไร่)	ต้นทุนการผลิตเฉลี่ย (บาท/ไร่)	ราคาขายโดยเฉลี่ย (บาท/ไร่)
๒.๑) ทำนา	<input checked="" type="checkbox"/> ในเขตชลประทาน	๖๐ ครัวเรือน ๕๓๐ ไร่	๘๐๐ กก./ไร่	๔,๙๘๐ บาท/ไร่	๕,๖๐๐ บาท/ไร่
	<input type="checkbox"/> นอกเขตชลประทาน	.....ครัวเรือน .....ไร่	.....กก./ไร่	.....บาท/ไร่	.....บาท/ไร่
	<input type="checkbox"/> นาปี				
	<input type="checkbox"/> นาปรัง				
๒.๒) ทำสวน	สวนมะนาว	๑๐ ครัวเรือน ๓๐ ไร่	๒,๑๐๐ กก./ไร่	๒๒,๐๐๐ บาท/ไร่	๔๑,๕๐๐ บาท/ไร่
	สวนกล้วยหอมทอง	๒๐ ครัวเรือน ๖๐ ไร่	๒,๕๐๐ กก./ไร่	๒๐,๐๐๐ บาท/ไร่	๔๘,๐๐๐ บาท/ไร่
	สวนกล้วยน้ำว้า	๑๕ ครัวเรือน ๕๐ ไร่	๒,๔๐๐ กก./ไร่	๑๗,๕๐๐ บาท/ไร่	๒๓,๕๐๐ บาท/ไร่
	สวนมะม่วง	๑๘ ครัวเรือน ๓๐ ไร่	๒,๑๐๐ กก./ไร่	๙,๘๐๐ บาท/ไร่	๑๘,๐๐๐ บาท/ไร่
	๒.๓) ทำไร่	ไร่ข้าวโพด	๗ ครัวเรือน ๑๐ ไร่	๑,๘๐๐ กก./ไร่	๘,๗๕๐ บาท/ไร่

#### คำอธิบายเพิ่มเติมส่วนที่ ๒

การเทียบหน่วยในการกรอกข้อมูล

- ๑ กิโลกรัม = ๑,๐๐๐ กรัม
- ๑ ถัง = ๑๕ กิโลกรัม
- ๑ กระสอบ = ๑๐๐ กิโลกรัม
- ๑ เกวียน = ๑๐๐ ถัง
- ๑ ตัน = ๑,๐๐๐ กิโลกรัม

## ส่วนที่ ๓ : ข้อมูลด้านแหล่งน้ำทางการเกษตร

คำชี้แจง กรุณาใส่เครื่องหมาย ✓ ใน  และกรอกข้อมูลในตาราง

แหล่งน้ำ ทางการเกษตร	ความเพียงพอของปริมาณน้ำฝนที่ใช้ในการทำเกษตร		หากไม่เพียงพอ หมู่บ้านนี้มีน้ำทางการเกษตร ไม่เพียงพอในช่วงเดือนใด
	เพียงพอ	ปริมาณน้ำฝนที่ตกโดยเฉลี่ยในปี ที่ผ่านมา (มิลลิเมตร) กรณีที่ทราบไปรตระบุ	
๓.๑) ปริมาณน้ำฝน	✓	๕๗๐.๖๖	
แหล่งน้ำทางการเกษตร	จำนวน (แห่ง)	ความเพียงพอของน้ำ เพื่อการเกษตรตลอดทั้งปี	
		เพียงพอ (แห่ง)	
๓.๒) แหล่งน้ำธรรมชาติ			<input checked="" type="checkbox"/> ม.ค. <input checked="" type="checkbox"/> ก.พ. <input checked="" type="checkbox"/> มี.ค. <input checked="" type="checkbox"/> เม.ย. <input type="checkbox"/> พ.ค. <input type="checkbox"/> มิ.ย. <input type="checkbox"/> ก.ค. <input type="checkbox"/> ส.ค. <input type="checkbox"/> ก.ย. <input type="checkbox"/> ต.ค. <input type="checkbox"/> พ.ย. <input type="checkbox"/> ธ.ค.
<input type="checkbox"/> ๑. แม่น้ำ			
<input type="checkbox"/> ๒. ห้วย/ลำธาร			
<input checked="" type="checkbox"/> ๓. คลอง	๑	✓	
<input type="checkbox"/> ๔. ท่อน้ำ/บึง			
<input type="checkbox"/> ๕. น้ำตก			
<input type="checkbox"/> ๖. อื่นๆ (ไปรตระบุ)			
๖.๑).....			
๖.๒).....			
๖.๓).....			
๓.๓) แหล่งน้ำที่มนุษย์สร้างขึ้น			
<input type="checkbox"/> ๑. แก้มลิง			
<input type="checkbox"/> ๒. อ่างเก็บน้ำ			
<input type="checkbox"/> ๓. ฝาย			
<input type="checkbox"/> ๔. สระ			
<input checked="" type="checkbox"/> ๕. คลองชลประทาน	๑	✓	
<input type="checkbox"/> ๖. อื่นๆ (ไปรตระบุ)			
๖.๑).....			
๖.๒).....			
๖.๓).....			

ส่วนที่ ๔ : ข้อมูลด้านแหล่งน้ำกิน น้ำใช้ (หรือน้ำเพื่อการอุปโภค บริโภค)

คำชี้แจง กรุณาใส่เครื่องหมาย ✓ ใน  และกรอกข้อมูลในตาราง

แหล่งน้ำ	จำนวน (แห่ง)	การใช้งาน		ความเพียงพอของน้ำ อุปโภค บริโภค ตลอดทั้งปี	หากไม่เพียงพอ หมู่บ้านนี้มีน้ำอุปโภค บริโภค ไม่เพียงพอ ในช่วงเดือนใด
		ใช้ได้ (แห่ง)	ใช้ไม่ได้ (แห่ง)	เพียงพอ (แห่ง)	
๔.๑ บ่อบาดาลสาธารณะ	-	-	-	-	
๔.๒ บ่อน้ำตื้นสาธารณะ	-	-	-	-	<input type="checkbox"/> ม.ค. <input type="checkbox"/> ก.พ. <input type="checkbox"/> มี.ค. <input type="checkbox"/> เม.ย. <input type="checkbox"/> พ.ค. <input type="checkbox"/> มิ.ย. <input type="checkbox"/> ก.ค. <input type="checkbox"/> ส.ค. <input type="checkbox"/> ก.ย. <input type="checkbox"/> ต.ค. <input type="checkbox"/> พ.ย. <input type="checkbox"/> ธ.ค.
๔.๓ ประปาหมู่บ้าน (ของ องค์กรปกครองส่วนท้องถิ่น)	๑	๑	-	✓	
๔.๔ ระบบประปา (การ ประปาส่วนภูมิภาค)	-	-	-	-	
๔.๕ แหล่งน้ำธรรมชาติ	-	-	-	-	
๔.๖ อื่นๆ ระบุ บ่อบาดาล (ส่วนบุคคล)	๒๐	๒๐	-	✓	

ส่วนที่ ๕ : ความต้องการในการทำการเกษตรของหมู่บ้าน/ชุมชน และโครงการที่หมู่บ้าน/ชุมชน เสนอ  
 คำชี้แจง กรุณาใส่เครื่องหมาย ✓ ลงใน  และกรอกข้อมูลโครงการที่หมู่บ้าน/ชุมชนเสนอและต้องการได้รับการ  
 สนับสนุน

๑. ด้านการเกษตร	
<input type="checkbox"/> ๑.๑ เปลี่ยนแปลงการเพาะปลูกในพื้นที่ที่ไม่เหมาะสม โครงการ..... ..... <input type="checkbox"/> ๑.๒ การปลูกพืชชนิดอื่นเพิ่มเติม (ปลูกพืชเชิงซ้อน) โครงการ..... ..... <input type="checkbox"/> ๑.๓ การทำการเกษตรทางเลือก <ul style="list-style-type: none"> <li><input type="checkbox"/> เกษตรธรรมชาติ</li> <li><input type="checkbox"/> เกษตรผสมผสาน</li> <li><input type="checkbox"/> เกษตรทฤษฎีใหม่</li> <li><input type="checkbox"/> เกษตรอินทรีย์</li> <li><input type="checkbox"/> วนเกษตร</li> <li><input type="checkbox"/> อื่นๆ</li> </ul> โครงการ..... ..... <input type="checkbox"/> ๑.๔ ฝึกอบรมอาชีพระยะสั้น โครงการ..... ..... <input type="checkbox"/> ๑.๕ แปรรูปผลผลิตทางการเกษตร โครงการ..... ..... <input type="checkbox"/> ๑.๖ จัดตลาดชุมชน โครงการ..... ..... <input type="checkbox"/> ๑.๗ จัดตั้งกลุ่มอาชีพ โครงการ..... ..... <input type="checkbox"/> ๑.๘ จัดตั้งโรงสีชุมชน โครงการ..... ..... <input type="checkbox"/> ๑.๙ จัดตั้งกลุ่มผลิตปุ๋ยอินทรีย์/ส่งเสริมการเกษตร โครงการ..... .....	<input type="checkbox"/> ๑.๑๐ สร้างลาดตากข้าวกลางประจำหมู่บ้าน โครงการ..... ..... <input type="checkbox"/> ๑.๑๑ สร้างยุ้งฉางประจำหมู่บ้าน โครงการ..... ..... <input type="checkbox"/> ๑.๑๒ จัดสรรที่ดินทำกิน โครงการ..... ..... <input type="checkbox"/> ๑.๑๓ ประกันราคาพืชผลทางการเกษตรแก้ไขปัญหาการค้าต้นทุนการผลิต โครงการ..... ..... <input type="checkbox"/> ๑.๑๔ ศูนย์เรียนรู้ โครงการ..... ..... <input type="checkbox"/> ๑.๑๕ กำจัดศัตรูพืช โครงการ..... ..... <input type="checkbox"/> ๑.๑๖ สนับสนุนปัจจัยทางการเกษตร (วัสดุอุปกรณ์ พันธุ์สัตว์ เมล็ดพันธุ์) โครงการ..... ..... <input type="checkbox"/> ๑.๑๗ กองทุนเพื่อการเกษตร โครงการ..... ..... <input type="checkbox"/> ๑.๑๘ ส่งเสริมแหล่งท่องเที่ยวเชิงเกษตร โครงการ..... ..... <input type="checkbox"/> ๑.๑๙ อื่นๆ (โปรดระบุ) โครงการ..... .....

๒. ด้านแหล่งน้ำอุปโภค บริโภค	
<input type="checkbox"/> ๒.๑ ขุดเจาะบ่อบาดาลเพื่อการอุปโภค บริโภค โครงการ..... .....	<input type="checkbox"/> ๒.๖ สร้างถังเก็บน้ำฝนในที่สาธารณะ โครงการ..... .....
<input checked="" type="checkbox"/> ๒.๒ ก่อสร้างประปาหมู่บ้าน โครงการ ก่อสร้างประปาบาดาลขนาดใหญ่ ประจำปี ๒๕๖๐ จำนวน ๒,๗๐๐,๐๐๐ บาท	<input type="checkbox"/> ๒.๗ สร้างถังเก็บน้ำกลางประจำหมู่บ้าน โครงการ..... .....
<input checked="" type="checkbox"/> ๒.๓ ปรับปรุงซ่อมแซมประปาหมู่บ้าน โครงการ ปรับปรุงซ่อมแซมประปาหมู่บ้าน หมู่ที่ ๔ ประจำปี ๒๕๖๐, ๒๕๖๑ จำนวน ๗๐๐,๐๐๐ บาท	<input type="checkbox"/> ๒.๘ ोंงขนาดใหญ่ โครงการ..... .....
<input type="checkbox"/> ๒.๔ ขยายเขตประปาหมู่บ้าน โครงการ..... .....	<input type="checkbox"/> ๒.๙ ปรับปรุงซ่อมแซมภาชนะกักเก็บน้ำ โครงการ..... .....
<input type="checkbox"/> ๒.๕ ขุดบ่อน้ำตื้น โครงการ..... .....	<input type="checkbox"/> ๒.๑๐ อื่น (โปรดระบุ) โครงการ..... .....

๓. ด้านแหล่งน้ำทางการเกษตร	
<input type="checkbox"/> ๓.๑ ขุดลอกแหล่งน้ำ โครงการ..... .....	<input type="checkbox"/> ๓.๖ ขุดเจาะบ่อบาดาลเพื่อการเกษตร โครงการ..... .....
<input type="checkbox"/> ๓.๒ สร้างฝายกักเก็บน้ำ โครงการ..... .....	<input type="checkbox"/> ๓.๗ สร้างระบบท่อส่งน้ำ โครงการ..... .....
<input type="checkbox"/> ๓.๓ การทำการเกษตรทางเลือก โครงการ..... .....	<input type="checkbox"/> ๓.๘ สร้างสถานีสูบน้ำด้วยไฟฟ้า โครงการ..... .....
<input type="checkbox"/> ๓.๔ ขุดคลองซอย คลองไส้ไก่ โครงการ..... .....	<input type="checkbox"/> ๓.๙ ฝนหลวง โครงการ..... .....
<input type="checkbox"/> ๓.๕ ขุดสระเก็บน้ำ โครงการ..... .....	<input checked="" type="checkbox"/> ๓.๑๐ อื่น (โปรดระบุ) โครงการ ๑. ซ่อมสร้างเหมืองคอนกรีตเสริมเหล็กรูปตัวยู จากไร่นายบุญ ประเสริฐ - ไร่นายสมควร ประจำปี ๒๕๖๐, ๒๕๖๑ จำนวน ๑,๕๐๐,๐๐๐ บาท ๒. ก่อสร้างเหมือง คสล. รูปตัวยู ม.๔ จากบ้านนางผัน - นางจรรยา ประจำปี ๒๕๖๐, ๒๕๖๑ จำนวน ๑๕๐,๐๐๐ บาท

### ส่วนที่ ๑ : ข้อมูลพื้นฐานของหมู่บ้าน/ชุมชน

หมู่บ้าน/ชุมชน บ้านในดง หมู่ที่ ๕ ตำบลบ้านในดง องค์การบริหารส่วนตำบลบ้านในดง อำเภอท่ายาง จังหวัดเพชรบุรี

จำนวนประชากรทั้งหมด ๓๘๖ คน ชาย ๑๘๑ คน หญิง ๒๐๕ คน

ครัวเรือนทั้งหมด ๑๑๖ ครัวเรือน พื้นที่ทั้งหมด ๑,๒๙๔ ไร่

ส่วนที่ ๒ : ข้อมูลด้านการเกษตร คำชี้แจง กรุณาใส่เครื่องหมาย  ใน  หากมีการทำการเกษตรประเภทนั้นๆ และกรอกข้อมูลในตาราง

ประเภทของการทำการเกษตร		จำนวน	ผลผลิตเฉลี่ย (กก./ไร่)	ต้นทุนการผลิตเฉลี่ย (บาท/ไร่)	ราคาขายโดยเฉลี่ย (บาท/ไร่)
๒.๑) ทำนา	<input checked="" type="checkbox"/> ในเขตชลประทาน	๔๘ ครัวเรือน ๖๗๐ ไร่	๘๐๐ กก./ไร่	๔,๙๙๐ บาท/ไร่	๕,๖๐๐ บาท/ไร่
	<input type="checkbox"/> นอกเขตชลประทาน	.....ครัวเรือน .....ไร่	.....กก./ไร่	.....บาท/ไร่	.....บาท/ไร่
๒.๒) ทำสวน	สวนมะนาว	๑๓ ครัวเรือน ๖๐ ไร่	๒,๑๐๐ กก./ไร่	๒๑,๕๐๐ บาท/ไร่	๔๐,๐๐๐ บาท/ไร่
	สวนกล้วยหอมทอง	๑๕ ครัวเรือน ๗๐ ไร่	๒,๕๐๐ กก./ไร่	๒๐,๕๐๐ บาท/ไร่	๔๗,๕๐๐ บาท/ไร่
	สวนกล้วยน้ำว้า	๑๔ ครัวเรือน ๑๐๕ ไร่	๒,๔๐๐ กก./ไร่	๑๗,๐๐๐ บาท/ไร่	๒๕,๐๐๐ บาท/ไร่
	สวนมะม่วง	๑๐ ครัวเรือน ๔๒ ไร่	๒๐,๐๐๐ กก./ไร่	๙,๕๐๐ บาท/ไร่	๑๘,๖๐๐ บาท/ไร่
๒.๓) ทำไร่	ไร่ข้าวโพด	๕ ครัวเรือน ๑๐ ไร่	๒,๐๐๐ กก./ไร่	๙,๑๐๐ บาท/ไร่	๑๘,๐๐๐ บาท/ไร่
๒.๔) อื่นๆ	เลี้ยงสัตว์ (วัว)	๗ ครัวเรือน ๕๐ ไร่	๕๕๐ กก./ไร่	๔๘,๕๐๐ บาท/ไร่	๑๐๔ บาท/กก.

#### คำอธิบายเพิ่มเติมส่วนที่ ๒

การเทียบหน่วยในการกรอกข้อมูล

- ๑ กิโลกรัม = ๑,๐๐๐ กรัม
- ๑ ถัง = ๑๕ กิโลกรัม
- ๑ กระสอบ = ๑๐๐ กิโลกรัม
- ๑ เกวียน = ๑๐๐ ถัง
- ๑ ตัน = ๑,๐๐๐ กิโลกรัม

### ส่วนที่ ๓ : ข้อมูลด้านแหล่งน้ำทางการเกษตร

คำชี้แจง กรุณาใส่เครื่องหมาย ✓ ใน  และกรอกข้อมูลในตาราง

แหล่งน้ำ ทางการเกษตร	ความเพียงพอของปริมาณน้ำฝนที่ใช้ในการทำเกษตร		หากไม่เพียงพอ หมู่บ้านนี้มีน้ำทางการเกษตร ไม่เพียงพอในช่วงเดือนใด
	เพียงพอ	ปริมาณน้ำฝนที่ตกโดยเฉลี่ยในปี ที่ผ่านมา (มิลลิเมตร) กรณีที่ทราบไปรตระบุ	
๓.๑) ปริมาณน้ำฝน	✓	๕๗๐.๖๖	
แหล่งน้ำทางการเกษตร	จำนวน (แห่ง)	ความเพียงพอของน้ำ เพื่อการเกษตรตลอดทั้งปี	
		เพียงพอ (แห่ง)	
๓.๒) แหล่งน้ำธรรมชาติ			<input checked="" type="checkbox"/> ม.ค. <input checked="" type="checkbox"/> ก.พ. <input checked="" type="checkbox"/> มี.ค. <input checked="" type="checkbox"/> เม.ย. <input type="checkbox"/> พ.ค. <input type="checkbox"/> มิ.ย. <input type="checkbox"/> ก.ค. <input type="checkbox"/> ส.ค. <input type="checkbox"/> ก.ย. <input type="checkbox"/> ต.ค. <input type="checkbox"/> พ.ย. <input type="checkbox"/> ธ.ค.
<input type="checkbox"/> ๑. แม่น้ำ			
<input type="checkbox"/> ๒. ห้วย/ลำธาร			
<input checked="" type="checkbox"/> ๓. คลอง	๑	✓	
<input type="checkbox"/> ๔. หนองน้ำ/บึง			
<input type="checkbox"/> ๕. น้ำตก			
<input type="checkbox"/> ๖. อื่นๆ (ไปรตระบุ)			
๖.๑).....			
๖.๒).....			
๖.๓).....			
๓.๓) แหล่งน้ำที่มนุษย์สร้างขึ้น			
<input type="checkbox"/> ๑. แก้มลิง			
<input type="checkbox"/> ๒. อ่างเก็บน้ำ			
<input type="checkbox"/> ๓. ฝาย			
<input type="checkbox"/> ๔. สระ			
<input checked="" type="checkbox"/> ๕. คลองชลประทาน	๑	✓	
<input type="checkbox"/> ๖. อื่นๆ (ไปรตระบุ)			
๖.๑).....			
๖.๒).....			
๖.๓).....			

ส่วนที่ ๔ : ข้อมูลด้านแหล่งน้ำกิน น้ำใช้ (หรือน้ำเพื่อการอุปโภค บริโภค)

คำชี้แจง กรุณาใส่เครื่องหมาย ✓ ใน  และกรอกข้อมูลในตาราง

แหล่งน้ำ	จำนวน (แห่ง)	การใช้งาน		ความเพียงพอของน้ำ อุปโภค บริโภค ตลอดทั้งปี	หากไม่เพียงพอ หมู่บ้านนี้มีน้ำอุปโภค บริโภค ไม่เพียงพอ ในช่วงเดือนใด
		ใช้ได้ (แห่ง)	ใช้ไม่ได้ (แห่ง)	เพียงพอ (แห่ง)	
๔.๑ บ่อบาดาลสาธารณะ	-	-	-	-	
๔.๒ บ่อน้ำตื้นสาธารณะ	-	-	-	-	<input type="checkbox"/> ม.ค. <input type="checkbox"/> ก.พ. <input type="checkbox"/> มี.ค. <input type="checkbox"/> เม.ย. <input type="checkbox"/> พ.ค. <input type="checkbox"/> มิ.ย. <input type="checkbox"/> ก.ค. <input type="checkbox"/> ส.ค. <input type="checkbox"/> ก.ย. <input type="checkbox"/> ต.ค. <input type="checkbox"/> พ.ย. <input type="checkbox"/> ธ.ค.
๔.๓ ประปาหมู่บ้าน (ของ องค์กรปกครองส่วนท้องถิ่น)	๑	๑	-	✓	
๔.๔ ระบบประปา (การ ประปาส่วนภูมิภาค)	-	-	-	-	
๔.๕ แหล่งน้ำธรรมชาติ	-	-	-	-	
๔.๖ อื่นๆ ระบุ บ่อบาดาล (ส่วนบุคคล)	-	-	-	-	

ส่วนที่ ๕ : ความต้องการในการทำการเกษตรของหมู่บ้าน/ชุมชน และโครงการที่หมู่บ้าน/ชุมชน เสนอ  
 คำชี้แจง กรุณาใส่เครื่องหมาย ✓ ลงใน  และกรอกข้อมูลโครงการที่หมู่บ้าน/ชุมชนเสนอและต้องการได้รับการ  
 สนับสนุน

๑. ด้านการเกษตร	
<input type="checkbox"/> ๑.๑ เปลี่ยนแปลงการเพาะปลูกในพื้นที่ที่ไม่เหมาะสม โครงการ..... ..... <input type="checkbox"/> ๑.๒ การปลูกพืชชนิดอื่นเพิ่มเติม (ปลูกพืชเชิงซ้อน) โครงการ..... ..... <input checked="" type="checkbox"/> ๑.๓ การทำการเกษตรทางเลือก <ul style="list-style-type: none"> <li><input type="checkbox"/> เกษตรธรรมชาติ</li> <li><input type="checkbox"/> เกษตรผสมผสาน</li> <li><input type="checkbox"/> เกษตรทฤษฎีใหม่</li> <li><input checked="" type="checkbox"/> เกษตรอินทรีย์</li> <li><input type="checkbox"/> วนเกษตร</li> <li><input type="checkbox"/> อื่นๆ</li> </ul> โครงการ เกษตรปลอดภัยสุขภาพดีมีรายได้ ประจำปี ๒๕๖๐, ๒๕๖๑ จำนวน ๓๐,๐๐๐ บาท	<input type="checkbox"/> ๑.๑๐ สร้างลาดตากข้าวกลางประจำหมู่บ้าน โครงการ..... ..... <input type="checkbox"/> ๑.๑๑ สร้างยุ้งฉางประจำหมู่บ้าน โครงการ..... ..... <input type="checkbox"/> ๑.๑๒ จัดสรรที่ดินทำกิน โครงการ..... ..... <input type="checkbox"/> ๑.๑๓ ประกันราคาพืชผลทางการเกษตรแก้ไขปัญหาการค้าต้นทุนการผลิต โครงการ..... ..... <input type="checkbox"/> ๑.๑๔ ศูนย์เรียนรู้ โครงการ..... ..... <input type="checkbox"/> ๑.๑๕ กำจัดศัตรูพืช โครงการ..... ..... <input type="checkbox"/> ๑.๑๖ สนับสนุนปัจจัยทางการเกษตร (วัสดุอุปกรณ์ พันธุ์สัตว์ เมล็ด พันธุ์) โครงการ..... ..... <input type="checkbox"/> ๑.๑๗ กองทุนเพื่อการเกษตร โครงการ..... ..... <input type="checkbox"/> ๑.๑๘ ส่งเสริมแหล่งท่องเที่ยวเชิงเกษตร โครงการ..... ..... <input type="checkbox"/> ๑.๑๙ อื่นๆ (โปรดระบุ) โครงการ..... .....
<input type="checkbox"/> ๑.๔ ฝึกอบรมอาชีพระยะสั้น โครงการ..... ..... <input type="checkbox"/> ๑.๕ แปรรูปผลผลิตทางการเกษตร โครงการ..... ..... <input type="checkbox"/> ๑.๖ จัดตลาดชุมชน โครงการ..... ..... <input type="checkbox"/> ๑.๗ จัดตั้งกลุ่มอาชีพ โครงการ..... ..... <input type="checkbox"/> ๑.๘ จัดตั้งโรงสีชุมชน โครงการ..... ..... <input checked="" type="checkbox"/> ๑.๙ จัดตั้งกลุ่มผลิตปุ๋ยอินทรีย์/ส่งเสริมการเกษตร โครงการ ส่งเสริมเกษตรอินทรีย์ ประจำปี ๒๕๖๐, ๒๕๖๑ จำนวน ๖๐,๐๐๐ บาท	

๒. ด้านแหล่งน้ำอุปโภค บริโภค	
<input type="checkbox"/> ๒.๑ ขุดเจาะบ่อบาดาลเพื่อการอุปโภค บริโภค โครงการ..... .....	<input type="checkbox"/> ๒.๖ สร้างถังเก็บน้ำฝนในที่สาธารณะ โครงการ..... .....
<input type="checkbox"/> ๒.๒ ก่อสร้างประปาหมู่บ้าน โครงการ..... .....	<input type="checkbox"/> ๒.๗ สร้างถังเก็บน้ำกลางประจำหมู่บ้าน โครงการ..... .....
<input checked="" type="checkbox"/> ๒.๓ ปรับปรุงซ่อมแซมประปาหมู่บ้าน โครงการ ปรับปรุงซ่อมแซมประปาหมู่บ้าน ประจำปี ๒๕๖๐, ๒๕๖๑ จำนวน ๗๐๐,๐๐๐ บาท	<input type="checkbox"/> ๒.๘ ่อ้งขนาดใหญ่ โครงการ..... .....
<input type="checkbox"/> ๒.๔ ขยายเขตประปาหมู่บ้าน โครงการ..... .....	<input type="checkbox"/> ๒.๙ ปรับปรุงซ่อมแซมภาชนะกักเก็บน้ำ โครงการ..... .....
<input type="checkbox"/> ๒.๕ ขุดบ่อน้ำตื้น โครงการ..... .....	<input type="checkbox"/> ๒.๑๐ อื่น (โปรดระบุ) โครงการ..... .....

๓. ด้านแหล่งน้ำทางการเกษตร	
<input type="checkbox"/> ๓.๑ ขุดลอกแหล่งน้ำ โครงการ..... .....	<input type="checkbox"/> ๓.๖ ขุดเจาะบ่อบาดาลเพื่อการเกษตร โครงการ..... .....
<input type="checkbox"/> ๓.๒ สร้างฝายกักเก็บน้ำ โครงการ..... .....	<input type="checkbox"/> ๓.๗ สร้างระบบท่อส่งน้ำ โครงการ..... .....
<input type="checkbox"/> ๓.๓ การทำการเกษตรทางเลือก โครงการ..... .....	<input type="checkbox"/> ๓.๘ สร้างสถานีสูบน้ำด้วยไฟฟ้า โครงการ..... .....
<input type="checkbox"/> ๓.๔ ขุดคลองซอย คลองไส้ไก่ โครงการ..... .....	<input type="checkbox"/> ๓.๙ ฝนหลวง โครงการ..... .....
<input type="checkbox"/> ๓.๕ ขุดสระเก็บน้ำ โครงการ..... .....	<input checked="" type="checkbox"/> ๓.๑๐ อื่น (โปรดระบุ) โครงการ ๑. ปรับปรุงเหมือง คสล. จากบ้านนายพร - ไร่นายเสี้ยม ประจำปี ๒๕๖๐, ๒๕๖๑ จำนวน ๗๕๐,๐๐๐ บาท ๒. ก่อสร้างเหมืองระบายน้ำ จากนายหม้อ - คลอง D๓ ประจำปี ๒๕๖๑ จำนวน ๑๕๐,๐๐๐ บาท ๓. ก่อสร้างเหมือง คสล. จากไร่นายประกอบ - ไร่นางสนาน ประจำปี ๒๕๖๑ จำนวน ๓,๐๐๐,๐๐๐ บาท ๔. ขุดฝังท่อส่งน้ำ จากนายบุญชู - เขตหมู่ที่ ๒ ตำบลหนองจอก ประจำปี ๒๕๖๑ จำนวน ๑๐๐,๐๐๐ บาท

### ส่วนที่ ๑ : ข้อมูลพื้นฐานของหมู่บ้าน/ชุมชน

หมู่บ้าน/ชุมชน บ้านหนองค่าง หมู่ที่ ๖ ตำบลบ้านในดง องค์การบริหารส่วนตำบลบ้านในดง อำเภอยาง่าง จังหวัดเพชรบุรี

จำนวนประชากรทั้งหมด ๖๔๓ คน ชาย ๒๙๗ คน หญิง ๓๔๖ คน

ครัวเรือนทั้งหมด ๑๕๗ ครัวเรือน พื้นที่ทั้งหมด ๑,๐๓๒ ไร่

ส่วนที่ ๒ : ข้อมูลด้านการเกษตร คำชี้แจง กรุณาใส่เครื่องหมาย  ใน  หากมีการทำการเกษตรประเภทอื่นๆ และกรอกข้อมูลในตาราง

ประเภทของการทำการเกษตร		จำนวน	ผลผลิตเฉลี่ย (กก./ไร่)	ต้นทุนการผลิตเฉลี่ย (บาท/ไร่)	ราคาขายโดยเฉลี่ย (บาท/ไร่)
๒.๑) ทำนา	<input checked="" type="checkbox"/> ในเขตชลประทาน	๓๒ ครัวเรือน ๒๙๕ ไร่	๗๙๐ กก./ไร่	๔,๙๙๐ บาท/ไร่	๕,๖๐๐ บาท/ไร่
	<input type="checkbox"/> นอกเขตชลประทาน	.....ครัวเรือน .....ไร่	.....กก./ไร่	.....บาท/ไร่	.....บาท/ไร่
๒.๒) ทำสวน	สวนมะนาว	๑๑ ครัวเรือน ๕๐ ไร่	๒,๐๐๐ กก./ไร่	๒๑,๘๐๐ บาท/ไร่	๔๑,๐๐๐ บาท/ไร่
	สวนกล้วยหอมทอง	๑๕ ครัวเรือน ๖๐ ไร่	๒,๕๐๐ กก./ไร่	๒๐,๐๐๐ บาท/ไร่	๔๗,๕๐๐ บาท/ไร่
	สวนกล้วยน้ำว้า	๒๐ ครัวเรือน ๑๒๐ ไร่	๒,๕๐๐ กก./ไร่	๑๘,๐๐๐ บาท/ไร่	๒๕,๐๐๐ บาท/ไร่
	สวนพืชผัก	๑๕ ครัวเรือน ๕๕ ไร่	๒,๒๐๐ กก./ไร่	๙,๕๐๐ บาท/ไร่	๑๘,๐๐๐ บาท/ไร่
๒.๓) ทำไร่	ไร่ข้าวโพด	๗ ครัวเรือน ๑๒ ไร่	๑,๙๐๐ กก./ไร่	๘,๕๖๐ บาท/ไร่	๑๗,๕๐๐ บาท/ไร่
	อื่น ๆ ถั่วเขียว	๓ ครัวเรือน ๒๐ ไร่	๕๐๐ กก./ไร่	๓,๙๕๐ บาท/ไร่	๘,๐๐๐ บาท/ไร่
๒.๔) อื่นๆ	อื่นๆ เลี้ยงสัตว์ (วัว)	๑๕ ครัวเรือน ๑๕๐ ไร่	๕๕๐ กก./ไร่	๔๘,๕๐๐ บาท/ไร่	๑๐๔ บาท/กก.

#### คำอธิบายเพิ่มเติมส่วนที่ ๒

การเทียบหน่วยในการกรอกข้อมูล

- ๑ กิโลกรัม = ๑,๐๐๐ กรัม
- ๑ ถัง = ๑๕ กิโลกรัม
- ๑ กระสอบ = ๑๐๐ กิโลกรัม
- ๑ เกวียน = ๑๐๐ ถัง
- ๑ ตัน = ๑,๐๐๐ กิโลกรัม

ส่วนที่ ๓ : ข้อมูลด้านแหล่งน้ำทางการเกษตร

คำชี้แจง กรุณาใส่เครื่องหมาย ✓ ใน  และกรอกข้อมูลในตาราง

แหล่งน้ำ ทางการเกษตร	ความเพียงพอของปริมาณน้ำฝนที่ใช้ในการทำเกษตร		หากไม่เพียงพอ หมู่บ้านนี้มีน้ำทางการเกษตร ไม่เพียงพอในช่วงเดือนใด
	เพียงพอ	ปริมาณน้ำฝนที่ตกโดยเฉลี่ยในปี ที่ผ่านมา (มิลลิเมตร) กรณีที่ทราบไปรตระบุ	
๓.๑) ปริมาณน้ำฝน	✓	๕๗๐.๖๖	
แหล่งน้ำทางการเกษตร	จำนวน (แห่ง)	ความเพียงพอของน้ำ เพื่อการเกษตรตลอดทั้งปี	
		เพียงพอ (แห่ง)	
๓.๒) แหล่งน้ำธรรมชาติ			
<input type="checkbox"/> ๑. แม่น้ำ			
<input type="checkbox"/> ๒. ห้วย/ลำธาร			
<input checked="" type="checkbox"/> ๓. คลอง	๑	✓	<input checked="" type="checkbox"/> ม.ค.
<input type="checkbox"/> ๔. ท่อน้ำ/บึง			<input checked="" type="checkbox"/> ก.พ.
<input type="checkbox"/> ๕. น้ำตก			<input checked="" type="checkbox"/> มี.ค.
<input type="checkbox"/> ๖. อื่นๆ (ไปรตระบุ)			<input checked="" type="checkbox"/> เม.ย.
๖.๑).....			<input checked="" type="checkbox"/> พ.ค.
๖.๒).....			<input type="checkbox"/> มิ.ย.
๖.๓).....			<input type="checkbox"/> ก.ค.
๓.๓) แหล่งน้ำที่มนุษย์สร้างขึ้น			
<input type="checkbox"/> ๑. แก้มลิง			<input type="checkbox"/> ส.ค.
<input type="checkbox"/> ๒. อ่างเก็บน้ำ			<input type="checkbox"/> ก.ย.
<input type="checkbox"/> ๓. ฝาย			<input type="checkbox"/> ต.ค.
<input type="checkbox"/> ๔. สระ			<input type="checkbox"/> พ.ย.
<input checked="" type="checkbox"/> ๕. คลองชลประทาน	๑	✓	<input type="checkbox"/> ธ.ค.
<input type="checkbox"/> ๖. อื่นๆ (ไปรตระบุ)			
๖.๑).....			
๖.๒).....			
๖.๓).....			

ส่วนที่ ๔ : ข้อมูลด้านแหล่งน้ำกิน น้ำใช้ (หรือน้ำเพื่อการอุปโภค บริโภค)

คำชี้แจง กรุณาใส่เครื่องหมาย ✓ ใน  และกรอกข้อมูลในตาราง

แหล่งน้ำ	จำนวน (แห่ง)	การใช้งาน		ความเพียงพอของน้ำ อุปโภค บริโภค ตลอดทั้งปี	หากไม่เพียงพอ หมู่บ้านนี้มีน้ำอุปโภค บริโภค ไม่เพียงพอ ในช่วงเดือนใด
		ใช้ได้ (แห่ง)	ใช้ไม่ได้ (แห่ง)	เพียงพอ (แห่ง)	
๔.๑ บ่อบาดาลสาธารณะ	-	-	-	-	
๔.๒ บ่อน้ำตื้นสาธารณะ	-	-	-	-	<input type="checkbox"/> ม.ค. <input type="checkbox"/> ก.พ. <input type="checkbox"/> มี.ค. <input type="checkbox"/> เม.ย. <input type="checkbox"/> พ.ค. <input type="checkbox"/> มิ.ย. <input type="checkbox"/> ก.ค. <input type="checkbox"/> ส.ค. <input type="checkbox"/> ก.ย. <input type="checkbox"/> ต.ค. <input type="checkbox"/> พ.ย. <input type="checkbox"/> ธ.ค.
๔.๓ ประปาหมู่บ้าน (ของ องค์กรปกครองส่วนท้องถิ่น)	๑	๑	-	✓	
๔.๔ ระบบประปา (การ ประปาส่วนภูมิภาค)	-	-	-	-	
๔.๕ แหล่งน้ำธรรมชาติ	-	-	-	-	
๔.๖ อื่นๆ ระบุ บ่อบาดาล (ส่วนบุคคล)	๒๐	๒๐	-	✓	

ส่วนที่ ๕ : ความต้องการในการทำการเกษตรของหมู่บ้าน/ชุมชน และโครงการที่หมู่บ้าน/ชุมชน เสนอ  
 คำชี้แจง กรุณาใส่เครื่องหมาย ✓ ลงใน  และกรอกข้อมูลโครงการที่หมู่บ้าน/ชุมชนเสนอและต้องการได้รับการ  
 สนับสนุน

๑. ด้านการเกษตร	
<input type="checkbox"/> ๑.๑ เปลี่ยนแปลงการเพาะปลูกในพื้นที่ที่ไม่เหมาะสม โครงการ..... ..... <input type="checkbox"/> ๑.๒ การปลูกพืชชนิดอื่นเพิ่มเติม (ปลูกพืชเชิงซ้อน) โครงการ..... ..... <input type="checkbox"/> ๑.๓ การทำการเกษตรทางเลือก <input type="checkbox"/> เกษตรธรรมชาติ <input type="checkbox"/> เกษตรผสมผสาน <input type="checkbox"/> เกษตรทฤษฎีใหม่ <input type="checkbox"/> เกษตรอินทรีย์ <input type="checkbox"/> วนเกษตร <input type="checkbox"/> อื่นๆ โครงการ..... ..... <input checked="" type="checkbox"/> ๑.๔ ฝึกอบรมอาชีพระยะสั้น โครงการ เพาะเห็ด ประจำปี ๒๕๖๐, ๒๕๖๑ จำนวน ๔๐,๐๐๐ บาท <input type="checkbox"/> ๑.๕ แปรรูปผลผลิตทางการเกษตร โครงการ..... ..... <input type="checkbox"/> ๑.๖ จัดตลาดชุมชน โครงการ..... ..... <input type="checkbox"/> ๑.๗ จัดตั้งกลุ่มอาชีพ โครงการ..... ..... <input type="checkbox"/> ๑.๘ จัดตั้งโรงสีชุมชน โครงการ..... ..... <input type="checkbox"/> ๑.๙ จัดตั้งกลุ่มผลิตปุ๋ยอินทรีย์/ส่งเสริมการเกษตร โครงการ..... .....	<input type="checkbox"/> ๑.๑๐ สร้างลาดตากข้าวกลางประจำหมู่บ้าน โครงการ..... ..... <input type="checkbox"/> ๑.๑๑ สร้างยุ้งฉางประจำหมู่บ้าน โครงการ..... ..... <input type="checkbox"/> ๑.๑๒ จัดสรรที่ดินทำกิน โครงการ..... ..... <input type="checkbox"/> ๑.๑๓ ประกันราคาพืชผลทางการเกษตรแก้ไขปัญหาการค้าต้นทุนการผลิต โครงการ..... ..... <input type="checkbox"/> ๑.๑๔ ศูนย์เรียนรู้ โครงการ..... ..... <input checked="" type="checkbox"/> ๑.๑๕ กำจัดศัตรูพืช โครงการ จัดทำยาปราบศัตรูพืชโดยใช้สมุนไพร ประจำปี ๒๕๖๐, ๒๕๖๑ จำนวน ๔๐,๐๐๐ บาท <input type="checkbox"/> ๑.๑๖ สนับสนุนปัจจัยทางการเกษตร (วัสดุอุปกรณ์ พันธุ์สัตว์ เมล็ด พันธุ์) โครงการ..... ..... <input type="checkbox"/> ๑.๑๗ กองทุนเพื่อการเกษตร โครงการ..... ..... <input type="checkbox"/> ๑.๑๘ ส่งเสริมแหล่งท่องเที่ยวเชิงเกษตร โครงการ..... ..... <input type="checkbox"/> ๑.๑๙ อื่นๆ (โปรดระบุ) โครงการ..... .....

๒. ด้านแหล่งน้ำอุปโภค บริโภค	
<input checked="" type="checkbox"/> ๒.๑ ขุดเจาะบ่อบาดาลเพื่อการอุปโภค บริโภค โครงการ ขุดเจาะบ่อบาดาล ประจำปี ๒๕๖๑ จำนวน ๖๐๐,๐๐๐ บาท <input type="checkbox"/> ๒.๒ ก่อสร้างประปาหมู่บ้าน	<input type="checkbox"/> ๒.๖ สร้างถังเก็บน้ำฝนในที่สาธารณะ โครงการ..... ..... <input type="checkbox"/> ๒.๗ สร้างถังเก็บน้ำกลางประจำหมู่บ้าน

โครงการ..... ..... <input checked="" type="checkbox"/> ๒.๓ ปรับปรุงซ่อมแซมประปาหมู่บ้าน โครงการ ปรับปรุงซ่อมแซมประปาหมู่บ้าน ประจำปี ๒๕๖๐, ๒๕๖๑ จำนวน ๗๐๐,๐๐๐ บาท <input checked="" type="checkbox"/> ๒.๔ ขยายเขตประปาหมู่บ้าน โครงการ ขยายเขตประปาหมู่บ้าน ประจำปี ๒๕๖๐, ๒๕๖๑ จำนวน ๕๐๐,๐๐๐ บาท <input type="checkbox"/> ๒.๕ ขุดบ่อน้ำตื้น โครงการ..... .....	โครงการ..... ..... <input type="checkbox"/> ๒.๘ อ่างขนาดใหญ่ โครงการ..... ..... <input type="checkbox"/> ๒.๙ ปรับปรุงซ่อมแซมภาชนะกักเก็บน้ำ โครงการ..... ..... <input type="checkbox"/> ๒.๑๐ อื่น (โปรดระบุ) โครงการ..... .....
--	---

๓. ด้านแหล่งน้ำทางการเกษตร	
<input checked="" type="checkbox"/> ๓.๑ ขุดลอกแหล่งน้ำ โครงการ ขุดลอกเหมือง - คลองระบายน้ำ ประจำปี ๒๕๖๐, ๒๕๖๑ จำนวน ๑๐๐,๐๐๐ บาท <input type="checkbox"/> ๓.๒ สร้างฝายกักเก็บน้ำ โครงการ..... ..... <input type="checkbox"/> ๓.๓ การทำการเกษตรทางเลือก โครงการ..... ..... <input type="checkbox"/> ๓.๔ ขุดคลองซอย คลองไส้ไก่ โครงการ..... ..... <input type="checkbox"/> ๓.๕ ขุดสระเก็บน้ำ โครงการ..... .....	<input type="checkbox"/> ๓.๖ ขุดเจาะบ่อบาดาลเพื่อการเกษตร โครงการ..... ..... <input type="checkbox"/> ๓.๗ สร้างระบบท่อส่งน้ำ โครงการ..... ..... <input type="checkbox"/> ๓.๘ สร้างสถานีสูบน้ำด้วยไฟฟ้า โครงการ..... ..... <input type="checkbox"/> ๓.๙ ฝนหลวง โครงการ..... ..... <input checked="" type="checkbox"/> ๓.๑๐ อื่น (โปรดระบุ) โครงการ ๑. ปรับปรุงเหมืองคอนกรีต จากร้านตัดผมนางอรัญญา - เขต ตำบลหนองจอก ประจำปี ๒๕๖๐, ๒๕๖๑ จำนวน ๕๒๐,๐๐๐ บาท ๒. ก่อสร้างเหมือง คสล. จากบ้านนายยอง - เขตติดต่อเทศบาลตำบลหนองจอก ประจำปี ๒๕๖๐, ๒๕๖๑ จำนวน ๗๕๐,๐๐๐ บาท ๓. ก่อสร้างเหมือง คสล. จากนายนายช้อง - ถนน คสล. ประจำปี ๒๕๖๐, ๒๕๖๑ จำนวน ๑๐๕,๐๐๐ บาท

ส่วนที่ ๒  
สรุปผลการพัฒนาท้องถิ่นตามแผนพัฒนาท้องถิ่น (พ.ศ. ๒๕๕๗ - ๒๕๖๐)

๑. สรุปผลการดำเนินงานตามงบประมาณที่ได้รับ และการเบิกจ่ายงบประมาณในปีงบประมาณ พ.ศ. ๒๕๕๗ - ๒๕๖๐

ตารางแสดงรายรับ - รายจ่ายในปีงบประมาณ ๒๕๕๗ - ๒๕๕๙

ปี พ.ศ.	พ.ศ. ๒๕๕๗	พ.ศ. ๒๕๕๘	พ.ศ. ๒๕๕๙
รายการ			
รายรับ	๑๗,๐๐๙,๑๗๗.๙๕	๑๗,๙๖๙,๘๑๘.๖๙	๑๘,๖๖๑,๑๐๙.๒๒
รายจ่าย	๑๕,๘๘๑,๕๗๒.๗๘	๑๔,๖๙๙,๔๔๐.๗๐	๑๗,๕๓๔,๒๓๗.๔๗

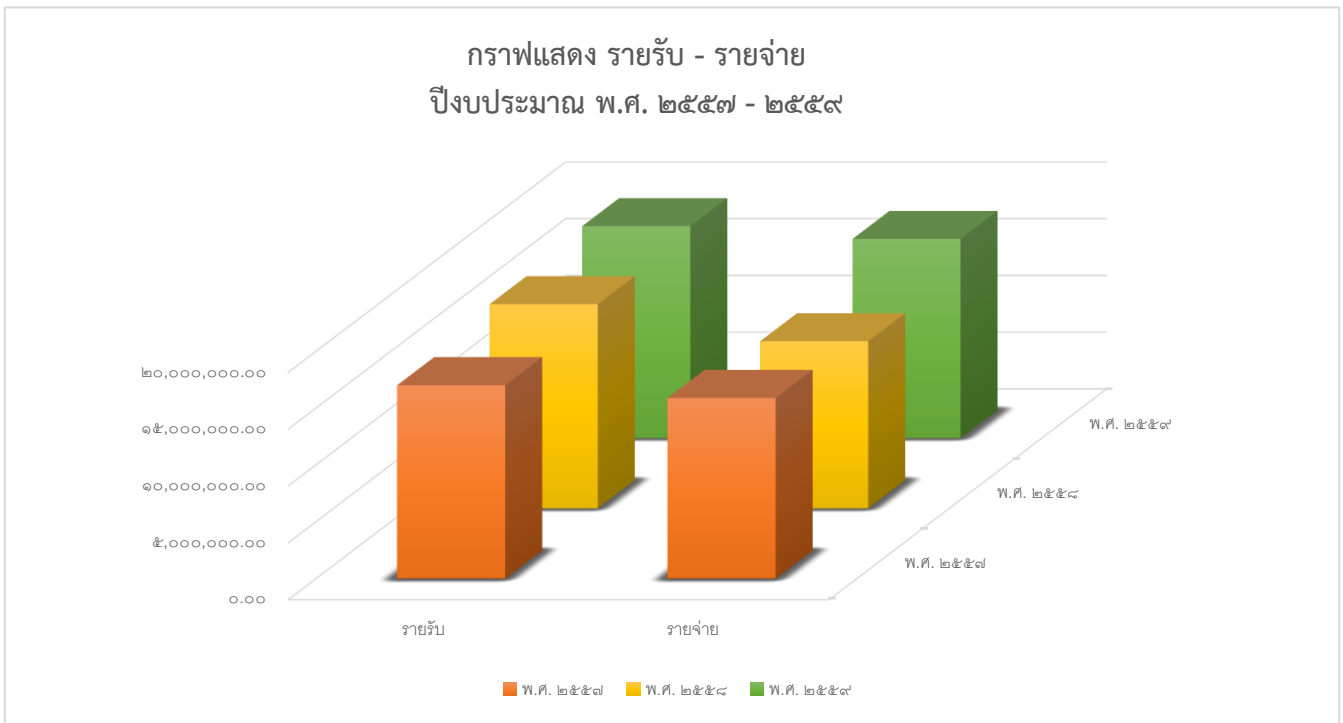

**ส่วนที่ ๓**  
**ยุทธศาสตร์องค์การปกครองส่วนท้องถิ่น**

**๑. ความสัมพันธ์ระหว่างแผนพัฒนาระดับมหภาค**

**๑.๑ แผนยุทธศาสตร์ชาติ ๒๐ ปี**

**๑. ด้านความมั่นคง**

(๑) เสริมสร้างความมั่นคงของสถาบันหลักและการปกครองระบอบประชาธิปไตยอันมีพระมหากษัตริย์ทรงเป็นประมุข

(๒) ปฏิรูปกลไกการบริหารประเทศและพัฒนาความมั่นคงทางการเมือง ขจัดคอร์รัปชัน สร้างความเชื่อมั่นในกระบวนการยุติธรรม

(๓) การรักษาความมั่นคงภายในและความสงบเรียบร้อยภายในตลอดจนการบริหารจัดการความมั่นคงชายแดนและชายฝั่งทะเล

(๔) การพัฒนาระบบ กลไก มาตรการและความร่วมมือระหว่างประเทศทุกระดับ และรักษาคุณภาพความสัมพันธ์กับประเทศมหาอำนาจ เพื่อป้องกันและแก้ไขปัญหาความมั่นคงรูปแบบใหม่

(๕) การพัฒนาเสริมสร้างศักยภาพการฉกฉวยโอกาสป้องกันประเทศ การรักษาความสงบเรียบร้อยภายในประเทศ สร้างความร่วมมือกันประเทศเพื่อนบ้านและมิตรประเทศ

(๖) การพัฒนาระบบการเตรียมพร้อมแห่งชาติและระบบบริหารจัดการภัยพิบัติ รักษาความมั่นคงของฐานทรัพยากรธรรมชาติสิ่งแวดล้อม

(๗) การปรับกระบวนการทำงานของกลไกที่เกี่ยวข้องจากแนวตั้งสู่แนวนอนมากขึ้น

**๒. ด้านการสร้างความสามารถในการแข่งขัน**

(๑) การพัฒนาสมรรถนะทางเศรษฐกิจ ส่งเสริมการค้า การลงทุน พัฒนาสู่ชาติการค้า

(๒) การพัฒนาภาคการผลิตและบริการ เสริมสร้างฐานการผลิตเข้มแข็งยั่งยืน และส่งเสริมเกษตรกรรายย่อยสู่เกษตรยั่งยืนเป็นมิตรกับสิ่งแวดล้อม

(๓) การพัฒนาผู้ประกอบการและเศรษฐกิจชุมชน พัฒนาทักษะ ผู้ประกอบการ ยกระดับผลิตภาพแรงงานและพัฒนา SMEs สู่สากล

(๔) การพัฒนาพื้นที่เศรษฐกิจพิเศษและเมือง พัฒนาเขตเศรษฐกิจพิเศษชายแดน และพัฒนาระบบเมืองศูนย์กลางความเจริญ

(๕) การลงทุนพัฒนาโครงสร้างพื้นฐาน ด้านการขนส่ง ความมั่นคงและพลังงาน ระบบเทคโนโลยีสารสนเทศ และการวิจัยและพัฒนา

(๖) การเชื่อมโยงกับภูมิภาคและเศรษฐกิจโลก สร้างความเป็นหุ้นส่วนการพัฒนากับนานาประเทศ ส่งเสริมให้ไทยเป็นฐานของการประกอบธุรกิจ ฯลฯ

**๓. ด้านการพัฒนาและเสริมสร้างศักยภาพคน**

(๑) พัฒนาศักยภาพคนตลอดช่วงชีวิต

(๒) การยกระดับการศึกษาและการเรียนรู้ให้มีคุณภาพเท่าเทียมและทั่วถึง

(๓) ปลุกฝังระเบียบวินัย คุณธรรม จริยธรรม ค่านิยมที่พึงประสงค์

(๔) การสร้างเสริมให้คนมีสุขภาวะที่ดี

(๕) การสร้างความอยู่ดีมีสุขของครอบครัวไทย

#### ๔. ด้านการสร้างโอกาสความเสมอภาคและเท่าเทียมกันทางสังคม

- (๑) สร้างความมั่นคงและการลดความเหลื่อมล้ำทางเศรษฐกิจและสังคม
- (๒) พัฒนาระบบบริการและระบบบริหารจัดการสุขภาพ
- (๓) มีสภาพแวดล้อมและนวัตกรรมที่เอื้อต่อการดำรงชีวิตในสังคมสูงวัย
- (๔) สร้างความเข้มแข็งของสถาบันทางสังคม ทุนทางวัฒนธรรมและความเข้มแข็งของชุมชน
- (๕) พัฒนาการสื่อสารมวลชนให้เป็นกลไกในการสนับสนุนการพัฒนา

#### ๕. ด้านการสร้างการเติบโตบนคุณภาพชีวิตที่เป็นมิตรกับสิ่งแวดล้อม

- (๑) จัดระบบอนุรักษ์ ฟื้นฟูและป้องกันการทำลายทรัพยากรธรรมชาติ
- (๒) วางระบบบริหารจัดการน้ำให้มีประสิทธิภาพทั้ง ๒๕ ลุ่มน้ำ เน้นการปรับระบบการบริหารจัดการอุทกภัยอย่างบูรณาการ
- (๓) การพัฒนาและใช้พลังงานที่เป็นมิตรกับสิ่งแวดล้อม
- (๔) การพัฒนาเมืองอุตสาหกรรมเชิงนิเวศและเมืองที่เป็นมิตรกับสิ่งแวดล้อม
- (๕) การร่วมลดปัญหาโลกร้อนและปรับตัวให้พร้อมกับการเปลี่ยนแปลงสภาพภูมิอากาศ
- (๖) การใช้เครื่องมือทางเศรษฐศาสตร์และนโยบายการคลังเพื่อสิ่งแวดล้อม

#### ๖. ด้านการปรับสมดุลและพัฒนาระบบการบริหารจัดการภาครัฐ

- (๑) การปรับปรุงโครงสร้าง บทบาท ภารกิจของหน่วยงานภาครัฐ ให้มีขนาดที่เหมาะสม
- (๒) การวางระบบบริหารราชการแบบบูรณาการ
- (๓) การพัฒนาระบบบริหารจัดการกำลังคนและพัฒนาบุคลากรของรัฐ
- (๔) การต่อต้านการทุจริตและประพฤติมิชอบ
- (๕) การปรับปรุงกฎหมายและระเบียบต่างๆ ให้ทันสมัย เป็นธรรมและเป็นสากล
- (๖) พัฒนาระบบการให้บริการประชาชนของหน่วยงานภาครัฐ
- (๗) ปรับปรุงการบริหารจัดการรายได้และรายจ่ายของภาครัฐ

### ๑.๒ แผนพัฒนา เศรษฐกิจและสังคมแห่งชาติ ฉบับที่ ๑๒

#### ยุทธศาสตร์ที่ ๑ การเสริมสร้างและพัฒนาศักยภาพทุนมนุษย์

##### แนวทางการพัฒนา

- ส่งเสริมให้เด็กปฐมวัยมีการพัฒนาทักษะทางสมองและทักษะทางสังคมที่เหมาะสม
- พัฒนาทักษะการคิดวิเคราะห์ คิดสร้างสรรค์ ทักษะการทำงานและการใช้ชีวิตที่พร้อมเข้าสู่ตลาดงาน
- ลดปัจจัยเสี่ยงด้านสุขภาพและให้ทุกภาคส่วนคำนึงถึงผลกระทบต่อสุขภาพ
- ผลักดันให้สถาบันทางสังคมมีส่วนร่วมพัฒนาประเทศอย่างเข้มแข็ง

#### ยุทธศาสตร์ที่ ๒ การสร้างความเป็นธรรมลดความเหลื่อมล้ำในสังคม

##### แนวทางการพัฒนา

- เพิ่มโอกาสให้กับกลุ่มประชากรร้อยละ ๔๐ ที่มีรายได้ต่ำสุดให้เข้าถึงบริการที่มีคุณภาพของรัฐ

- กระจายการให้บริการภาครัฐทั้งด้านการศึกษา สาธารณสุขและสวัสดิการที่มีคุณภาพให้ครอบคลุมและทั่วถึง
- การเสริมสร้างชุมชนเข้มแข็งตามหลักปรัชญาของเศรษฐกิจพอเพียง

### **ยุทธศาสตร์ที่ ๓ การสร้างความเข้มแข็งทางเศรษฐกิจและแข่งขันได้อย่างยั่งยืน**

#### แนวทางการพัฒนา

- ยกระดับการผลิตสินค้าเกษตรและอาหารเข้าสู่ระบบมาตรฐาน
- ต่อยอดความเข้มแข็งของอุตสาหกรรมที่มีศักยภาพปัจจุบันเพื่อยกระดับไปสู่อุตสาหกรรมที่ใช้เทคโนโลยีขั้นสูง
- วางอนาคตรากฐานการพัฒนาอุตสาหกรรม
- เสริมสร้างขีดความสามารถการแข่งขันในเชิงธุรกิจของภาคบริการ
- ปรับปรุงแก้ไขกฎหมายและกฎระเบียบเพื่อส่งเสริมการค้าที่เป็นธรรมและอำนวยความสะดวกการค้าการลงทุน
- เพิ่มประสิทธิภาพของระบบการเงินและสถาบันการเงินทั้งในตลาดเงินและตลาดทุนให้สามารถสนับสนุนการขยายตัวทางเศรษฐกิจ ลดต้นทุนในการให้บริการ

### **ยุทธศาสตร์ที่ ๔ การเติบโตที่เป็นมิตรกับสิ่งแวดล้อมเพื่อการพัฒนาอย่างยั่งยืน**

#### แนวทางการพัฒนา

- พัฒนาหลักเกณฑ์การปรับปรุงแผนที่แนวเขตที่ดินของรัฐแบบบูรณาการ (One Map)
- เพิ่มพื้นที่ป่าเศรษฐกิจเพื่อให้บรรลุเป้าหมาย ร้อยละ ๑๕ ของพื้นที่ประเทศ โดยส่งเสริมการปลูกไม้มีค่าทางเศรษฐกิจระยะยาว
- เร่งรัดให้มีการประกาศใช้ร่างพระราชบัญญัติทรัพยากรน้ำ และแผนบริหารจัดการทรัพยากรน้ำ
- ผลักดันกฎหมายและกลไกเพื่อการคัดแยกขยะ สนับสนุนการแปรรูปเป็นพลังงาน

### **ยุทธศาสตร์ที่ ๕ การเสริมสร้างความมั่นคงแห่งชาติเพื่อการพัฒนาประเทศ สู่ความมั่นคง และยั่งยืน**

#### แนวทางการพัฒนา

- สร้างจิตสำนึกของคนในชาติให้มีความหวงแหนและธำรงรักษาสถาบันชาติ ศาสนา พระมหากษัตริย์
- เสริมสร้างความปรองดองของคนในชาติและมีกลไกในการตรวจสอบและพัฒนาภาคการเมือง
- พัฒนาเสริมสร้างศักยภาพการป้องกันประเทศ
- ส่งเสริมความร่วมมือกับต่างประเทศด้านความมั่นคง
- ป้องกันและแก้ไขปัญหาความไม่สงบในจังหวัดชายแดนภาคใต้ โดยกระบวนการสันติสุขแนวทางสันติวิธีและกระบวนการมีส่วนร่วมของประชาชนในพื้นที่บนพื้นฐานความแตกต่างทางอัตลักษณ์และชาติพันธุ์

### **ยุทธศาสตร์ที่ ๖ การบริหารจัดการในภาครัฐ การป้องกันการทุจริตประพหุมิติชอบและธรรมาภิบาลในสังคมไทย**

#### แนวทางการพัฒนา

- ปรับปรุงโครงสร้างหน่วยงาน
- ปรับปรุงกระบวนการงบประมาณ สร้างกลไกในการติดตามตรวจสอบการเงินการคลังภาครัฐ
- ป้องกันและปราบปรามการทุจริตและประพหุมิติชอบ

- ปฏิรูปกฎหมายและกระบวนการยุติธรรม
- ยุทธศาสตร์ที่ ๗ การพัฒนาโครงสร้างพื้นฐานและระบบโลจิสติกส์**

แนวทางการพัฒนา

- การพัฒนาโครงสร้างพื้นฐานคมนาคมขนส่ง พัฒนาขนส่งทางราง ขนส่งสาธารณะ โครงข่ายถนนขนส่งทางอากาศ ขนส่งทางน้ำ
- การพัฒนาระบบโลจิสติกส์ พัฒนามาตรฐานการบริหารจัดการโลจิสติกส์ การอำนวยความสะดวกทางการค้า
- การพัฒนาด้านพลังงาน เพิ่มประสิทธิภาพการใช้พลังงานการใช้พลังงานทดแทน ส่งเสริมไทยเป็นศูนย์กลางพลังงาน
- การพัฒนาเศรษฐกิจดิจิทัล ส่งเสริมการใช้เทคโนโลยีดิจิทัลทางธุรกิจ สร้างความมั่นคงปลอดภัยทางไซเบอร์

**ยุทธศาสตร์ที่ ๘ การพัฒนาวิทยาศาสตร์ เทคโนโลยี วิจัย และนวัตกรรม**

แนวทางการพัฒนา

- ส่งเสริมการลงทุน R&D ผลักดันในเชิงพาณิชย์ และเชิงสังคม ลงทุนวิจัยและพัฒนากลุ่มเทคโนโลยีที่ไทยมีศักยภาพ พัฒนตลาดเทคโนโลยีและนวัตกรรมไทย เสริมสร้างระบบการบริหารจัดการทรัพย์สินทางปัญญา
- พัฒนาให้เป็นผู้ประกอบการทางเทคโนโลยี ส่งเสริมการสร้างสรรค่นวัตกรรมด้านการออกแบบและการจัดการธุรกิจ
- พัฒนาสภาวะแวดล้อมทาง วทน. ทั้งด้านบุคลากร โครงสร้างพื้นฐานทางวิทยาศาสตร์และเทคโนโลยี และการบริหารจัดการ

**ยุทธศาสตร์ที่ ๙ การพัฒนาภาค เมือง และพื้นที่เศรษฐกิจ**

แนวทางการพัฒนา

- ภาคเหนือ : เป็นฐานเศรษฐกิจมูลค่าสูง
- ภาคตะวันออกเฉียงเหนือ : หลุดพ้นจากความยากจนสู่เป้าหมายการพึ่งตนเอง
- ภาคกลาง : เป็นศูนย์กลางอุตสาหกรรมสีเขียวชั้นนำ ศูนย์กลางการผลิตอาหารและสินค้าเกษตรปลอดภัยได้มาตรฐานโลก และศูนย์รวมการท่องเที่ยวของเอเชีย
- ภาคใต้ : เป็นฐานเศรษฐกิจสีเขียว ได้มาตรฐานสากลและแหล่งท่องเที่ยวระดับโลก

**ยุทธศาสตร์ที่ ๑๐ ความร่วมมือระหว่างประเทศเพื่อการพัฒนา**

แนวทางการพัฒนา

- ส่งเสริมให้ไทยเป็นฐานของการประกอบธุรกิจ การบริการ และการลงทุน
- การส่งเสริมการลงทุนไทยในต่างประเทศ
- การสร้างความเป็นหุ้นส่วนการพัฒนา กับประเทศในอนุภูมิภาค ภูมิภาค และนานาชาติ

๑.๓ แผนพัฒนากลุ่มจังหวัด/แผนพัฒนาจังหวัด

โครงสร้างแผนพัฒนาจังหวัดเพชรบุรี (พ.ศ. ๒๕๖๑-๒๕๖๔)

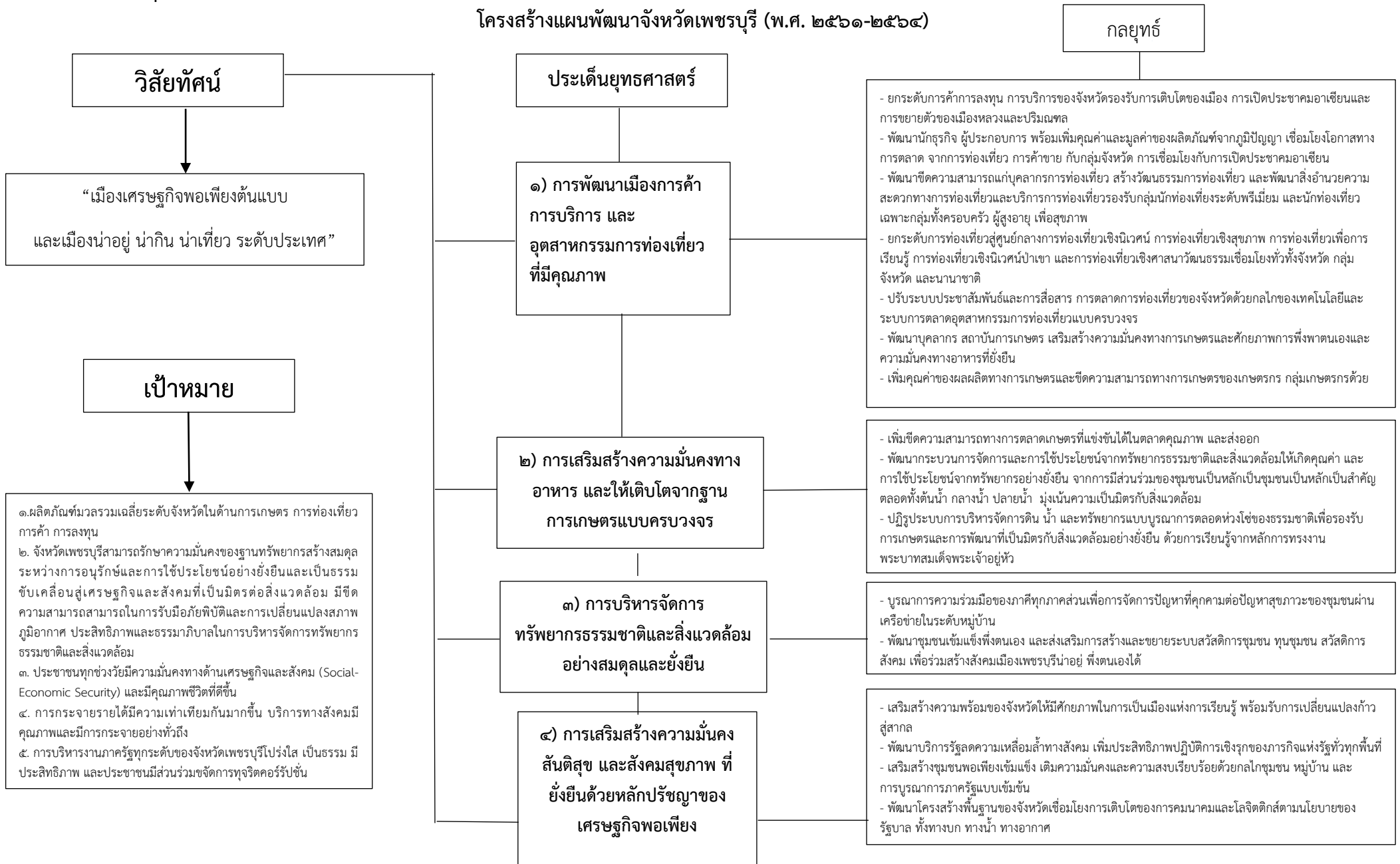

## ๑.๔ ยุทธศาสตร์การพัฒนาขององค์กรปกครองส่วนท้องถิ่น

### ๑. ยุทธศาสตร์การพัฒนาด้านโครงสร้างพื้นฐาน

#### แนวทางการพัฒนา

- งานด้านคมนาคมและการขนส่ง ก่อสร้างปรับปรุงบำรุงรักษาถนน สะพาน ทางเท้าที่ระบายน้ำ พัฒนาระบบจราจร

- งานด้านสาธารณูปโภค พัฒนาระบบไฟฟ้า-ประปา พัฒนาแหล่งน้ำ คูคลอง และระบบชลประทาน
- งานด้านการผังเมือง ผังเมืองเฉพาะ และป้องกันการบุกรุกที่สาธารณะประโยชน์

### ๒. ยุทธศาสตร์การพัฒนาด้านการส่งเสริมคุณภาพชีวิต

#### แนวทางการพัฒนา

- งานด้านการส่งเสริมเศรษฐกิจและอาชีพให้ประชาชน
- งานด้านสวัสดิการสังคม (ผู้สูงอายุ/คนพิการ/ผู้ด้อยโอกาส/ผู้ป่วยเอดส์)
- งานด้านการศึกษา
- งานด้านการสาธารณสุข
- งานด้านส่งเสริมกีฬาและนันทนาการ

### ๓. ยุทธศาสตร์การพัฒนาด้านการจัดระเบียบชุมชน สังคม และการรักษาความสงบเรียบร้อย

#### แนวทางการพัฒนา

- งานด้านรักษาความสงบเรียบร้อย
- งานด้านป้องกันและบรรเทาสาธารณภัย
- งานด้านแก้ไขป้องกันปัญหาเสพติด

### ๔. ยุทธศาสตร์การพัฒนาด้านการวางแผน การส่งเสริมการลงทุน พาณิชยกรรม และการท่องเที่ยว

#### แนวทางการพัฒนา

- งานด้านการส่งเสริมการลงทุน
- งานด้านพาณิชยกรรม
- งานด้านการส่งเสริมเศรษฐกิจพอเพียง
- งานด้านการท่องเที่ยว

### ๕. ยุทธศาสตร์การพัฒนาด้านการบริหารจัดการและการอนุรักษ์ทรัพยากรธรรมชาติและสิ่งแวดล้อม

#### แนวทางการพัฒนา

- งานด้านการอนุรักษ์ทรัพยากรธรรมชาติและสิ่งแวดล้อม
- งานด้านการจัดการขยะในชุมชน
- งานด้านการส่งเสริมให้เกิดการผลิต การบริการ การบริโภค เป็นมิตรกับสิ่งแวดล้อม

### ๖. ยุทธศาสตร์การพัฒนาด้านศิลปะ วัฒนธรรม จารีตประเพณี และภูมิปัญญาท้องถิ่น

#### แนวทางการพัฒนา

- งานด้านการส่งเสริมเผยแพร่ ศิลปะ วัฒนธรรม จารีต ประเพณี และภูมิปัญญาท้องถิ่นโบราณสถาน และโบราณวัตถุ

### ๗. ยุทธศาสตร์การพัฒนากระบวนการบริหารจัดการที่ดีในองค์กรและการมีส่วนร่วมของประชาชน

#### แนวทางการพัฒนา

- งานด้านการพัฒนาการบริหารจัดการที่ดีในองค์กร
- งานด้านการมีส่วนร่วมของประชาชน และการป้องกันการทุจริต
- งานด้านการปรับปรุงและพัฒนาบุคลากรในองค์กร

- งานด้านการปรับปรุงและพัฒนาเครื่องมือเครื่องใช้ และสถานที่ปฏิบัติงาน
- งานด้านการส่งเสริมความรู้ความเข้าใจเกี่ยวกับกิจการท้องถิ่น
- งานด้านการปรับปรุงและพัฒนารายได้
- งานด้านการส่งเสริมค่านิยม ๑๒ ประการ

## ๒. ยุทธศาสตร์ขององค์กรปกครองส่วนท้องถิ่น

### ๒.๑ วิสัยทัศน์

ตำบลบ้านในดงเป็นชุมชนน่าอยู่ การคมนาคมสะดวก ระบบสาธารณสุขปลอดภัยครบครัน  
มีคุณภาพชีวิตที่ดี ชุมชนมีส่วนร่วม การบริหารจัดการที่ดี ก้าวนำเศรษฐกิจ

### ๒.๒ ยุทธศาสตร์

#### กรอบยุทธศาสตร์การพัฒนาขององค์กรปกครองส่วนท้องถิ่น

#### ประกอบด้วย ๖ ด้าน ดังนี้

๑. ยุทธศาสตร์การพัฒนาด้านโครงสร้างพื้นฐาน
๒. ยุทธศาสตร์การพัฒนาด้านการส่งเสริมการศึกษา และพัฒนาคุณภาพชีวิต
๓. ยุทธศาสตร์การพัฒนาด้านการจัดระเบียบชุมชน สังคม และการรักษาความสงบเรียบร้อย
๔. ยุทธศาสตร์การพัฒนาด้านการบริหารจัดการและการอนุรักษ์ทรัพยากรธรรมชาติและสิ่งแวดล้อม
๕. ยุทธศาสตร์การพัฒนาด้านศิลปะ วัฒนธรรม จารีตประเพณี และภูมิปัญญาท้องถิ่น
๖. ยุทธศาสตร์การพัฒนาระบบการบริหารจัดการที่ดีในองค์กรและการมีส่วนร่วมของประชาชน

## ๑. ยุทธศาสตร์การพัฒนาด้านโครงสร้างพื้นฐาน

### แนวทางการพัฒนา

- งานด้านคมนาคมและการขนส่ง ก่อสร้างปรับปรุงบำรุงรักษาถนน สะพาน ทางเท้า ท่อระบายน้ำ พัฒนาระบบจราจร
- งานด้านสาธารณสุขปลอดภัย พัฒนาระบบไฟฟ้า – ประปา พัฒนาแหล่งน้ำ คูคลอง และระบบชลประทาน
- งานด้านการผังเมือง ผังเมืองเฉพาะ และป้องกันการบุกรุกที่สาธารณประโยชน์

## ๒. ยุทธศาสตร์การพัฒนาด้านส่งเสริมการศึกษา และพัฒนาคุณภาพชีวิต

### แนวทางการพัฒนา

- งานด้านการส่งเสริมเศรษฐกิจและอาชีพให้กับประชาชน
- งานด้านสวัสดิการสังคม (ผู้สูงอายุ/คนพิการ/ผู้ด้อยโอกาส/ผู้ป่วยเอดส์)
- งานด้านการศึกษา
- งานด้านการสาธารณสุข
- งานด้านส่งเสริมกีฬาและนันทนาการ

## ๓. ยุทธศาสตร์การพัฒนาด้านการจัดระเบียบชุมชน สังคม และการรักษาความสงบเรียบร้อย

### แนวทางการพัฒนา

- งานด้านการรักษาความสงบเรียบร้อย
- งานด้านการป้องกันและบรรเทาสาธารณภัย
- งานด้านแก้ไขป้องกันปัญหาเสพติด

- สร้างความเข้มแข็งชุมชน

**๔. ยุทธศาสตร์การพัฒนาด้านการบริหารจัดการและการอนุรักษ์ทรัพยากรธรรมชาติและสิ่งแวดล้อม  
แนวทางการพัฒนา**

- งานด้านการป้องกันและอนุรักษ์ทรัพยากรธรรมชาติและสิ่งแวดล้อม
- งานด้านการจัดการขยะในชุมชน
- งานด้านการส่งเสริมให้เกิดการผลิต การบริการ การบริโภค เป็นมิตรกับสิ่งแวดล้อม

**๕. ยุทธศาสตร์พัฒนาด้านศิลปะ วัฒนธรรม จารีตประเพณี และภูมิปัญญาท้องถิ่น  
แนวทางการพัฒนา**

- งานด้านการส่งเสริม เผยแพร่ และอนุรักษ์ ศิลปวัฒนธรรม จารีตประเพณี และภูมิปัญญาท้องถิ่น โบราณสถาน โบราณวัตถุ

**๖. ยุทธศาสตร์พัฒนากระบวนการบริหารจัดการที่ดีในองค์กรและการมีส่วนร่วมของประชาชน  
แนวทางการพัฒนา**

- งานด้านการพัฒนาการบริหารจัดการที่ดีในองค์กร
  - งานด้านการมีส่วนร่วมของประชาชน และการป้องกันการทุจริต
  - งานด้านการปรับปรุงและพัฒนาบุคลากรในองค์กร
  - งานด้านการปรับปรุงและพัฒนาเครื่องมือเครื่องใช้ และสถานที่ปฏิบัติงาน
  - งานด้านการส่งเสริมความรู้ความเข้าใจเกี่ยวกับกิจการท้องถิ่น
  - งานด้านการปรับปรุงและพัฒนารายได้
- งานด้านการส่งเสริมค่านิยม ๑๒ ประการ

**๒.๓ ประเด็นยุทธศาสตร์ แนวทางการพัฒนา และตัวชี้วัด**

**๔.๑ ประเด็นยุทธศาสตร์ แนวทางการพัฒนาและตัวชี้วัด**

**๔.๑.๑ ยุทธศาสตร์ (Strategy) ยุทธศาสตร์ที่ ๑ การพัฒนาด้านโครงสร้างพื้นฐาน**

๑) พันธกิจ ปรับปรุงและพัฒนาให้มีโครงสร้างพื้นฐานที่ได้มาตรฐาน และเพียงพอต่อความต้องการของประชาชน

**๒) เป้าประสงค์**

เป้าประสงค์	ตัวชี้วัดเป้าประสงค์
มีระบบโครงสร้างพื้นฐานที่มีมาตรฐาน การคมนาคมขนส่ง และระบบสาธารณูปโภค สาธารณูปการที่ได้มาตรฐาน เพียงพอและตรงกับความต้องการของประชาชน	๑. จำนวนถนนที่ได้มาตรฐาน ประชาชนสัญจรสะดวกมากขึ้น ๒. จำนวนสะพาน ทางเท้า ท่อระบายน้ำ ได้รับการปรับปรุงซ่อมแซมให้ใช้งานได้ดี ๓. ระบบไฟฟ้าส่องสว่างมีครบทุกพื้นที่ และประชาชนมีไฟฟ้าใช้ครบทุกครัวเรือน ๔. ระบบประปาสามารถผลิตน้ำประปาที่ได้มาตรฐานสะอาด ปลอดภัย และเพียงพอต่อความต้องการของประชาชน

## ๓) แนวทางการพัฒนา

แนวทางการพัฒนา	ตัวชี้วัดแนวทางการพัฒนา
พัฒนาด้านคมนาคมและการขนส่ง ก่อสร้างปรับปรุงบำรุงรักษาถนน	จำนวนถนน สะพาน ทางเท้า ที่ระบายน้ำที่ได้รับ การก่อสร้าง/ซ่อมแซมได้มาตรฐาน
พัฒนาด้านสาธารณูปโภค พัฒนาระบบไฟฟ้า – ประปา	พื้นที่ขยายเขตไฟฟ้า และประปาเพิ่มมากขึ้น

## ๔) หน่วยงานรับผิดชอบหลัก

กองช่าง

## ๕) ความเชื่อมโยงยุทธศาสตร์

ยุทธศาสตร์จังหวัด : ยุทธศาสตร์ที่ ๒ ยุทธศาสตร์เมืองน่าอยู่ และประชาชนมีคุณภาพชีวิตที่ดี

## ๔.๑.๒ ยุทธศาสตร์ (Strategy) ยุทธศาสตร์ที่ ๒ การพัฒนาด้านการส่งเสริมการศึกษาและพัฒนาคุณภาพชีวิต

๑) พันธกิจ ส่งเสริมให้ประชาชนมีคุณภาพชีวิตที่ดี ได้รับการศึกษาและบริการสาธารณสุขอย่างทั่วถึง และเท่าเทียม

## ๒) เป้าประสงค์

เป้าประสงค์	ตัวชี้วัดเป้าประสงค์
ประชาชนได้รับการยกระดับคุณภาพชีวิตที่ดีขึ้น รวมถึงการพัฒนาและส่งเสริมด้านสาธารณสุข การศึกษา การกีฬาและนันทนาการอย่างทั่วถึง	<ol style="list-style-type: none"> <li>ประชาชน ได้รับสิทธิประโยชน์ขั้นพื้นฐานในการเข้าถึงการบริการด้านสุขภาพ อย่างเสมอภาค และเท่าเทียม และมีสุขภาพที่สมบูรณ์แข็งแรงมากขึ้น</li> <li>การแพร่ระบาดของโรคติดต่อในชุมชน เช่น ไข้เลือดออก, โรคพิษสุนัขบ้าลดจำนวนลง</li> <li>เด็ก สตรี ผู้สูงอายุ คนพิการ ผู้ด้อยโอกาส ผู้ติดเชื้อเอดส์ และกลุ่ม/ชมรมที่จัดตั้งขึ้นตามกฎหมาย และหน่วยงานราชการที่ดำเนินงานด้านสังคม ได้รับการจัดสวัสดิการอย่างครบถ้วน</li> <li>ระบบการศึกษาที่ได้รับการพัฒนาให้มีประสิทธิภาพมากขึ้น สร้างโอกาสการเรียนรู้อย่างทั่วถึง และเท่าเทียม</li> <li>เด็กและเยาวชนได้รับการส่งเสริมพัฒนาศักยภาพในทุกด้านอย่างมีคุณภาพ</li> <li>ประชาชนมีสุขภาพร่างกายสมบูรณ์ แข็งแรง เกิดความรักและความสามัคคี ของคนในตำบลมากขึ้นจากการเล่นกีฬา และการออกกำลังกาย</li> </ol>

## ๓) แนวทางการพัฒนา

แนวทางการพัฒนา	ตัวชี้วัดแนวทางการพัฒนา
พัฒนาด้านการส่งเสริมเศรษฐกิจและอาชีพให้กับประชาชน	ครัวเรือนมีรายได้เพิ่มมากขึ้น
พัฒนาด้านสวัสดิการสังคม (ผู้สูงอายุ/คนพิการ/ผู้ด้อยโอกาส/ผู้ป่วยเอดส์)	จำนวนประชาชนที่ได้รับการยกระดับคุณภาพชีวิตที่ดีขึ้น
พัฒนาทางการศึกษา	ระดับความพึงพอใจของประชาชนที่ได้รับการส่งเสริมด้านการศึกษา / ร้อยละ ๘๐
พัฒนาทางการสาธารณสุข	ระดับความพึงพอใจของประชาชนที่ได้รับการส่งเสริมด้านสาธารณสุข / ร้อยละ ๘๐
พัฒนาด้านส่งเสริมกีฬาและนันทนาการ	จำนวนประชาชนที่เข้าร่วมโครงการแข่งขันกีฬา

## ๔) หน่วยงานรับผิดชอบหลัก

สำนักปลัด กองช่าง กองคลัง กองสวัสดิการสังคม กองการศึกษา ศาสนา และวัฒนธรรม

## ๕) ความเชื่อมโยงยุทธศาสตร์

ยุทธศาสตร์จังหวัด : ยุทธศาสตร์ที่ยุทธศาสตร์ที่ ๒ ยุทธศาสตร์เมืองน่าอยู่ และประชาชนมีคุณภาพชีวิตที่ดี

๔.๑.๓ยุทธศาสตร์ (Strategy) ยุทธศาสตร์ที่ ๓ การพัฒนาด้านการจัดระเบียบชุมชนสังคม และการรักษาความสงบเรียบร้อย

๑) พันธกิจ พัฒนาการด้านการจัดระเบียบชุมชน สังคมและการรักษาความสงบเรียบร้อย ความปลอดภัยในชีวิตและทรัพย์สินของประชาชน การป้องกันบรรเทาสาธารณภัย พร้อมทั้งการป้องกันและแก้ไขปัญหาเสพติด

## ๒) เป้าประสงค์

เป้าประสงค์	ตัวชี้วัดเป้าประสงค์
ประชาชนอยู่ร่วมกันในสังคมอย่างมีความสุข ห่างไกลจากยาเสพติด มีความมั่นคงปลอดภัยในชีวิตและทรัพย์สิน	<ol style="list-style-type: none"> <li>จำนวนอาสาสมัครป้องกันภัยฝ่ายพลเรือนและประชาชนที่ผ่านการอบรมทบทวนความรู้</li> <li>เหตุสาธารณภัยได้รับการบรรเทาและลดความรุนแรงลง</li> <li>ประชาชนมีความปลอดภัยในการใช้รถใช้ถนน</li> <li>ประชาชนมีความปลอดภัยในชีวิต และทรัพย์สินเพิ่มมากขึ้น</li> <li>คนชุมชนอยู่ร่วมกันอย่างมีระเบียบและสามัคคี</li> <li>ปัญหาเสพติดได้รับการแก้ไขแบบบูรณาการ</li> <li>ระบบการสื่อสารมีความสะดวกรวดเร็ว</li> </ol> <p>ประชาชนได้รับข่าวสารมากขึ้น</p>

## ๓) แนวทางการพัฒนา

แนวทางการพัฒนา	ตัวชี้วัดแนวทางการพัฒนา
พัฒนาด้านการรักษาความสงบเรียบร้อย	ร้อยละของจำนวนครัวเรือนที่ได้รับความปลอดภัยในชีวิตและทรัพย์สิน/ร้อยละ ๘๐
พัฒนาด้านการป้องกันและบรรเทาสาธารณภัย	จำนวนอาสาสมัครป้องกันภัยฝ่ายพลเรือนและประชาชนที่ผ่านการฝึกอบรม
พัฒนาด้านแก้ไขป้องกันปัญหายาเสพติด	จำนวนผู้ติดยาเสพติดและก่อกบฏต่างๆ ลดลง
สร้างความเข้มแข็งกับชุมชน	ร้อยละของครัวเรือนที่ได้รับฟังข่าวสาร/ร้อยละ ๘๐

## ๔) หน่วยงานรับผิดชอบหลัก

สำนักปลัด กองช่าง กองคลัง กองสวัสดิการสังคม กองการศึกษา ศาสนา และวัฒนธรรม

## ๕) ความเชื่อมโยงยุทธศาสตร์

ยุทธศาสตร์จังหวัด : ยุทธศาสตร์ที่ ๒ ยุทธศาสตร์เมื่อนำอยู่ และประชาชนมีคุณภาพชีวิตที่ดี

๔.๑.๔ ยุทธศาสตร์ (Strategy) ยุทธศาสตร์ที่ ๔ การพัฒนาด้านการบริหารจัดการและอนุรักษ์ทรัพยากรธรรมชาติสิ่งแวดล้อม

๑) พันธกิจ ส่งเสริมการบริหารจัดการและการอนุรักษ์ทรัพยากรธรรมชาติและสิ่งแวดล้อมอย่างยั่งยืน

## ๒) เป้าประสงค์

เป้าประสงค์	ตัวชี้วัดเป้าประสงค์
ทรัพยากรธรรมชาติได้รับการอนุรักษ์ พื้นฟู และพัฒนาอย่างยั่งยืน ชุมชนมีสิ่งแวดล้อมที่ดี ปราศจากมลพิษ	๑. ประชาชนเกิดจิตสำนึกร่วมในการอนุรักษ์ทรัพยากรธรรมชาติและสิ่งแวดล้อมในชุมชนเพิ่มมากขึ้น ๒. ร้อยละของทรัพยากรธรรมชาติและสิ่งแวดล้อมที่ได้รับการอนุรักษ์และฟื้นฟู ๓. ระบบการบริหารจัดการขยะในชุมชนมีประสิทธิภาพที่ดีมากขึ้น

## ๓) แนวทางการพัฒนา

แนวทางการพัฒนา	ตัวชี้วัดแนวทางการพัฒนา
พัฒนาด้านการป้องกันและอนุรักษ์ทรัพยากรธรรมชาติและสิ่งแวดล้อม	- ความอุดมสมบูรณ์ทางระบบนิเวศน์เพิ่มมากขึ้น - จำนวนโครงการที่รณรงค์ปลูกจิตสำนึกในการอนุรักษ์ทรัพยากรธรรมชาติและสิ่งแวดล้อม
พัฒนาด้านการจัดการขยะในชุมชน	การบริหารจัดการขยะในชุมชนมีประสิทธิภาพเพิ่มขึ้น

## ๔) หน่วยงานรับผิดชอบหลัก

สำนักปลัด กองช่าง กองคลัง กองสวัสดิการสังคม กองการศึกษา ศาสนา และวัฒนธรรม

## ๕) ความเชื่อมโยงยุทธศาสตร์

ยุทธศาสตร์จังหวัด : ยุทธศาสตร์ที่ ๒ ยุทธศาสตร์เมื่อนำอยู่ และประชาชนมีคุณภาพชีวิตที่ดี

**๔.๑.๕ ยุทธศาสตร์ (Strategy) ยุทธศาสตร์ที่ ๕** การพัฒนาด้านศิลปวัฒนธรรม จารีตประเพณี และภูมิปัญญาท้องถิ่น

๑) พันธกิจ อนุรักษ์ศิลปวัฒนธรรม ประเพณี และสืบทอดภูมิปัญญาท้องถิ่นให้ยั่งยืน

๒) เป้าประสงค์

เป้าประสงค์	ตัวชี้วัดเป้าประสงค์
ศิลปวัฒนธรรม ประเพณี และภูมิปัญญาท้องถิ่น ได้รับการอนุรักษ์ ให้คงอยู่สืบไป	๑. ศิลปวัฒนธรรม ประเพณีอันดีงาม และภูมิปัญญา ในท้องถิ่นได้รับการสืบทอดให้คงอยู่สืบไป

๓) แนวทางการพัฒนา

แนวทางการพัฒนา	ตัวชี้วัดแนวทางการพัฒนา
พัฒนาด้านการส่งเสริม เผยแพร่ และอนุรักษ์ ศิลปวัฒนธรรม จารีตประเพณี และภูมิปัญญาท้องถิ่น โบราณสถาน โบราณวัตถุ	จำนวนประชาชนที่ร่วมโครงการอนุรักษ์ ศิลปวัฒนธรรม ประเพณี และสืบทอดภูมิปัญญาท้องถิ่น

๔) หน่วยงานรับผิดชอบหลัก

สำนักปลัด กองช่าง กองคลัง กองสวัสดิการสังคม กองการศึกษา ศาสนา และวัฒนธรรม

๕) ความเชื่อมโยงยุทธศาสตร์

ยุทธศาสตร์จังหวัด : ยุทธศาสตร์ที่ ๒ ยุทธศาสตร์เมืองน่าอยู่ และประชาชนมีคุณภาพชีวิตที่ดี

**๔.๑.๖ ยุทธศาสตร์ (Strategy) ยุทธศาสตร์ที่ ๖** การพัฒนากระบวนการบริหารจัดการที่ดีในองค์กร และการมีส่วนร่วมของประชาชน

๑) พันธกิจ พัฒนาระบบการบริหารจัดการที่ดีในองค์กร พร้อมทั้งพัฒนาความรู้ความเข้าใจและสนับสนุนการมีส่วนร่วมของประชาชนในการบริหารงานท้องถิ่นตามแนวทางระบอบประชาธิปไตยอันมีพระมหากษัตริย์เป็นประมุข

๒) เป้าประสงค์

เป้าประสงค์	ตัวชี้วัดเป้าประสงค์
องค์กรและบุคลากรได้รับการพัฒนาอย่างมีคุณภาพ องค์กรมีระบบการบริหารจัดการที่ดีมีประสิทธิภาพ บุคลากรมีศักยภาพ การทำงานตามหลักธรรมาภิบาลในการให้บริการประชาชน ประชาชนมีความรักสามัคคีและมีส่วนร่วมในการพัฒนาท้องถิ่น	๑. ร้อยละของประชาชนที่มีความรู้ในการปกครองระบอบประชาธิปไตยเข้ามามีส่วนร่วม ในการบริหารงานอบต. และการพัฒนาท้องถิ่น ๒. ร้อยละของประชาชนที่มีความพึงพอใจต่อการให้บริการและการปฏิบัติงานของ อบต. ๓. ร้อยละความสำเร็จในการพัฒนาระบบบริหารจัดการที่ดี

## ๓) แนวทางการพัฒนา

แนวทางการพัฒนา	ตัวชี้วัดแนวทางการพัฒนา
พัฒนาด้านการบริหารจัดการที่ดีในองค์กร	ระดับความพึงพอใจของผู้รับบริการ/ร้อยละ ๘๐
พัฒนาด้านการมีส่วนร่วมของประชาชน และการป้องกันการทุจริต	จำนวนประชาชนเข้ามามีส่วนร่วมในการบริหารงาน อบต. และการป้องกันการทุจริต
พัฒนาด้านการปรับปรุงและพัฒนาด้านบุคลากรในองค์กร	จำนวนบุคลากรที่มีศักยภาพ และมีธรรมาภิบาลสูงขึ้น
พัฒนาด้านการปรับปรุงและพัฒนาเครื่องมือเครื่องใช้ และสถานที่ปฏิบัติงาน	ระดับความพึงพอใจของผู้รับบริการ/ร้อยละ ๘๐
พัฒนาด้านการส่งเสริมความรู้ความเข้าใจเกี่ยวกับกิจการท้องถิ่น	จำนวนประชาชนมีความรู้ความเข้าใจเกี่ยวกับกิจการท้องถิ่นเพิ่มขึ้น
พัฒนาด้านการปรับปรุงและพัฒนางานได้	ร้อยละของรายได้ที่เพิ่มขึ้น/ร้อยละ ๑๐
พัฒนาด้านการส่งเสริมค่านิยม ๑๒ ประการ	จำนวนโครงการที่ส่งเสริมค่านิยม ๑๒ ประการ

## ๔) หน่วยงานรับผิดชอบหลัก

สำนักปลัด กองช่าง กองคลัง กองสวัสดิการสังคม กองการศึกษา ศาสนา และวัฒนธรรม

## ๕) ความเชื่อมโยงยุทธศาสตร์

ยุทธศาสตร์จังหวัด : ยุทธศาสตร์ที่ ๒ ยุทธศาสตร์เมื่อนำอยู่ และประชาชนมีคุณภาพชีวิตที่ดี

## ๒.๔ จุดยืนทางยุทธศาสตร์

องค์การบริหารส่วนตำบลบ้านในดง มีจุดเด่นและจุดแข็ง ดังนี้

๒.๓.๑ มีการเกษตรที่เป็นฐานหลักที่สามารถรองรับวิกฤตเศรษฐกิจได้

๒.๓.๒ มีระบบชลประทานสภาพพื้นที่ และสภาพภูมิอากาศ รวมทั้งสภาวะแวดล้อมที่เหมาะสมแก่การทำเกษตร

๓.๓.๓ มีสภาพชุมชนที่เหมาะสมกับการพัฒนา

ฉะนั้นด้วยสภาพพื้นที่ขององค์การบริหารส่วนตำบลบ้านในดง ที่มีความอุดมสมบูรณ์ ทั้งทรัพยากรธรรมชาติและปัจจัยที่เอื้อต่อการผลิตต่างๆ จึงเหมาะแก่การทำเกษตร จึงกำหนดจุดยืนทางยุทธศาสตร์ (Positioning) ขององค์การบริหารส่วนตำบลบ้านในดง

“เพิ่มขีดความสามารถทางการเกษตร นำไปสู่เกษตรอินทรีย์อย่างยั่งยืน  
เพื่อเป็นสินค้าเศรษฐกิจ นำส่งสู่ต่างจังหวัดและต่างประเทศ”

### ๓. การวิเคราะห์ เพื่อพัฒนาท้องถิ่น

#### ๓.๑ การวิเคราะห์กรอบการจัดทำยุทธศาสตร์ขององค์กรปกครองส่วนท้องถิ่น

#### ปัจจัยและสถานการณ์การเปลี่ยนแปลงที่มีผลต่อการพัฒนา

##### ๓.๒.๑ ผลการวิเคราะห์ปัญหาและความต้องการของประชาชนในท้องถิ่นตามประเด็นการพัฒนาท้องถิ่น

ชื่อปัญหา	สภาพปัญหา	ความต้องการ
<b>๑. ปัญหาด้านเศรษฐกิจ</b> ๑.๑ ปัญหาต้นทุนการผลิตด้านการเกษตรมีราคาสูง  ๑.๒ ปัญหาด้านรายได้  ๑.๓ ประชาชนมีอาชีพไม่มั่นคง และมีรายได้ไม่เพียงพอต่อการดำรงชีพ  ๑.๔ เงินทุน	๑.๑ ในพื้นที่หลายหมู่บ้านของตำบลบ้านในดง มีอาชีพด้านการเกษตร ทำให้รายได้ขึ้นอยู่กับอาชีพการเกษตร ถ้าราคาผลผลิตตกต่ำ และต้นทุนการผลิตสูง ก็จะทำให้เกษตรกรมีรายได้ลดน้อยลงไปด้วย  ๑.๒ ประชาชนมีรายได้น้อย และไม่มีอาชีพเสริม  ๑.๓ ประชาชนมีอาชีพหลัก คือ ทำนา - ทำไร่ ชาวอาชีพเสริม  ๑.๔ ประชาชนขาดการรวมตัว และขาดเงินทุนหมุนเวียนในการประกอบอาชีพ	๑.๑ ลดต้นทุนการผลิตเพื่อเพิ่มรายได้ให้เกษตรกร  ๑.๒ ต้องการให้จัดหาอาชีพเสริม เพื่อเพิ่มรายได้  ๑.๓ ส่งเสริมการจัดตั้งองค์กรธุรกิจใจชุมชน  ๑.๔ จัดตั้งกองทุนหมุนเวียน
<b>๒. ปัญหาด้านสังคม</b> ๒.๑ ปัญหาเรื่องยาเสพติด  ๒.๒ สวนสาธารณะ	๒.๑ การแพร่ระบาดของยาเสพติดในกลุ่มเยาวชน และประชาชนทั่วไป  ๒.๒ ในตำบลยังขาดสถานที่พักผ่อนหย่อนใจ	๒.๑ จัดโครงการแก้ไขและป้องกันปัญหายาเสพติด  ๒.๒ สร้างสวนสุขภาพ หรือสนามกีฬาประจำตำบลที่ได้มาตรฐาน
<b>๓. ปัญหาด้านโครงสร้างพื้นฐาน</b> ๓.๑ ปัญหาถนนในหมู่บ้านชำรุดเสียหาย  ๓.๒ ไฟฟ้าสาธารณะไม่เพียงพอ	๓.๑ ถนนในพื้นที่ตำบลบ้านในดงบางแห่ง มีสภาพชำรุด และบางแห่งเป็นถนนดินลูกรัง เมื่อเกิดฝนตกหรือน้ำท่วมจะทำให้ถนนเป็นหลุมเป็นบ่อ ทำให้การสัญจรไป - มาไม่สะดวก  ๓.๒ บางพื้นที่ในตำบลขาดไฟฟ้าสาธารณะทำให้ไม่สะดวกในการสัญจรเวลากลางคืน	๓.๑ งบประมาณเพื่อก่อสร้างถนนคสล.  ๓.๒ ขยายเขตไฟฟ้า และติดตั้งไฟฟ้าสาธารณะ

ชื่อปัญหา	สภาพปัญหา	ความต้องการ
<p>๓.๓ น้ำท่วมขัง</p> <p>๓.๔ ปัญหาการคมนาคมสื่อสารยังไม่ครอบคลุมทุกพื้นที่</p>	<p>๓.๓ เมื่อมีฝนตกหนักไม่มีทางระบายน้ำ ทำให้เกิดน้ำท่วมขังในบางพื้นที่</p> <p>๓.๔ ในบางพื้นที่ไม่มีโทรศัพท์สาธารณะใช้</p>	<p>๓.๓ ก่อสร้างและปรับปรุงทางระบายน้ำ</p> <p>๓.๔ ติดตั้งโทรศัพท์สาธารณะ</p>
<p><b>๔. ปัญหาสาธารณสุข</b></p> <p>๔.๑ ปัญหาขาดความรู้ ความเข้าใจในเรื่องสุขภาพ</p> <p>๔.๒ ปัญหาการขาดแคลนยา และเวชภัณฑ์ในการให้บริการรักษา</p>	<p>๔.๑ ประชาชนขาดความรู้ในการควบคุม ป้องกันแก้ไขโรคติดต่อต่าง ๆ เช่น โรคไข้เลือดออก โรคเบาหวาน โรคเอดส์</p> <p>๔.๒ ขาดแคลนยาที่บริการฟรี ในการรักษาโรค</p>	<p>๔.๑ อบรมให้ความรู้ในการป้องกัน และควบคุมโรค</p> <ul style="list-style-type: none"> <li>- การจัดทำบัตรสุขภาพให้ทั่วถึง</li> <li>- มีการให้บริการด้านสาธารณสุขโดยทั่วถึง</li> </ul> <p>๔.๒ จัดตั้งกองทุนยา และเวชภัณฑ์</p> <ul style="list-style-type: none"> <li>- มีอุปกรณ์เครื่องมือเครื่องใช้ในการบริการให้เพียงพอและทันสมัย</li> </ul>
<p><b>๕. ปัญหาด้านการเมือง การบริหาร</b></p> <p>๕.๑ ขาดอุปกรณ์และเครื่องมือในการให้ข้อมูลข่าวสารแก่ประชาชน</p> <p>๕.๒ ประชาชนขาดความเข้าใจในการบริหารงานของอบต.</p>	<p>๕.๑ ขาดอุปกรณ์เครื่องมือสื่อสารในการประชาสัมพันธ์ข้อมูลข่าวสารให้ประชาชนได้รับทราบ</p> <p>๕.๒ ประชาชนไม่มีความรู้ - ความเข้าใจในระบบการบริหารงานของอบต.</p>	<p>๕.๑ จัดหาเครื่องมือสื่อสารในการให้ข้อมูลข่าวสารแก่ประชาชน</p> <p>๕.๒ ส่งเสริมให้ประชาชนมีส่วนร่วมในการบริหารงาน</p>
<p><b>๖. ปัญหาทางการศึกษา ศาสนา และวัฒนธรรม</b></p> <p>๖.๑ การศึกษา</p> <p>๖.๒ ภูมิปัญญาท้องถิ่น</p>	<p>๖.๑ เยาวชนในตำบลยังขาดโอกาสทางการศึกษาที่ดี</p> <p>๖.๒ ประชาชนไม่สนใจและขาดการร่วมตัวด้านการส่งเสริมภูมิปัญญาท้องถิ่น</p>	<p>๖.๑ จัดให้มีสวัสดิการด้านการศึกษา เพื่อลดค่าใช้จ่ายของผู้ปกครอง</p> <ul style="list-style-type: none"> <li>- จัดหาทุนการศึกษาแก่เด็กนักเรียนที่เรียนดีแต่ขาดแคลนทุนทรัพย์</li> </ul> <p>๖.๒ ส่งเสริมและสนับสนุนให้ประชาชนในท้องถิ่นมีอาชีพเสริม</p>

ชื่อปัญหา	สภาพปัญหา	ความต้องการ
<b>๗. ปัญหาทรัพยากรธรรมชาติและสิ่งแวดล้อม</b> ๗.๑ ปัญหาการจัดการขยะที่ได้มาตรฐาน  ๗.๒ ปัญหาขาดสถานที่ออกกำลังกายและพักผ่อนหย่อนใจ ๗.๓ ปัญหาการขาดความรู้ความเข้าใจในการดูแลทรัพยากรธรรมชาติและสิ่งแวดล้อม	๗.๑ การจัดเก็บและกำจัดขยะมูลฝอย ยังไม่ถูกลักษณะ ประชาชนต้องกำจัดขยะกันเอง เนื่องจากอบต. ไม่มีงบประมาณเพียงพอในการบริหารในเรื่องของการจัดเก็บ ๗.๒ ในตำบลยังขาดสถานที่ออกกำลังกาย ๗.๓ ประชาชนในท้องถิ่น ขาดความรู้ และความเข้าใจในการดูแลทรัพยากรธรรมชาติและสิ่งแวดล้อม	๗.๑ จัดให้มีระบบการกำจัดขยะมูลฝอย และสิ่งปฏิกูล ที่ถูกสุขลักษณะ  ๗.๒ สร้างสวนสาธารณะ สถานที่ออกกำลังกาย ๗.๓อบรมให้ความรู้ ความเข้าใจในการดูแลทรัพยากรธรรมชาติและสิ่งแวดล้อม
<b>๘. ปัญหาด้านต่าง ๆ</b> ๘.๑ ไฟ	๘.๑ มีอุปกรณ์ดับเพลิง ตามที่สาธารณะภายในตำบลไม่เพียงพอ	๘.๑ จัดหาอุปกรณ์ดับเพลิง

๓.๒.๒ ผลการวิเคราะห์ผังเมืองรวมหรือผังเมืองเฉพาะเพื่อกำหนดแนวทางการพัฒนาทางกายภาพในมิติพื้นที่

๓.๒.๓ ผลการวิเคราะห์ศักยภาพเพื่อประเมินสถานภาพการพัฒนาในปัจจุบันและโอกาสการพัฒนาในอนาคตของท้องถิ่น

- จุดแข็ง**
- มีรายได้หลักจากการทำการเกษตร
  - พื้นที่สามารถพัฒนาศักยภาพในการใช้ที่ดินได้สูง
  - มีภูมิปัญญาด้านการแปรรูปผลผลิต
  - ประชาชนส่วนใหญ่มีอัธยาศัย เอื้อเฟื้อ เมตตา และเอื้ออาทร
  - ประชาชนส่วนใหญ่มีสุขภาพอนามัยแข็งแรง
  - โครงสร้างพื้นฐานด้านการคมนาคม มีความพร้อมและอยู่ใกล้อำเภอ มีเส้นทางเชื่อมโยงระหว่างกัน
  - มีระบบน้ำชลประทาน ในพื้นที่
  - การสาธารณสุขมูลฐานค่อนข้างดี
  - ผู้นำชุมชนส่วนใหญ่มีศักยภาพในการบริหารและดำเนินงานร่วมกับ อบต.
  - มีสถานศึกษาใกล้ชุมชน
  - ไม่มีปัญหาด้านศาสนา
  - มีวัฒนธรรม และประเพณีท้องถิ่นเป็นแบบเดียวกัน
  - ปัญหาสิ่งแวดล้อมส่วนใหญ่ในตำบลยังมีน้อย

- จุดอ่อน**
- ประชาชนส่วนใหญ่มีอาชีพหลัก ขาดอาชีพเสริม
  - ขาดการรวมตัว
  - ขาดการจัดการด้านการผลิต การตลาด

- ขาดเงินทุนหมุนเวียน
- ประชาชนขาดความรู้ ความเข้าใจ และขาดจิตสำนึก ด้านสาธารณสุข
- มีปัญหาเรื่องคนด้อยโอกาส เช่น ผู้สูงอายุ เด็ก คนพิการ ฯลฯ
- ชุมชนขาดกลไกส่งเสริมการมีส่วนร่วมและส่งเสริมความเข้มแข็ง
- เส้นทางคมนาคมบางเส้นยังไม่ได้มาตรฐาน
- ในบางพื้นที่ยังมีปัญหาเรื่องแสงสว่างของไฟทางสาธารณสุข
- ขาดแหล่งน้ำสะอาดเพื่อใช้อุปโภคและบริโภค
- ประชาชนขาดความรู้ในการควบคุม ป้องกันแก้ไข เรื่องโรคร้ายต่าง ๆ
- ประชาชนบางส่วนยังขาดความรู้ ความเข้าใจในระบบการเมือง
- งบประมาณของ อบต.มีน้อย ไม่เพียงพอต่อการดำเนินการในโครงการใหญ่ ๆ
- ผู้นำบางคนยังไม่เข้าใจบทบาทหน้าที่ของตัวเอง
- ประชาชนส่วนใหญ่ยังมีการศึกษาในระดับต่ำ
- มีระบบการจัดเก็บและกำจัดขยะที่ไม่ถูกวิธี
- ยังมีปัญหาในเรื่องสิ่งแวดล้อมในบางพื้นที่

#### โอกาส

- อยู่ใกล้ชุมชน เดินทางสะดวก
- มีระบบน้ำใช้เพื่ออุปโภค บริโภคครอบคลุมทั้งตำบล
- มีสถาบันที่ให้ความรู้แก่ชุมชนในพื้นที่
- ไม่มีความขัดแย้งของคนในชุมชน
- มีระบบการประสานงานที่ดีของหน่วยงานต่าง ๆ ที่อยู่รอบข้าง

#### อุปสรรค

- ขาดความร่วมมือ ร่วมใจ และความเสียสละ
- องค์กรชุมชนยังไม่เข้มแข็ง และเข้าใจบทบาทของตนในเรื่องการมีส่วนร่วม และการรวมกลุ่ม
- ขาดงบประมาณในการดำเนินการโครงการใหม่ ๆ
- ขาดตลาดสินค้าพื้นเมืองของชุมชน
- ประชาชนส่วนใหญ่มีการศึกษาน้อย และไม่สนใจการเรียนต่อเพื่อเพิ่มพูนความรู้

### ๓.๒ ความเชื่อมโยงยุทธศาสตร์การพัฒนาจังหวัดกับยุทธศาสตร์การพัฒนาขององค์กรปกครองส่วนท้องถิ่น

#### โครงสร้างความเชื่อมโยงแผนพัฒนาท้องถิ่นสี่ปี (พ.ศ. ๒๕๖๑ - พ.ศ. ๒๕๖๔)

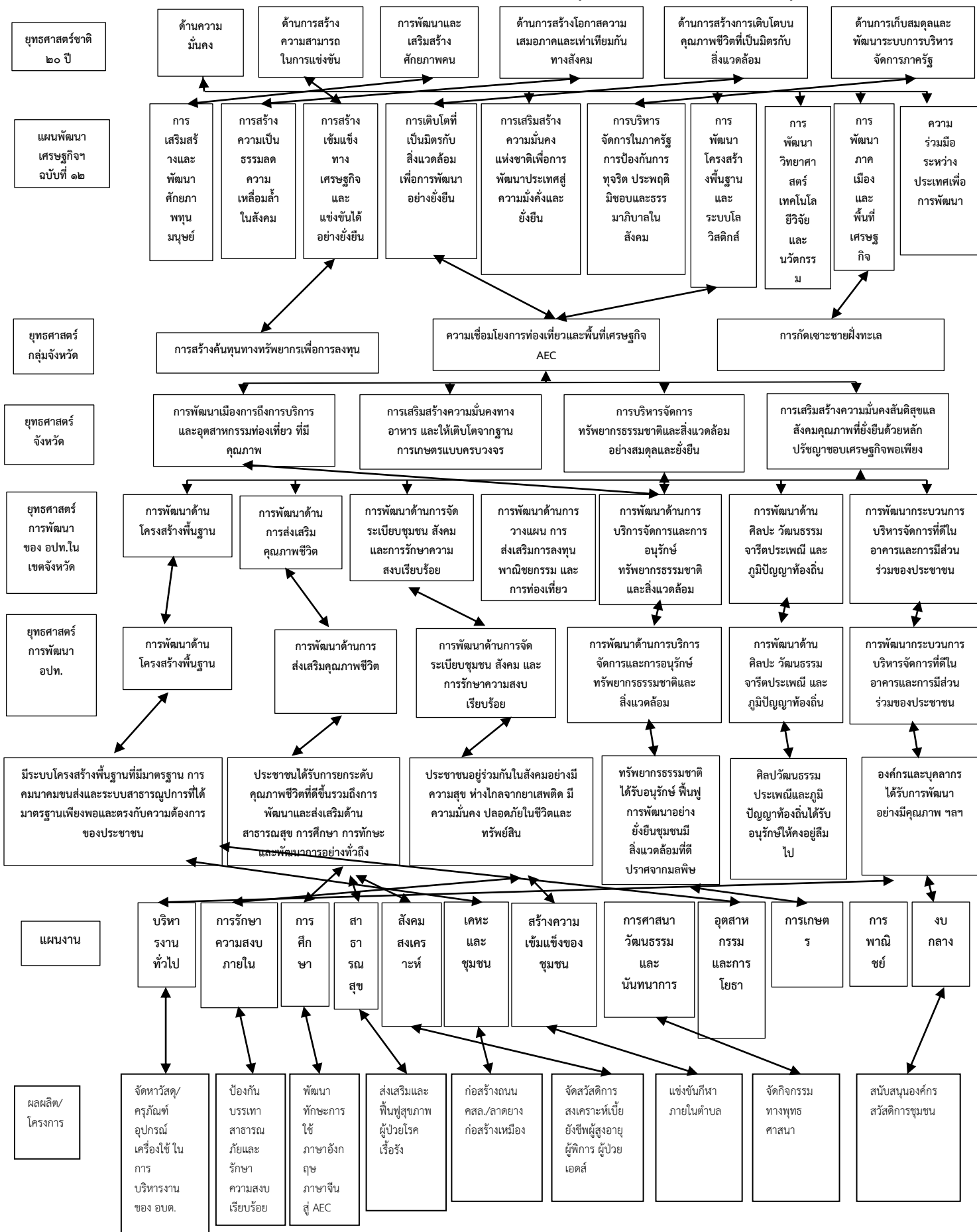

### ๓.๓ แผนที่ยุทธศาสตร์ (Strategy Map)

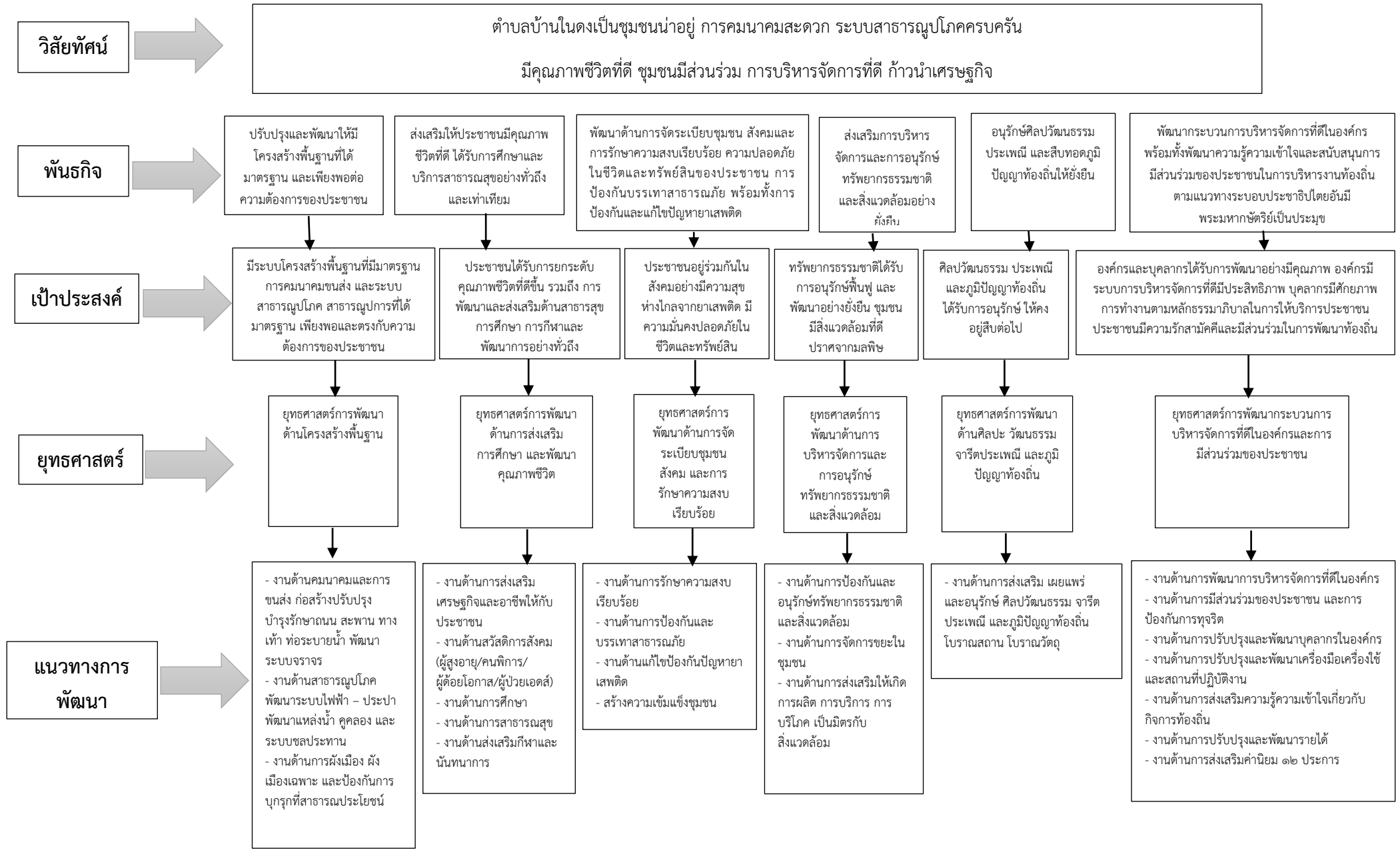

## ๓.๔ รายละเอียดแผนยุทธศาสตร์

ความเชื่อมโยงกับยุทธศาสตร์จังหวัด	ยุทธศาสตร์อปท.ในเขตจังหวัด	ยุทธศาสตร์อปท.	พันธกิจ	ตัวชี้วัดระดับเป้าประสงค์ (ตัวชี้วัดรวม)	ค่าเป้าหมาย				แนวทางการพัฒนา	ตัวชี้วัดระดับแนวทางการพัฒนา (ตัวชี้วัดรวม)	ความก้าวหน้าของเป้าหมาย	ผลผลิต/โครงการ	หน่วยงานรับผิดชอบหลัก	หน่วยสนับสนุน
					๖๐	๖๑	๖๒	๖๓						
ยุทธศาสตร์ที่ ๒ เมืองน่าอยู่และประชาชนมีคุณภาพชีวิตที่ดี	ยุทธศาสตร์ที่ ๑ การพัฒนาด้านโครงสร้างพื้นฐาน	ยุทธศาสตร์ที่ ๑ การพัฒนาด้านโครงสร้างพื้นฐาน	ปรับปรุงและพัฒนาให้มีโครงสร้างพื้นฐานที่ได้มาตรฐานและเพียงพอต่อความต้องการของประชาชน	จำนวนถนนที่ได้มาตรฐานประชาชนสัญจรสะดวกมากขึ้น	๘๐	๘๐	๘๐	๘๐	ด้านคมนาคมและการขนส่งก่อสร้างปรับปรุงบำรุงรักษาถนน สะพานทางเท้า ท่อระบายน้ำ พัฒนาระบบจราจร	จำนวนถนน สะพาน ทางเท้า ท่อระบายน้ำ ที่ได้รับการก่อสร้าง/ซ่อมแซมได้มาตรฐาน	จำนวนถนน สะพาน ทางเท้า ท่อระบายน้ำ ที่ได้มาตรฐานร้อยละ ๘๐	-โครงการก่อสร้างถนนจำนวน ๕๗ สาย -โครงการก่อสร้างสะพานจำนวน ๓ สะพาน	กองช่าง	
				ระบบไฟฟ้าส่องสว่างมีครบทุกพื้นที่และประชาชนมีไฟฟ้าใช้ครบทุกครัวเรือน	๙๕	๙๕	๙๕	๙๕	ด้านสาธารณูปโภคพัฒนาระบบไฟฟ้า ประปา พัฒนาแหล่งน้ำคูคลองและระบบชลประทาน	พื้นที่ขยายเขตไฟฟ้า และประปาเพิ่มมากขึ้น	จำนวนครัวเรือนที่มีไฟฟ้า ประปาใช้ครบทุกครัวเรือน ร้อยละ ๙๕	-โครงการก่อสร้าง / ซ่อมแซมเหมือง ๒๐ สาย -ก่อสร้างประปาหมู่บ้านขนาดใหญ่ -ขยายเขตไฟฟ้า ๑๔สาย -ติดตั้งและปรับปรุงไฟฟ้าสาธารณะ	กองช่าง	

ความเชื่อมโยง กับยุทธศาสตร์ จังหวัด	ยุทธศาสตร์ อปท.ในเขต จังหวัด	ยุทธศาสตร์ อปท.	พันธกิจ	ตัวชี้วัดระดับ เป้าประสงค์ (ตัวชี้วัดรวม)	ค่าเป้าหมาย				แนวทางการ พัฒนา	ตัวชี้วัดระดับ แนวทางการ พัฒนา (ตัวชี้วัดรวม)	ความก้าวหน้า ของ เป้าหมาย	ผลผลิต/ โครงการ	หน่วยงาน รับผิดชอบ หลัก	หน่วย สนับสนุน
					๖๐	๖๑	๖๒	๖๓						
ยุทธศาสตร์ ที่ ๒ เมื่อนำอยู่และ ประชาชน มีคุณภาพชีวิต ที่ดี	ยุทธศาสตร์ ที่ ๒ การพัฒนาด้าน การส่งเสริม คุณภาพชีวิต	ยุทธศาสตร์ ที่ ๒ การพัฒนาด้าน การส่งเสริม คุณภาพชีวิต	ส่งเสริมให้ ประชาชนมี คุณภาพชีวิต ที่ดี ได้รับ การศึกษา และบริการ สาธารณสุข อย่างทั่วถึง และเท่าเทียม	-ประชาชน ได้รับสิทธิ ประโยชน์ขั้น พื้นฐานใน การเข้าถึง การบริการ ด้านสุขภาพ อย่างเสมอ ภาคและเท่า เทียมมี สุขภาพที่ สมบูรณ์ แข็งแรงมาก ขึ้น -การแพร่ ระบาดของ โรคติดต่อใน ชุมชน เช่น โรค ไข้เลือดออก โรคพิษสุนัข บ้าลดจำนวน ลง -เด็ก สตรี ผู้สูงอายุ คน พิการ ผู้ด้อยโอกาส ผู้ติดเชื้อ เอดส์	๑๐	๑๐	๑๐	๑๐	การ สาธารณสุข	อัตราการเกิด โรคติดต่อ เช่น โรค ไข้เลือดออก และการเกิด โรคอุบัติใหม่มี จำนวนลดลง	ปีละ ๑๐ โครงการ	-ส่งเสริมและ ฟื้นฟูสุขภาพ ผู้ป่วยโรค เรื้อรัง -ปรับเปลี่ยน พฤติกรรม เสี่ยงต่อ โรคเบาหวาน ความดันโลหิต สูง และโรค อ้วนลงพุง -รณรงค์ ป้องกัน ควบคุม ไข้เลือดออก -เฝ้าระวัง และคัดกรอง โรคมะเร็งปาก มดลูก และ มะเร็งต่อม ลูกหมาก	สำนักปลัด	รพ.สต. บ้านในดง
					๑๐	๑๕	๒๐	๒๕	ด้านสวัสดิการ สังคม	จำนวน ผู้สูงอายุ ผู้พิการ ผู้ติด เชื้อ ที่ได้รับ เบี้ยยังชีพ	กลุ่มเป้าหมาย ได้รับสวัสดิการ สังคมเพิ่มขึ้น ร้อยละ ๕ ต่อปี	-จัดสวัสดิการ สงเคราะห์เบี้ย ยังชีพผู้สูงอายุ ผู้ด้อยโอกาส ผู้พิการ	กองสวัสดิการ สังคม	

ความเชื่อมโยง กับยุทธศาสตร์ จังหวัด	ยุทธศาสตร์ อปท.ในเขต จังหวัด	ยุทธศาสตร์ อปท.	พันธกิจ	ตัวชี้วัดระดับ เป้าประสงค์ (ตัวชี้วัดรวม)	ค่าเป้าหมาย				แนวทางการ พัฒนา	ตัวชี้วัดระดับ แนวทางการ พัฒนา (ตัวชี้วัดรวม)	ความก้าวหน้า ของ เป้าหมาย	ผลผลิต/ โครงการ	หน่วยงาน รับผิดชอบ หลัก	หน่วย สนับสนุน
					๖๐	๖๑	๖๒	๖๓						
				และกลุ่ม / ชมรมที่จัดตั้งขึ้น ตามกฎหมาย และหน่วยงาน ราชการที่ ดำเนินงานด้าน สังคม ได้รับการ จัดสวัสดิการ อย่างครบถ้วน -ระบบ การศึกษาที่ ได้รับการพัฒนา ให้มี ประสิทธิภาพ มากขึ้น สร้าง โอกาสการ เรียนรู้อย่าง ทั่วถึง และเท่า เทียม -เด็กและ เยาวชนได้รับ การส่งเสริม พัฒนาศักยภาพ ในทุกด้านอย่าง มีคุณภาพ	๕	๑๐	๑๕	๒๐	ด้านการศึกษา	ร้อยละที่ เพิ่มขึ้นของ ประสิทธิภาพ การเรียนการ สอน	ประสิทธิภาพใน การเรียนการ สอนเพิ่มขึ้น ร้อยละ ๕ ต่อปี	และผู้ป่วยโรค เอดส์ -บำบัดฟื้นฟู สมรรถภาพทาง กายผู้พิการและ ผู้สูงอายุติดเตียง -ผู้พิการยุคใหม่ ใส่ใจคุณภาพชีวิต  -พัฒนาทักษะ การใช้ ภาษาอังกฤษ ภาษาจีน สู่ AEC -พัฒนาคุณภาพ ชีวิตของเด็กและ เยาวชน -จัดงานวันเด็ก แห่งชาติ -จัดหาอาหาร กลางวันสำหรับเด็ก -จัดหาอาหาร เสริม(นม) สำหรับเด็ก	กองการ ศึกษาฯ	

ความเชื่อมโยง กับยุทธศาสตร์ จังหวัด	ยุทธศาสตร์ อปท.ในเขต จังหวัด	ยุทธศาสตร์ อปท.	พันธกิจ	ตัวชี้วัดระดับ เป้าประสงค์ (ตัวชี้วัดรวม)	ค่าเป้าหมาย				แนวทางการ พัฒนา	ตัวชี้วัดระดับ แนวทางการ พัฒนา (ตัวชี้วัดรวม)	ความก้าวหน้า ของ เป้าหมาย	ผลผลิต/ โครงการ	หน่วยงาน รับผิดชอบ หลัก	หน่วย สนับสนุน
					๖๐	๖๑	๖๒	๖๓						
				-ประชาชนมี สุขภาพ ร่างกาย สมบูรณ์ แข็งแรง เกิด ความรักและ ความสามัคคี ของคนใน ตำบลมากขึ้น จากการเล่น กีฬาและการ ออกกำลังกาย	๕	๑๐	๑๕	๒๐	ด้านส่งเสริม กีฬาและ นันทนาการ	จำนวน ประชาชนที่ เข้าร่วม โครงการ/ กิจกรรมด้าน กีฬาและ นันทนาการ	ประชาชนเข้า ร่วมโครงการ/ กิจกรรมด้าน กีฬาและ นันทนาการ เพิ่มขึ้น ร้อยละ ๕ ต่อปี	-แข่งขันกีฬา กับหน่วยงาน อื่น -แข่งขันกีฬา ภายในตำบล บ้านในดง -พัฒนาทักษะ การกีฬาแก่ เยาวชน -จัดทิวาสฤดู/ อุปกรณ์กีฬา และเครื่อง ออกกำลังกาย กลางแจ้ง ประเภทต่าง ๆ	กองการ ศึกษา	
ยุทธศาสตร์ ที่ ๒ เมื่อนำอยู่และ ประชาชน มีคุณภาพชีวิต ที่ดี	ยุทธศาสตร์ ที่ ๓ การพัฒนาด้าน การจัดระเบียบ ชุมชน สังคม และการรักษา ความสงบ เรียบร้อย	ยุทธศาสตร์ ที่ ๓ การพัฒนา ด้านการจัด ระเบียบ ชุมชน สังคม และการ รักษาความ สงบ เรียบร้อย	พัฒนาด้าน การจัดระเบียบ ชุมชน สังคมและ การรักษาความ สงบเรียบร้อย ความปลอดภัยใน ชีวิตและ ทรัพย์สินของ ประชาชน การ ป้องกันบรรเทา สาธารณภัย พร้อมทั้งการ ป้องกันและแก้ไข ปัญหา	-จำนวน อาสาสมัคร ป้องกันภัย ฝ่ายพลเรือน และ ประชาชนที่ ผ่านการ อบรม ทบทวน ความรู้	๕	๑๐	๑๕	๒๐	ด้านการ ป้องกัน และบรรเทา สาธารณภัย	จำนวน อาสาสมัคร ป้องกันภัยฝ่าย พลเรือนและ ประชาชนที่ ผ่านการ ฝึกอบรม	มีจำนวนเพิ่มขึ้น ปีละ ๕ คน	-ฝึกทบทวน อาสาสมัคร ป้องกันภัยฝ่าย พลเรือน -จัดซื้อวัสดุ อุปกรณ์ใน การป้องกัน และบรรเทา สาธารณภัย	สำนักปลัด	

ความเชื่อมโยง กับยุทธศาสตร์ จังหวัด	ยุทธศาสตร์ อปท.ในเขต จังหวัด	ยุทธศาสตร์ อปท.	พันธกิจ	ตัวชี้วัดระดับ เป้าประสงค์ (ตัวชี้วัดรวม)	ค่าเป้าหมาย				แนวทางการ พัฒนา	ตัวชี้วัดระดับ แนวทางการ พัฒนา (ตัวชี้วัดรวม)	ความก้าวหน้า ของ เป้าหมาย	ผลผลิต/ โครงการ	หน่วยงาน รับผิดชอบ หลัก	หน่วย สนับสนุน
					๖๐	๖๑	๖๒	๖๓						
			ยาเสพติด	-ประชาชน มีความ ปลอดภัยใน ชีวิตและ ทรัพย์สินเพิ่ม มากขึ้น -คนใน ชุมชนอยู่ ร่วมกันอย่าง มีระเบียบ และสามัคคี -ปัญหา เสพติดได้รับ การแก้ไข แบบ บูรณาการ  -ระบบการ สื่อสารมี ความรวดเร็ว ประชาชน ได้รับข่าวสาร มากขึ้น	๘๐	๘๐	๘๐	๘๐	ด้านการ รักษาความ สงบเรียบร้อย	ร้อยละของ จำนวน ครัวเรือนที่ ได้รับความ ปลอดภัยใน ชีวิตและ ทรัพย์สิน	ครัวเรือนมี ความปลอดภัย ร้อยละ ๘๐	-โครงการ ป้องกัน บรรเทา สาธารณภัย และรักษา ความสงบ เรียบร้อยใน ชุมชน	สำนักปลัด	
				-ปัญหา เสพติดได้รับ การแก้ไข แบบ บูรณาการ	๑๕	๑๐	๕	๐	ด้านแก้ไข ป้องกันปัญหา ยาเสพติด	จำนวนผู้ติด สารเสพติด และก่อคดี ต่าง ๆ ลดลง	มีจำนวนลดลง ปีละ ๕ คน	-สนับสนุน หน่วยงานอื่น เพื่อป้องกัน และแก้ไข ปัญหาเสพ ติด	สำนักปลัด	
				-ระบบการ สื่อสารมี ความรวดเร็ว ประชาชน ได้รับข่าวสาร มากขึ้น	๘๐	๘๐	๘๐	๘๐	ด้านสร้าง ความเข้มแข็ง ชุมชน	ร้อยละของ ครัวเรือนที่ ได้รับฟัง ข่าวสาร	ครัวเรือนได้รับ ฟังข่าวสาร ร้อยละ ๘๐	-ก่อสร้างป้าย หมู่บ้าน -ปรับปรุง ซ่อมแซมหอ กระจายข่าว -เพิ่มลูกข่าย หอกระจาย ข่าว	สำนักปลัด กองช่าง	

ความเชื่อมโยงกับยุทธศาสตร์จังหวัด	ยุทธศาสตร์อปท.ในเขตจังหวัด	ยุทธศาสตร์อปท.	พันธกิจ	ตัวชี้วัดระดับเป้าประสงค์ (ตัวชี้วัดรวม)	ค่าเป้าหมาย				แนวทางการพัฒนา	ตัวชี้วัดระดับแนวทางการพัฒนา (ตัวชี้วัดรวม)	ความก้าวหน้าของเป้าหมาย	ผลผลิต/โครงการ	หน่วยงานรับผิดชอบหลัก	หน่วยสนับสนุน
					๖๐	๖๑	๖๒	๖๓						
ยุทธศาสตร์ที่ ๒ เมืองน่าอยู่และประชาชนมีคุณภาพชีวิตที่ดี	ยุทธศาสตร์ที่ ๕ การพัฒนาด้านการบริหารจัดการและการอนุรักษ์ทรัพยากรธรรมชาติและสิ่งแวดล้อม	ยุทธศาสตร์ที่ ๔ การพัฒนาด้านการบริหารจัดการและการอนุรักษ์ทรัพยากรธรรมชาติและสิ่งแวดล้อม	ส่งเสริมการบริหารจัดการและการอนุรักษ์ทรัพยากรธรรมชาติและสิ่งแวดล้อมอย่างยั่งยืน	-ประชาชนเกิดจิตสำนึกร่วมในการอนุรักษ์ทรัพยากรธรรมชาติและสิ่งแวดล้อมในชุมชนเพิ่มมากขึ้น -ร้อยละของทรัพยากรธรรมชาติและสิ่งแวดล้อมที่ได้รับการอนุรักษ์และฟื้นฟู	๓	๓	๓	๓	ด้านการป้องกันและอนุรักษ์ทรัพยากรธรรมชาติและสิ่งแวดล้อม	จำนวนโครงการที่รณรงค์ปลูกจิตสำนึกในการอนุรักษ์ทรัพยากรธรรมชาติ	ปีละ ๓ โครงการ	-พัฒนาหมู่บ้านในวันสำคัญต่าง ๆ -ส่งเสริมสนับสนุนให้มีการปลูกหญ้าแฝกและต้นไม้ประเภทต่าง ๆ -ปรับปรุงภูมิทัศน์ -รณรงค์กำจัดขยะและการคัดแยกขยะทุกครัวเรือน -โครงการธนาคารขยะ	สำนักปลัด	
				-ระบบการบริหารจัดการขยะในชุมชนมีประสิทธิภาพที่ดีมากขึ้น	๕	๑๐	๑๕	๒๐	ด้านการจัดการขยะในชุมชน	การบริหารจัดการขยะในชุมชนมีประสิทธิภาพเพิ่มขึ้น	การบริหารจัดการขยะในชุมชนมีประสิทธิภาพเพิ่มขึ้น ร้อยละ ๕ ต่อปี	การกำจัดขยะและการคัดแยกขยะทุก	สำนักปลัด	

ความเชื่อมโยง กับยุทธศาสตร์ จังหวัด	ยุทธศาสตร์ อปท.ในเขต จังหวัด	ยุทธศาสตร์ อปท.	พันธกิจ	ตัวชี้วัดระดับ เป้าประสงค์ (ตัวชี้วัดรวม)	ค่าเป้าหมาย				แนวทางการ พัฒนา	ตัวชี้วัดระดับ แนวทางการ พัฒนา (ตัวชี้วัดรวม)	ความก้าวหน้า ของ เป้าหมาย	ผลผลิต/ โครงการ	หน่วยงาน รับผิดชอบ หลัก	หน่วย สนับสนุน
					๖๐	๖๑	๖๒	๖๓						
ยุทธศาสตร์ ที่ ๒ เมืองน่าอยู่และ ประชาชน มีคุณภาพชีวิต ที่ดี	ยุทธศาสตร์ ที่ ๖ การพัฒนาด้าน ศิลปะ วัฒนธรรม จารีตประเพณี และภูมิ ปัญญาท้องถิ่น	ยุทธศาสตร์ ที่ ๕ การพัฒนาด้าน ศิลปะ วัฒนธรรม จารีตประเพณี และภูมิ ปัญญาท้องถิ่น	อนุรักษ์ ศิลปวัฒนธรรม ประเพณี และ สืบทอดภูมิ ปัญญาท้องถิ่น ให้ยั่งยืน	ศิลปวัฒนธรรม ประเพณีอันดี งาม และภูมิ ปัญญาใน ท้องถิ่นได้รับ การสืบทอดให้ คงอยู่สืบไป	๕	๑๐	๑๕	๒๐	ด้านการ ส่งเสริม เผยแพร่ และ อนุรักษ์ ศิลปวัฒนธรรม จารีตประเพณี และภูมิ ปัญญาท้องถิ่น โบราณสถาน โบราณวัตถุ	จำนวน ประชาชนที่ ร่วมโครงการ อนุรักษ์ ศิลปวัฒนธรรม ประเพณีและ สืบทอดภูมิ ปัญญาท้องถิ่น	จำนวน ประชาชนที่ เข้าร่วม โครงการ เพิ่มขึ้น ร้อย ละ ๕ ต่อปี	-โครงการจัด กิจกรรมรัฐ พิธีต่าง ๆ -เข้าร่วมงาน มหกรรม การเกษตรและของ ดี ทำง่าย -จัดกิจกรรมทาง พุทธศาสนา -ส่งเสริมและ สนับสนุนงานพระ นครคีรี -จัดกิจกรรมวัน สำคัญทางศาสนา ส่งเสริมประเพณี ภูมิปัญญาท้องถิ่น -ครอบครัว สุขสันต์ผู้สูงอายุ สดใส -ร่วมรักษ์ สายน้ำตามวิถีไทย -ส่งเสริม ภูมิปัญญาท้องถิ่น	กองการ ศึกษาฯ	สำนักปลัด กองช่าง กองคลัง กองสวัสดิการ สังคม

ความเชื่อมโยงกับยุทธศาสตร์จังหวัด	ยุทธศาสตร์อปท.ในเขตจังหวัด	ยุทธศาสตร์อปท.	พันธกิจ	ตัวชี้วัดระดับเป้าประสงค์ (ตัวชี้วัดรวม)	ค่าเป้าหมาย				แนวทางการพัฒนา	ตัวชี้วัดระดับแนวทางการพัฒนา (ตัวชี้วัดรวม)	ความก้าวหน้าของเป้าหมาย	ผลผลิต/โครงการ	หน่วยงานรับผิดชอบหลัก	หน่วยสนับสนุน
					๖๐	๖๑	๖๒	๖๓						
ยุทธศาสตร์ที่ ๒ เมืองน่าอยู่และประชาชนมีคุณภาพชีวิตที่ดี	ยุทธศาสตร์ที่ ๗ การพัฒนาระบบการบริหารจัดการที่ดีในองค์กร และการมีส่วนร่วมของประชาชน	ยุทธศาสตร์ที่ ๖ การพัฒนาระบบการบริหารจัดการที่ดีในองค์กร และการมีส่วนร่วมของประชาชน	พัฒนาระบบการบริหารจัดการที่ดีในองค์กร พร้อมทั้งพัฒนาความรู้ความเข้าใจและสนับสนุนการมีส่วนร่วมของประชาชนในการบริหารงานท้องถิ่นตามแนวทางระบอบประชาธิปไตย	ร้อยละของประชาชนที่มีความรู้ในการปกครองระบอบประชาธิปไตย เข้ามามีส่วนร่วมในการบริหารงาน อบต. และการพัฒนาท้องถิ่น	๑๐	๒๐	๓๐	๔๐	ด้านการมีส่วนร่วมของประชาชน และการป้องกันการทุจริต	จำนวนประชาชนเข้ามามีส่วนร่วมในการบริหารงาน อบต. และการป้องกันการทุจริต	จำนวนประชาชนเข้ามามีส่วนร่วมในการบริหารงาน อบต.เพิ่มขึ้น ร้อยละ ๑๐ ต่อปี	-จัดประชุมประชาคมเพื่อจัดทำแผนพัฒนา -ส่งเสริมความรู้ด้านสิทธิเสรีภาพแก่ประชาชน -จัดอบรมเรื่องการป้องกันการทุจริต -พัฒนาศูนย์ข้อมูลข่าวสาร และศูนย์รับแจ้งการทุจริตและเรื่องร้องเรียน -จัดอบรมหรือสนับสนุนบุคลากรเข้ารับการฝึกอบรม -จัดศึกษาดูงานเพื่อเพิ่มพูนความรู้แก่พนักงานส่วนตำบล	สำนักปลัด	กองช่าง กองคลัง กองการศึกษาฯ กองสวัสดิการสังคม
				ร้อยละของประชาชนที่มีความพึงพอใจต่อการให้บริการและการปฏิบัติงานของ อบต.	๘๐	๘๐	๘๐	๘๐	ด้านการปรับปรุงและพัฒนาบุคลากรในองค์กร ด้านการปรับปรุงและพัฒนาเครื่องมือเครื่องใช้	ระดับความพึงพอใจของผู้รับบริการ	ระดับความพึงพอใจของผู้รับบริการ ร้อยละ ๘๐	บุคลากรเข้ารับการฝึกอบรม -จัดศึกษาดูงานเพื่อเพิ่มพูนความรู้แก่พนักงานส่วนตำบล	สำนักปลัด กองช่าง กองการศึกษาฯ กองสวัสดิการสังคม	

ความเชื่อมโยง กับยุทธศาสตร์ จังหวัด	ยุทธศาสตร์ อปท.ในเขต จังหวัด	ยุทธศาสตร์ อปท.	พันธกิจ	ตัวชี้วัดระดับ เป้าประสงค์ (ตัวชี้วัดรวม)	ค่าเป้าหมาย				แนวทางการ พัฒนา	ตัวชี้วัดระดับ แนวทางการ พัฒนา (ตัวชี้วัดรวม)	ความก้าวหน้า ของ เป้าหมาย	ผลผลิต/ โครงการ	หน่วยงาน รับผิดชอบ หลัก	หน่วย สนับสนุน
					๖๐	๖๑	๖๒	๖๓						
									และสถานที่ ปฏิบัติงาน			ผู้บริหาร สมาชิกสภา กลุ่มสตรี อสม. อผส. ผู้สูงอายุ กลุ่มองค์กร ต่าง ๆ -จัดหาวัสดุ ครุภัณฑ์ อุปกรณ์ เครื่องใช้ต่างๆ ในการ บริหารงาน ของ อบต. -สร้าง ซ่อมแซมวัสดุ ครุภัณฑ์ที่ดิน และ สิ่งก่อสร้างที่ อยู่ในความ ดูแลของ อบต. ตามอำนาจ หน้าที่		

ความเชื่อมโยง กับยุทธศาสตร์ จังหวัด	ยุทธศาสตร์ อปท.ในเขต จังหวัด	ยุทธศาสตร์ อปท.	พันธกิจ	ตัวชี้วัดระดับ เป้าประสงค์ (ตัวชี้วัดรวม)	ค่าเป้าหมาย				แนวทางการ พัฒนา	ตัวชี้วัดระดับ แนวทางการ พัฒนา (ตัวชี้วัดรวม)	ความก้าวหน้า ของ เป้าหมาย	ผลผลิต/ โครงการ	หน่วยงาน รับผิดชอบ หลัก	หน่วย สนับสนุน
					๖๐	๖๑	๖๒	๖๓						
				ร้อยละ ความสำเร็จ ในการพัฒนา ระบบบริหาร จัดการที่ดี	๘๐	๘๐	๘๐	๘๐	ด้านการ พัฒนาการ บริหารจัดการ ที่ดีในองค์กร	ระดับความพึง พอใจของ ผู้รับบริการ	ระดับความพึง พอใจของ ผู้รับบริการ ร้อยละ ๘๐	-ปรับปรุงที่ ทำการ อบต. -ก่อสร้าง อาคาร สำนักงาน องค์การ บริหารส่วน ตำบลบ้าน ในดง -ก่อสร้าง อาคาร เอนกประสงค์ -ก่อสร้าง ตาข่ายสนาม ฟุตบอล -ก่อสร้าง สนามเด็กเล่น -ก่อสร้าง ห้องน้ำ สาธารณะ  -อุดหนุน หน่วยงานของ รัฐและเอกชน ตามอำนาจ หน้าที่ของ อบต.	สำนักปลัด กองช่าง กองคลัง กองการ ศึกษาฯ กองสวัสดิการ สังคม	

ความเชื่อมโยง กับยุทธศาสตร์ จังหวัด	ยุทธศาสตร์ อปท.ในเขต จังหวัด	ยุทธศาสตร์ อปท.	พันธกิจ	ตัวชี้วัดระดับ เป้าประสงค์ (ตัวชี้วัดรวม)	ค่าเป้าหมาย				แนวทางการ พัฒนา	ตัวชี้วัดระดับ แนวทางการ พัฒนา (ตัวชี้วัดรวม)	ความก้าวหน้า ของ เป้าหมาย	ผลผลิต/ โครงการ	หน่วยงาน รับผิดชอบ หลัก	หน่วย สนับสนุน
					๖๐	๖๑	๖๒	๖๓						
												-ค่าใช้จ่ายใน การ บริหารงาน -พัฒนาการ บริการให้กับ ประชาชน อย่างรวดเร็ว ลดขั้นตอน และเวลา บริการแบบ เบ็ดเสร็จ		

ส่วนที่ ๔  
การนำแผนพัฒนาท้องถิ่นสี่ปีไปสู่การปฏิบัติ

๑. ยุทธศาสตร์การพัฒนาและแผนงาน

ที่	ยุทธศาสตร์	ด้าน	แผนงาน	หน่วยงาน รับผิดชอบหลัก	หน่วยงาน สนับสนุน
๑.	ยุทธศาสตร์การ พัฒนาด้านโครงสร้าง พื้นฐาน	- บริการชุมชนและ สังคม - การเศรษฐกิจ	- เคหะและชุมชน - การเกษตร - อุตสาหกรรมและ การโยธา	- กองช่าง	- สำนักปลัด
๒.	ยุทธศาสตร์การ พัฒนาด้านการ ส่งเสริมการศึกษา และพัฒนาคุณภาพ ชีวิต	- บริการชุมชนและ สังคม	- การศึกษา - สาธารณสุข - สังคมสงเคราะห์ - การศาสนา วัฒนธรรม และ นันทนาการ	- กองการศึกษา - สำนักปลัด - กองสวัสดิการ สังคม	- กองคลัง - กองช่าง
๓.	ยุทธศาสตร์การ พัฒนาด้านการจัด ระเบียบชุมชน สังคม และการรักษาความ สงบเรียบร้อย	- บริหารทั่วไป - บริการชุมชนและ สังคม	- การรักษาความสงบ ภายใน - สร้างความเข้มแข็ง ของชุมชน	- สำนักปลัด - กองช่าง	
๔.	ยุทธศาสตร์การ พัฒนาด้านการ บริหารจัดการและ การอนุรักษ์ ทรัพยากรธรรมชาติและ สิ่งแวดล้อม	- บริการชุมชนและ สังคม - การเศรษฐกิจ	- เคหะและชุมชน - การเกษตร - สร้างความเข้มแข็ง ของชุมชน	- กองช่าง	- สำนักปลัด
๕.	ยุทธศาสตร์การ พัฒนาด้านศิลปะ วัฒนธรรม จารีต ประเพณี และภูมิ ปัญญาท้องถิ่น	- บริการชุมชนและ สังคม	- การศาสนา วัฒนธรรมและ นันทนาการ	- สำนักปลัด - กองการศึกษา	- กองคลัง - กองช่าง
๖.	ยุทธศาสตร์การ พัฒนากระบวนการ บริหารจัดการที่ดีใน องค์กร และการมี ส่วนร่วมของ ประชาชน	- บริหารทั่วไป	- บริหารทั่วไป	- สำนักปลัด - กองคลัง - กองช่าง - กองการศึกษา - กองสวัสดิการ สังคม	